

9(51)3

Т 816

А. В. Тужилинъ

Секретарь Консульства въ Цицикарѣ.

Современный Китай.

I-й томъ.

Т. 816

СОДЕРЖАНІЕ:

Стр.		Стр.
1	гл. Географія	1
2	„ Численность населенія	102
3	„ Новыя обще- ственные теченія	113
4	„ Государ- ственный строй Китая	136
5	„ Новое обра- зованіе	217
		
6	гл. Торговля	256
7	„ Промышлен- ность	307
8	„ Армія, флотъ, телеграфы и почта	326
9	„ Реформы су- дебной части	341
10	„ Желѣзныя дороги	359

ПРИЛОЖЕНІЯ: 1) Деньги и мѣры; 2) Списокъ пароходныхъ
компаній по Янцзы.

78949

ЛЕНИН, ПЕТЕРБУРГЪ

САНКТУАРИЙ
ПРОЩАДЬ

С.-ПЕТЕРБУРГЪ.

Тип. Императорскаго училища глухонѣмыхъ (М. Алленовой), Мойка, 54.

1910.

68229

лиц 1934 г. Проверено

90

Проверь

то 1936 г.

ИЮЛ 1939

1948

2016

69

2000

2007



ПРЕДИСЛОВІЕ.

Во всѣхъ современныхъ трудахъ по Китаю красною нитью проходить та мысль, что Китай выдвинуть послѣдними событіями на сцену міровой жизни и что пробужденіе его имѣетъ неоспоримое значеніе для всѣхъ государствъ. Однако, пылливому уму, который пожелалъ бы ближе познакомиться съ вполнѣ уже намѣченными въ Срединной имперіи реформами было бы въ высшей степени трудно отыскать для этого источники не только въ литературѣ русской *), но даже и европейской. Послѣдняя, насчитывая достаточное количество сочиненій, все же не даетъ широко охватывающихъ отвѣтовъ на вопросы современнаго положенія вещей въ Китаѣ. Кромѣ того эти многочисленныя сочиненія довольно дорого стоятъ.

Съ цѣлью восполнить этотъ пробѣлъ нами четыре года тому назадъ было приступлено къ составленію книги подъ заглавіемъ „Современный Китай“, въ двухъ томахъ, изъ которыхъ первый посвященъ преимущественно реформамъ Китая, второй—исторіи, быту, религіи его и пр. Помимо уже существовавшаго въ нашихъ рукахъ матеріала и личныхъ наблюденій, были пересмотрѣны многіе значительные труды по Китаю въ европейской литературѣ, въ предѣлахъ, конечно, возможнаго.

Общую руководящую идею, положенную въ основу сочиненія, была идея прогресса Китая **), выведеннаго изъ своего нормальнаго положенія послѣдними историческими событіями, какъ выводятся и отдѣльные люди какимъ-нибудь значительнымъ шокомъ. Въ подобныхъ случаяхъ жизнь народа, сдвинутая съ мѣста, катится въ сторону реформъ тѣмъ скорѣе, чѣмъ больше умственныхъ и нравственныхъ устоевъ у него и чѣмъ живѣе впечатлѣніе отъ событія; по мѣрѣ удаленія отъ него слабѣетъ и первоначальная сила толчка, сдвинувшаго народъ, до тѣхъ поръ, пока онъ не остановится на извѣстномъ уровнѣ до по-

*) За послѣднее время начинается просвѣтъ въ нашей литературѣ по Дальнему Востоку, что доказыается изданіемъ духовною миссією въ Пекинѣ большого словаря, „Обществомъ русскихъ ориенталистовъ“ — журнала „Вѣстникъ Азіи“, г.г. Бруннертомъ и Гагельстромомъ труда по администраціи Китая, г.г. Ландезеномъ и Шкуркинымъ—„Настольной книги о Китаѣ“, г. Шаренбергомъ, „словаря военныхъ терминовъ“, Я. Я. Браундомъ—„Самоучителя китайскаго языка“. Все эти труды въ высшей степени цѣнны для изученія Китая.

**) Идея эта выражена на составленной мною обложкѣ. Китай вступилъ на трудный путь прогресса и направляется къ солнцу—носителю разума, просвѣщенія. Ему предстоитъ еще пройти черезъ горы—наиболѣе претягивающее—признаніе его цивилизованною державою; только тогда начнется его истинно культурная жизнь и сліяніе восточной и западной цивилизацій.

ваго потрясающаго событія. Такимъ образомъ все направленіе реформъ и наиболѣе важное въ нихъ вырабатывается въ какое-нибудь десятилѣтіе. Это мнѣніе, намъ кажется, приложимо и къ Китаю, и такъ какъ для него еще живы впечатлѣнія прошлыхъ лѣтъ, поучительные уроки исторіи и слѣдовательно побудительная причина для прогресса, то къ нашему сочиненію, которое написано въ разгаръ реформаторской дѣятельности, нужно относиться, какъ къ временному выразителю жизни Китая, которая тѣмъ не менѣе даетъ интересныя детали и для насъ. Польза изученія въ этомъ отношеніи Китая въ современномъ его состояніи неоспорима. Можетъ быть она заставитъ и насъ призадуматься и надъ многими явленіями нашей жизни?

Перечисляя и вкратцѣ характеризую источники, мы далеки отъ мысли считать, что они всѣ использованы. Для перваго тома за отсутствіемъ другихъ пособій приходилось въ теченіе трехлѣтняго пребыванія моего въ Китаѣ все время дѣлать вырѣзки изъ газетъ-указовъ, правительственныхъ сообщеній, отчетовъ различныхъ вѣдомствъ и пр., часто мѣняя содержаніе по мѣрѣ накопленія новыхъ данныхъ. Что же касается втораго тома, то онъ является по преимуществу компилляціою, при чемъ, насколько возможно въ тѣсныхъ рамкахъ популярнаго труда, здѣсь помѣщено все заслуживающее вниманія безъ массы мелочей, затрудняющихъ чтеніе. Желающіе же познакомиться съ этими мелочами могутъ обратиться къ тѣмъ источникамъ, на которые дѣлаются въ книгѣ ссылки. Событія въ книгѣ доведены до начала 1910 г.

Книга эта обязана своимъ появленіемъ главнымъ образомъ И. Я. Коростовицу, нынѣ Россійскому Императорскому Посланнику въ Пекинъ, автору единственной серьезной популярной книги по Китаю— „Китайцы и ихъ цивилизація“, которая послужила исходнымъ пунктомъ занятій и привела къ составленію настоящаго труда.

Источники, общіе для 1 и 2 тома.

1. Серия сочиненій Putnam Weale, начиная съ Manchu and Moscovite, дающая много интересныхъ обобщеній, а затѣмъ „The Reshaping of the Far East“ (1905 г.). The Truce in the East etc. и „The Coming Struggle in Eastern Asia“. Всѣ иллюстрированы. Точнаго отвѣта на затрагиваемые подъ часъ шекотливые вопросы не даютъ.

2. The Awakening of China by Dr. W. A. P. Martin, большая хорошо иллюстрированная книга, не дающая однако точнаго представленія о „пробужденіи“ Китая.

3. A Wandering Student in the Far East by the Earl of Ronaldshay—(1908) въ 2-хъ томахъ. Книга очень легко читается и въ общихъ чертахъ излагаетъ результаты путешествія автора по Китаю (по Ин-цзы-цзану, черезъ Сы-чуань, Юнь-нань въ Вирму) и впечатлѣнія незаинтересованнаго въ переоцѣнкѣ совершающагося теперь въ Китаѣ не спеціалиста.

Источники для первого тома.

Главными источниками для него служили: английские журналы: „The North China Herald“ и немецкая „Der Ost—Asiatische Lloyd“, наиболее интересные и освещенные журналы (ежевед.), что нам не раз приходилось констатировать, „Peking Daily News“ (или раньше The China Opinion), полуофициозъ, издаваемый китайцами, „The China Times“, „The China Critic“, „Le Courrier de Tientsin“ (только за 1907 г.), „Харбинский Вѣстникъ“ и „Новый Край“, „Лѣтопись Дальняго Востока“, издававшаяся при Восточномъ Институтѣ до 1905 г., кит. газеты Шунь-тянь ши-бао и Бай-цзинь-жи-бао.

Для отдѣльных главъ первого тома источниками служили:

Глава 1-я — географія.

а) Géographie de l'Empire de Chine par L. Richard (1905), интересный, хорошо составленный трудъ и справочная книга, для которой авторъ использовалъ массу источниковъ.

б) Географическое обозрѣніе Китайской имперіи г. Матусовскаго, известное у насъ сочиненіе, устарѣвшее.

в) Reclus (E et O) L'Empire du Milieu, подробно излагающая не только географію, но всѣ стороны жизни Китая. (1902 г.).

г) Самымъ однако подробнымъ сочиненіемъ, которымъ мы пользовались, былъ учебникъ географіи на китайскомъ языкѣ, составленный профессоромъ пекинскаго университета Ту-цзи и пр.

Глава 2-я. — Численность населенія въ Китаѣ.

а) „Китайцы и ихъ цивилизація“ И. Я. Коростовца.

б) The Middle Kingdom by W. Williams.

в) Движеніе населенія въ Китаѣ, П. С. Попова. Извѣстія И. Р. Г. О., т. XXXII, 1896 г.

г) Докладъ Министерства Финансовъ о численности населенія за 1905 г.

д) Географическій трудъ Ринара.

е) Статья А. Кохановскаго. Переселенческое дѣло въ Китаѣ и наша дальневосточная окраина. Извѣстія Восточнаго Института 1909 года.

Глава 3-я. — Общественная жизнь Китая составлена по собственнымъ впечатлѣніямъ.

Глава 4-я. — Государственный строй Китая.

а) „Китайцы и ихъ цивилизація“ И. Я. Коростовца.

б) The Middle Kingdom by W. Williams.

в) Китайскій указатель администраціи — Цзинь-шэнь-цзянь-шу, издающийся 4 раза въ годъ.

г) „Государственный строй Китая“ П. С. Попова.

д) The Trade and Administration of the Chinese Empire by Н. В. Morse 1908 г. — книга съ хорошими иллюстраціями, излагающая подробно вопросы о торговлѣ и администраціи.

е) „Court Life in China“ by J. T. Headland. 1909 г.

ж) „The Far Eastern Review“ за августъ 1909 г., гдѣ помѣщены характеристики китайскихъ дѣятелей, подтвержденныя и другими свѣдѣніями.

з) „Настольная книга о Китаѣ“ г. Ландесена и Шкуркина.

Глава 5-я.—Образованіе.

а) Общіе сочиненія о Китаѣ.

б) Правила для учебныхъ заведеній, на китайскомъ языкѣ, составленныя Чжанъ Чан-дуномъ.

в) The Educational conquest of the Far East by. E. W. Lewis, 1903, небольшая книга, въ общихъ чертахъ знакомящая читателя съ постановкою образованія въ Японіи и Китаѣ (съ иллюстраціями).

г) „The World's Chinese Students Journal“ — иллюстрированный журналъ, интересный для насъ, какъ выразитель взглядовъ китайскаго студенчества, отъ котораго зависитъ дальнѣйшій прогрессъ Китая.

Глава 6-я.—Торговля.

а) „Китайцы и ихъ цивилизація.“ И. Я. Коростовца.

б) Returns of Trade and Trade Reports за 1900—8 гг.

в) Foreign Trade of China for the years 1904—5 (Diplomatic & commercial reports 1906).

г) Reports of the year 1907 on the foreign trade of China (тоже 1908),

д) China in Law & Commerce by F. R. Jernigan (1905).

е) Консульскіе отчеты за послѣдніе годы и болѣе мелкіе источники.

ж) „The Trade & Administration etc“ by H. B. Morse.

з) Его же „The guilds of China“ 1909.

Глава 7-я.—Промышленность.

а) Общіе источники, перечисленные выше.

б) Таможенные отчеты.

в) Китайская географія. Пр. Ту-цзи.

Глава 8-я.—Армія, флотъ, почта и телеграфы.

а) Главнымъ источникомъ по военному дѣлу были матеріалы, любезно предоставленные въ мое распоряженіе военнымъ агентомъ въ Китаѣ Л. Г. Корнизовымъ,

б) № 5 VI книги повременнаго изданія The Far Eastern Review.

в) 12-я глава 8-й цзюани книги Сы-шэнь-лянъ-чжу.

г) Der Ost—Asiatische Lloyd отъ 30 августа 1907 года.

д) Упомянутое выше сочиненіе г. Morse'a.

е) Общіе источники.

Глава 9-я.—Реформа судебной части.

а) „Things Chinese“ by Dyer Ball.

б) „Китай и Китайцы“ Гессе-Вартега.

в) „China in Law and Commerce by F. R. Jernigan (1905 г.), отличающаяся полнотою данныхъ по затрагиваемымъ вопросамъ: судебному дѣлу и торговлѣ въ Китаѣ.

г) Главнымъ образомъ общіе труды.

Глава 10-я.—Железные дороги.

- а) „Railway Enterprise in China“ by P. H. Kent, (1907 г.), большая книга, отлично излагающая этот отдел.
- б) Таможенные отчеты.
- в) № 6 тома VI повременного издания „The F. Eas. R.“.
- г) Общие источники.

Источники для 2 тома: общие.

- а) „Китайцы и их цивилизация“ П. Я. Коростовца, известное сочинение въ русской литературѣ.
- б) „The Middle Kingdom“ by W. Williams—не менѣе известное сочинение, составленное специалистомъ и затрагивающее всѣ стороны жизни Китая. Въ настоящее время оно нѣсколько устарѣло.
- в) „China“ by Prof. Douglas, небольшая, хорошо иллюстрированная книга, составленная специалистомъ.
- г) „Китай и китайцы“. Соч. Э. фонъ-Гессе-Вартега 1900 года, сильно устарѣло.
- д) „The Evolution of New-China“ by W. N. Brewster, новая книга по Китаю, не специальная (1907 г.) и пр.

Источники 2 тома по главамъ.

Глава 1-я.—Исторія.

- а) Наиболее полнымъ источникомъ былъ известный въ европейской литературѣ трудъ „The History of China“ by D. C. Boulger въ 2-хъ томахъ (первый до Цзя-цина 734 стр., второй отъ Цзя-цина до боксерскаго возстанія 547 стр.).
- б) „A History of China“ by Rev. Macgowan—въ 1-мъ томѣ (604 стр.). Сочинение это можетъ служить даже дополненіемъ труда Boulger'a приблизительно до Маньчжурской династіи, со времени которой послѣдній трудъ излагаетъ событія значительно подробнѣе (у Вольджера періодъ маньчжурской династіи—785 стр., у Макгоуэна около 100 стр.).
- в) Общие труды.
- г) Китайскіе учебники для низшихъ учебныхъ заведеній, прагматично составленные (М. Нар. Пр.).
- д) Abriss der Geschichte Chinas von S. Ritter von Fries съ картами и китайскими иероглифами.
- е) Лекціи по исторіи Востока Д. Позднѣва.
- ж) A Sketch of Chinese History by H. Pott.
(Первый періодъ китайск. исторіи).
- Глава 2-я.—Финансы Китая.
- а) Трудъ Morse'a

- б) Трудъ Parker'a „China Past and Present“ и др.
Глава 3-я—Земледѣліе и лѣсоводство.
- а) Общіе труды 2-го тома.
б) Реклю.
в) Хрестоматія на китайскомъ языкѣ.
г) „Земельныя правоотношенія въ Китаѣ“ д-ра О. Франке И. В. И. т. XIII вып. 1-й.
д) Землевѣдѣніе и земледѣліе въ Китаѣ. Н. И. Кохановскаго, 1909 г., превосходная монографія по этому вопросу.
- Глава 4-я—Китайская жизнь.
- а) Общіе сочиненія 2-го тома.
б) L'Empire du Milieu par E. et O. Reclus.
в) „Sidelights on Chinese Life by Rev. J. Macgowan. 1907 г.
Эта книга даетъ много справочныхъ свѣдѣній какъ о положительныхъ, такъ и отрицательныхъ сторонахъ жизни китайцевъ, хотя вслѣдствіе отсутствія системы авторъ верѣдко противорѣчитъ самому себѣ, многія его мнѣнія устарѣли (см. 195, 250).
г) „Village Life in China“ by A. H. Smith.
д) „Chinese Life and Customs“ 1907 by P. Carus.
е) „Superstition, crime et misère en Chine“ par Dr. J. J. Matignon.
ж) Книга, изданная японцами для изученія китайскаго языка—сы-шэн-лян-чжу, являющаяся не только превосходнымъ пособіемъ для этого, но и для ознакомленія съ китайскою жизнью. Особенно подробно въ этой книгѣ говорится о брачныхъ и похоронныхъ обрядахъ. Въ книгѣ 800 стр.
- з) „Dreams of China“ by Bishop I. Bashford, 1903 г.
и) „A notice of the Chinese Calendar“ by P. Hoang.
- Глава 5-я.—Китайская литература и наука.
- а) Выше перечисленныя общія сочиненія.
б) Китайская грамматика монаха Іакинфа.
в) Eléments de la grammaire chinoise par A. Remusat.
г) Notes on Chinese Literature by A. Wylie, наиболѣе полное сочиненіе по китайской литературѣ. 1902 г.
д) Медицина Китая, доктора А. Я. Віолина 1903 г., трудъ составленный спеціалистомъ, воспользовавшимся многими источниками по этому вопросу.
е) Анализъ китайскихъ іероглифовъ академика В. П. Васильева.
ж) Начатки грамматики китайскаго разговорнаго языка Ам. Лутовинаова 1898 года.
з) Начальныя чтенія по китайскому языку проф. Восточнаго Института г. Шмидта.
- Глава 6-я.—Театръ, музыка, архитектура и искусство.
- а) общіе труды.
б) „Chinese Art“ by S. W. Bushell— 1906.
в) „An Introduction to the History of Chinese Pictorial Art“ by H. A. Giles—1906.

г) „Scraps from a Collector's Note Book“ by Fr. Hirth—1905. Глава 7-я, 8-я, 9-я и 10-я.—Религии Китая.

а) Общие труды.

б) The Dragon, Image and Demon or the Three Religions of China by H. C. Dubose. Составлена эта книга, как видно из оглавления не только по трудам Edkins, Eitel, Legge и Beal, но и по китайским источникам прожившим продолжительное время в Китае миссионерами. Книга дает достаточное количество материала и читается легко.

в) „China and Religion“ by E. H. Parker. 1905 г. Книга затрагивает массу вопросов: первая религия Китая, даосизм, конфуцианизм, буддизм, огнепоклонство и манихейство, несторианство, ислам, еврейство, римско-католическая церковь, протестантизм, православие, шинтоизм, интересна своими обобщениями.

г) „Chinese Philosophy“ by Dr. P. Carus. (The Monist t. 6, № 2, 1896).

д) Конфуцианство в 1906—7 гг., соч. В. В. Гадельстрема.

е) „Китайский пантеон“ Н. С. Попова.

ж) „Религия Востока“ академика Г. Васильева. Единственный опыт на русском языке изложения в популярном виде религий Китая; очень интересный своими обобщениями труд.

з) Китайский Властинык выпуск 1-й 1909 г. и пр.

и) „Посольские и торговые сношения России с Китаем“ Трусевича.

Глиероглифы, для которых китайск. шрифта оказал. недостаточно.

Ань 61 安, 63, 77, 80, 94, 96.

Ба 巴 7.

Бао 41 寶, 48.

Бинь 70, 92 屏.

Винь 95 賓.

Бянь 96 邊.

Вэй 91 威.

Вэй 44, 46 渭.

Гань 41 乾.

Го 153 國.

Гу 25 古.

Гуань 92, 96 廣.

Гуань 80 灌.

Дань 冉, 37, 46.

Дэ 63 德.

Дянь 86 甸.

Дянь 100. 電

Жуй 58 瑞.

Жэнь 60, 80, 91, 92, 94 仁.

И 60 乚.

И 78 宜.

Инь 48, 75, 10, 81 應.

Ю 22, 81 岳.

Кань 63 康.

Ли 77 澄.

Линь 38, 41 陵.

Линь 45 靈.

Лу 38 魯.

Лу 86 盧.

Лунь 龍, 71, 75, 77, 78, 91, 94, 96, 99.

Лунь 95, 96 隆.

Лю 77 瀏.

Лю 92, 95 柳.

Лю 95 流.

Ма 78 麻.

Ма 89 馬.

Ми 42 米.

Минь 85, 90, 96 明.

Мэй 91, Лю 92, 95 眉.

Мянь 80 綿.

Нань 95, 96 南.

Нинь 45, 77, 78, 80, 91, 94, 95, 96 寧.

О 88 峨.

Пинь 32, 46 平.
 Пу 71 浦.
 Пу 240 補.
 Пу 240 普.
 Синь 興, 60, 61, 63, 78, 94, 95.
 Су 56 宿.
 Суй 遂, 42, 79.
 Суй 綏, 67.
 Сунь 75 松.
 Сы 91, 92, 95 思.
 Сюнь 86 雄.
 Ся 29 夏, 38, 44, 70.
 Сянъ 鄉, 23, 24, 32, 35, 38, 63, 77.
 Сянъ 35, 38 襄.
 Сянъ 77 湘 (Сянъ-инь и лянъ-сянъ).
 Сянъ 98 香.
 Сянь 20, 22, 23, 24, 28, 29, 31, 32, 35.
 38, 39, 82, 83, 85, 90, 91, 95, 195 縣.
 Сяо 64 蕭.
 Тань 101 儋.
 Тинъ 44 享.
 Тунь 92 銅.
 Тянь 75, 77 田.
 У 25 雋.
 У 35, 41 武.
 У 100 吳.
 Фа 352 罰.
 Фань 46 番.
 Фань 195 藩.
 Фу 70, 77 福.
 Фу 85, 94 富.
 Фу 153 輔.
 Фу 164 副.
 Фынъ 42 鳳, 56, 78.
 Фынъ 60, 61 豐.
 Хань 74, 80 漢.
 Хо 56 霍.
 Ху 9, 55, 57, 58, 63 湖, 71, 76.
 Ху 98 戶.
 Хуай 91 花.
 Хуанъ 74 懷.
 Хуа 77 黃.
 Хуй 99 惠.
 Хэ 89 合.
 Хэнь 77, 78 衡.
 Цзинь 44 靜.

Цзинь 75 荆.
 Цзо 27 座.
 Цзоу 28 鄒.
 Цзы 30 淄.
 Цзы 77 慈.
 Цзы 238, 241. 字.
 Цзянь 46, 49, 50, 52, 55, 56, 57, 58,
 60, 61, 70, 75, 77, 80, 81, 82, 83,
 85, 86, 87, 88, 91, 92, 95, 100 江.
 Цзянь 56, 60, 71, 76 建.
 Цзянь 179, 185 監.
 Цл 60, 70, 71, 75, 78, 82, 83, 85,
 92, 94 溪.
 Ци 81 棼.
 Цинъ 86, 91, 95 慶.
 Цинь 94 岑.
 Цю 25 邱.
 Цюань 泉, 72.
 Цянь 63 潛.
 Чжай 35 寨.
 Чжанъ 75, 79 漳.
 Чжао 71 詔.
 Чжоу 30, 36, 46, 95, 96 州.
 Чжэнь 鄭 37.
 Чжэнь 42, 44, 46, 88, 91, 92, 96 340 鎮.
 Чуань 42, 91, 94, 95 川.
 Чунъ 60, 61 崇, 73, 80.
 Чэнь 29, 30, 31 城.
 Ша 77 沙.
 Шу 191 庶.
 Шуанъ 80 雙.
 Шуй 13, 44 水.
 Шунь 96 順.
 Энь 95 恩.
 Юй 61 雩.
 Юй 3 域.
 Юань 42, 77, 83, 85, 44, 91, 92,
 95, 190, 98 遠.
 Юань 67 元.
 Юань 88, 89 元 (съ ключ. вода).
 Юань 166, 170, 171 員.
 Юань 240 院.
 Юнь 77, 78, 86, 91, 92, 94, 96 永.
 Юнь 79 雲, 85, 95.
 Юэ 91 越.
 Янь 42, 44, 78 80, 陽.

Пиктограммы, для которых шрифт не могъ быть приобретень.

療	бао	42
海	бо	6
鄧	бу	9
陝	бэй	74
東	вэнь	91
閩	вэнь	39
翰	гань	53,
	57, 61.	
塗	гань	60
龜	гао	58
峙	го	35
鼓	гу	70
足	гуань	78
華	гунь	21, 39, 43.
珙	гунь	82
恭	гунь	94
陽	дань	53
華	дань	24
坎	дань	98
菱	ди	20
	лунь	166,
	170, 171, 315.	
嶺	и	29,
嶺	и	54,
	57, 58.	
昭	и	56
穎	инь	37, 38.
穎	инь	56
觀	кай	204
施	коу	13
後	куй	82
覓	кунь	50
奇	кэ	32
溪	ли	49
象	ли	25, 33.
醴	ли	41
薦	ли	92,
	94.	
灘	ли	94
鄧	линь	77
度	линь	224
獲	ло	89
姓	ло	42

樂	луань	23
樂	луань	27
未	лэй	76, 77.
雷	лэй	100,
	339.	
兩	лянь	44,
	265.	
涼	лянь	44, 45, 86.
閩	минь	67, 70.
莫	мо	63
燃	моу	83
通	мянъ	39
是	мянъ	83
話	но	26
張	нянь	45
排	пай	327, 335.
濮	пу	29
埔	пу	99
祁	пэй	53
偏	пянь	85
片	пянь	122
樓	си	31
辛	синь	28
萬	суй	83
菱	сюань	206
恤	сюй	189
清	сюнь	39
朝	сянь	41
高	сяо	71
澄	тунь	39,
	41, 80, 81.	
發	у	57, 91.
鄧	ху	41
衛	хуй	44
邵	хэ	41
恆	хэнь	13
贊	цзань	23
盤	цзи	64
結	цзинь	42, 43, 58, 78
揭	цзэ	117
茗	цзэ	99
	цзюй (чжоу)	29

鉅	цзюй	23,
	29.	
朋	цзюй	30
椒	цзяо	56
祇	ци	22,
	32, 57.	
祁	ци	57, 77.
竊	ци	74,
	75.	
起	ци	191
鈐	цинъ	82, 91, 92, 78.
鈐	цинъ	100
確	цю	38
挂	цю	182
挂	цы	32
次	цзюй	82
渠	цзюнь	81
功	чао	99
潮	чжо	21
激	чжоу	41
激	чжэнь	86
激	чу	56
激	чунь	41,
	49, 66, 96.	
辰	чэнь	78

師	шо	36, 94.
派	шу	53
鈐	шу	56
鈐	шэ	38
港	шэнь	100
收	ю	77
轅	юань	25
炭	юй	35,
	38.	
鬱	юй	92, 95.
育	юй	189
郭	юнь	95
郭	юнь	29
郭	юнь	75
郭	эръ	84, 88.
郭	я	83
郭	яй	101
郭	янь (чжоу)	29
郭	янь (чэнь)	29
郭	янь	37
郭	янь	38
郭	янь	39
郭	янь	45
郭	ю	42,
	97.	

Въ заключеніе приношу мою глубокую благодарность управляющему типографіею училища глухонемыхъ В. И. Линнику, благодаря которому трудъ этотъ въ настоящей его формѣ появился въ свѣтъ.

А. В. Тушинъ.

Сентябрь, 1910 г.



ГЛАВА I.

Географія Китая.

Названіе Китая. У европейскихъ народовъ также, какъ и у самихъ китайцевъ, Китай извѣстенъ подъ различными названіями, происхожденіе которыхъ теряется въ глубинѣ вѣковъ. Китайскій народъ въ первый періодъ своей исторіи являлся сравнительно небольшою горсточкою людей среди многочисленнаго туземнаго населенія, которое онъ завоевывалъ, двигаясь съ запада по теченію р. Хуанъ-хэ; насколько незначительно было число отдѣльныхъ родовъ, на которые въ это время дѣлился народъ, свидѣлствуетъ сохранившееся еще до сего времени древнее названіе Китая „Бо-синъ“ 百姓—сто семей. Постепенно разрастаясь, Китай сталъ дѣлиться затѣмъ на отдѣльныя части, сначала спорадически разсѣянные среди туземцевъ Китая, а затѣмъ соединившіяся. Съ этого момента начинается удѣльный періодъ китайской исторіи, совершенно напоминающій такой же періодъ древней Руси; общаго названія для всѣхъ этихъ удѣловъ не было; но по словамъ китайскихъ историковъ съ періода династіи Чжоу впервые появляется названіе „Чжунъ-го“ 中國, „Срединная Имперія“. Названіе это будто бы далъ Чжоу-гунъ, одинъ изъ знаменитыхъ князей въ китайской исторіи, императорскому удѣлу со столицею Ло-янъ, которая въ то время находилась какъ разъ среди другихъ княжествъ.

Послѣ объединенія Китая подъ властью Цинь-ши-хуанъ-ди秦始皇帝 онъ получилъ названіе Цинь-го 秦國, которое послѣ завоеваній новой династіи широко распространилось во всѣ стороны. Изъ европейцевъ португальцы, первые открывшіе путь на востокъ, усвоили отъ малайцевъ имя Цинь, передѣланное ими въ „Чина“, а отъ португальцевъ это названіе перешло къ другимъ европейцамъ, называющимъ Китай: „Чайна“ (англичане—China), Шинъ (французы—Chine), Хина (нѣмцы—China). Не ранѣе времени династіи Цинь, распространившей завоеванія до береговъ Южнаго Китая, относится появленіе у китайцевъ названія „Сы-хай“ 四海 „государство среди 4 морей“.

Послѣ династіи Цинь Китай постепенно начинаетъ носить официальныя названія тѣхъ многочисленныхъ династій, которыя возсѣдали на его престолѣ. Такъ при слѣдующей Ханьской династіи Китай называется Хань-го 漢國 и становится извѣстнымъ подъ этимъ названіемъ сосѣднимъ народамъ. Тотъ фактъ, что Китай у японцевъ извѣстенъ подъ названіемъ Тань, объясняется, очевидно, тѣмъ, что они познакомились съ нимъ, когда тамъ царствовала знаменитая династія Тань (618 по 907).

Что касается нашего названія Китай, то оно появилось также въ тотъ моментъ китайской исторіи, когда въ сѣверномъ Китаѣ царствовала династія Кидань, имя которой сосѣдними тюркскими народами и было передано намъ въ видѣ Китай.

Изъ другихъ названій, принятыхъ въ высокомъ слогѣ, нужно упомянуть слѣдующія: „Чжунъ-хуа“—Срединный цвѣтокъ, „Чжунъ-юань“—Срединная равнина, „Тянь-ся“—Поднебесная, „Чжэнь-дань“—Восточная заря, „Тянь-чао“—Небесная династія, „Хуа-ся“, „Чина“ у буддійскихъ писателей, въ послѣднее время употребляемое и прессою. Официальнымъ же названіемъ Китая въ настоящее время является Дай-цинъ-го, 大清國, т. е. государство династіи Дай-цинъ, царствующей съ 1644 года.

Общее дѣленіе и рельефъ Китая. Китайская Имперія занимаетъ обширную юго-вост. половину Азіатскаго материка, средняя часть которой въ доисторическія времена составляла море, захватывавшее и Гоби. На востокъ этого моря выступала въ видѣ острова гористая половина Шаньдунской провинціи. Постепенно, однако, вода уступала мѣсто сушѣ, оставляя по сторонамъ внутренняго моря въ провинціяхъ Юнь-нань, Гуй-чжоу, Хэ-нань, Шэнь-си и Шань-ся отложенія каменнаго угля. Дѣйствіемъ рѣкъ, атмосферныхъ осадковъ, глетчеровъ, наконецъ, пространство между Шань дуномъ и материкомъ было заполнено наочнымъ лесомъ, обусловившимъ плодородіе его. Съ другой стороны, преимущественно на западъ и югъ происходило высыхание большихъ внутреннихъ морей и озеръ, оставившихъ песчанниковыя отложенія. Въ нѣкоторыхъ мѣстахъ Китая замѣтна также работа вулкановъ, благодаря которой на поверхности почвы появились образованія изъ порфира и гранита, напри- мѣръ, въ Фу-цзяньской провинціи, около Пекина и Нанкина.

Китай лежитъ между 53° 15' и 18° 13' сѣверной широты и 74—134° вост. долготы отъ Гринвича, а отъ Пекина 18° вост. долг. 42° западной. На этомъ протяженіи онъ граничитъ на сѣверѣ и западѣ съ Россією, на юго-западѣ съ англійскими владѣніями Индостана и Индо-Китаю, на югѣ съ французскими

владѣніями Индо-Китая. Береговая линія сравнительно мало развита, выражаясь въ 105,000 ли. Населенія по послѣднимъ даннымъ 435 милліоновъ, занимающаго поверхность въ 11 мил. кв. километровъ.

Населеніе и поверхность. Вся эта громадная площадь собралась подъ властью Китая постепенно, но уже при Ханьской династіи Китай не только обладалъ современными границами, но даже переходилъ ихъ; при ослабленіи же центральной власти онъ всегда терялъ часть своихъ владѣній; однако внутренняя часть Китая, населенная исключительно китайцами, никогда не была фактически во власти иноземцевъ долго, оставаясь національной и китаизируя своихъ завоевателей, какъ это случилось съ монголами и маньчжурами. Эта часть Китая и носить названіе „Нэй-ди“ 內地—Внутренняго Китая въ отличіе отъ внѣшняго Китая, состоящаго изъ Маньчжуріи—„Дунъ-сань-шенъ“ 東三省, Западнаго Края „Си-юй“ 西* или провинціи „Синь-цзянь“, и Монголіи „Бэй-фанъ“ 北番 или „Мэн-гу“ 蒙古, Тибета—„Си-цзанъ“ 西藏 или „Си-фанъ“ и Кукунора—„Цинхай“ 青海. Какъ видно изъ предыдущаго, Китай дѣлится на 5 частей. Раздѣленіе Китая на Внутренній и Внѣшній основывается не только на историческомъ прошломъ, но и на географическомъ положеніи этихъ двухъ частей. Внутренній Китай занимаетъ всю юго-восточную часть Срединной Имперіи, имѣющую стокъ и наклонъ къ Тихому Океану, подверженному въ большей части вліянію его вѣтровъ, тогда какъ другія части Китая представляютъ или замкнутые бассейны или же характеризуются совершенно особыми и географическими и климатическими условіями. Большое различіе существуетъ также и въ этнографическомъ составѣ Внутренняго и Внѣшняго Китая. Первый населенъ въ подавляющей массѣ китайцами, второй только отчасти ими, за исключеніемъ, впрочемъ, Маньчжуріи. Различіе заключается также въ томъ, что занимая всего 0,55 всей территоріи, Внутренній Китай имѣетъ 95% населенія всего Китая *).

*) Относительно этнографическихъ элементовъ, вошедшихъ въ современную китайскую націю, нужно признать справедливымъ предположеніе Джернигана, что основой ихъ были народы Малайскаго племени, сохранившіеся еще въ Китаѣ, тунгусскаго племени (Аримасіанъ) и арийскаго (стр. 22—26). Послѣдніе положили начало объединенію Китая, отдѣлившись отъ центральнаго ядра аріанъ (Ли-минъ по Шу-цзину) вслѣдствіе движенія съ сѣвера турецкихъ, огузскихъ племенъ. Въ послѣдующій періодъ исторіи эти колонисты постепенно покоряли сосѣдніе туземные народы, въ виду своей малочисленности растворяясь среди нихъ. Занятіе Сѣвернаго Китая другими народностями и турками въ 2—6 столѣтіяхъ внесло опять много чуждаго Китаю элемента. Со времени Танской династіи можно считать объединеніе въ этнографическомъ отношеніи сѣвернаго Китая, который теперь уже не поддается другимъ народностямъ, а въ виду своей численности самъ поглощаетъ ихъ, законченнымъ.

Орографія. По характеру своего рельефа Китай может быть раздѣленъ на двѣ части—приподнятую западную съ высокими плоскогорьями и горами и собственный Китай съ Маньчжуріею.

Исходнымъ пунктомъ горныхъ системъ первой части служатъ высочайшія въ мірѣ плоскогорья—Памиръ и Тибетъ. Отсюда и начинаются главные хребты Китая, отъ которыхъ уже отдѣляются другіе второстепенные. Вся система горъ Китая можетъ быть раздѣлена на 4 части: 1) Гималаи, 2) Кунь-лунь, 3) Тянь-шань и 4) Алтай 阿爾泰. Къ этимъ горамъ примыкаютъ другія, какъ бы составляющія звенья этихъ системъ; такъ, между Гималаями и Кунь-лунемъ протягивается параллельная цѣпь Каракорума, между Кунь-лунемъ и Тяньшанемъ—горы Цунь-линъ или Сарыколь.



Гималаи.

Величайшимъ изъ этихъ хребтовъ являются вѣчно снѣговые Гималаи, отдѣльныя вершины которыхъ доходятъ до 25.000 фут. и выше, напримѣръ, Эверестъ 28.240 фут. Гималаи, постепенно понижаясь въ восточномъ направленіи, встрѣчаются съ поперечными хребтами Индо-Китая, служащими соединительными звеньями между Гималаями и Кунь-лунемъ. У китайцевъ эти горы носятъ общее названіе „Поперечнаго хребта“ Хэнь-дуань-шань. Въ Юнь-нани онъ переплетается, продолжаясь въ видѣ хребта Нань-линъ на югъ и востокъ Китая между Янъ-цзы-цзяномъ и Си-кіангомъ.

2-й массивъ Китая Кунь-лунь занимаетъ всю центральную часть его, уступая немногимъ по высотѣ Гималаямъ, хотя снѣговыхъ вершинъ, вслѣдствіе сухости воздуха близлежащей пу-

стыни Гоби, мало. Чѣмъ далѣе на востокъ, тѣмъ система Кунь-луня становится сложнѣе, но постепенно понижается. Юго-вост. отроги его Хуай-янскія горы имѣютъ видъ уже ряда высокихъ холмовъ, легко проходимыхъ.

Тянь-шаньскій хребетъ, достигающій исполинскихъ размѣровъ, поднимается на сѣверъ отъ пустыни Гоби. Въ западной своей части онъ служитъ естественной границею между Россією и Китаемъ, направляясь затѣмъ на востокъ въ глубь континента и ограничивая съ сѣвера Восточный Туркестанъ. Въ Тяньшанѣ есть вершины, покрытыя ледниками, изъ которыхъ особенно выдѣляется Хань-Тенгри, свыше 25.000 фут. высоты.

За Тяньшанемъ поднимается опять рядъ хребтовъ, изъ которыхъ наиболѣе значительнымъ является Алтай „Цзинь-шань“ 金, имѣющій юго-вост. направление; сѣвернѣе этого хребта почти параллельно ему тянутся горы Танну-ула и Саянскій хребетъ, служащій границею между Россією и Китаемъ, и на юго-востокъ отъ нихъ горы Хангай. Нужно еще упомянуть хребетъ Кентей, проходящій на сѣв. вос. Монголіи и являющійся продолженіемъ Яблоноваго хребта. О хребтахъ Хинганъ и Чанъ-бо-шанъ мы упомянемъ ниже въ географіи Маньчжуріи.

Помимо выше перечисленныхъ горъ совершенно обособленно стоитъ система горъ Шаньдуна, изъ которыхъ выдѣляются священныя горы Тай-шань.

Въ виду значительнаго протяженія съ сѣвера на югъ, Китай характеризуется большимъ разнообразіемъ климата, фауны и флоры и пр., вслѣдствіе чего удобнѣе разсматривать ихъ по отдѣльнымъ мѣстностямъ.

Внутренній Китай.

Общая характеристика. Внутренній Китай „Нэй-ди“ состоитъ изъ 18 провинцій или у китайцевъ 19 Вице-Губернаторствъ и одного градоначальства. Лежитъ онъ между 18°—43°

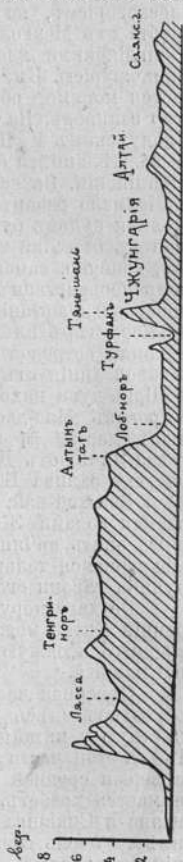

сѣв. широты и 98° — 122° восточной долг. отъ Гринвича. На западѣ Китай ограничивается отъ Тибета высокимъ тибетскимъ плоскогоріемъ, на сѣверѣ крайними отрогами Кунь-лунскаго хребта отъ Монголіи, на югѣ онъ граничитъ съ французскими и англійскими владѣніями Индо-Китая, на сѣверо-востокѣ съ Маньчжуріею. Въ остальныхъ частяхъ Внутренній Китай омывается морями, образующими сравнительно небольшое количество заливовъ. На крайнемъ сѣверѣ вдается въ материкъ между Ляодунскимъ и Шаньдунскимъ полуостровами заливъ Бо-хай * 海, дѣлящийся на 2 другихъ—сѣверный Лао-Дунскій и южный Чжилійскій. На всемъ пространствѣ этихъ заливовъ береговая линия мало развита, образуя только нѣсколько пригодныхъ для стоянки судовъ бухтъ, напримѣръ, Лунъ-коу-вань 龍口灣 на востокъ отъ Лай-чжоу-фу; также мало и острововъ. Объясняется это, конечно, самой формою образованія береговой линіи заливовъ посредствомъ наноса земли, не могущаго дать того разнообразія очертаній, которое является благодаря подхожденію къ морю горъ или дальнѣйшимъ продолженіемъ ихъ въ море въ видѣ острововъ. Подтвержденіемъ этого служитъ часть береговой линіи отъ Дэнъ-чжоу-фу, гдѣ горныя группы Ляо-дуна и Шань-дуна находятъ себѣ естественное продолженіе въ видѣ острововъ Мяо-дао 廟島 и около Нинъ-юань-чжоу острововъ Тао-хэ-дао 淘河 и Цзіо-хуа-дао 覺華 *. Точно также и береговая линія отъ Дэнъ-чжоу-фу болѣе развита, чѣмъ въ другихъ частяхъ залива Бо-хай; здѣсь образуются заливы Чифускій 梨灣 и Вэй-хай-вэй; не менѣе развита и часть Шань-дуна, омываемая водами Желтаго моря „Хуанъ-хай“ 黃, но за Шань-дуномъ опять начинается характерная береговая линія Чжи-ли, мѣняющаяся только на южныхъ берегахъ Китая, гдѣ находятся лучшія гавани его, и начинающаяся съ провинціи Чжэ-цзянь.

По характеру своей природы, растительности и пр. Внутренній Китай можетъ быть раздѣленъ на 3 части: сѣверную, среднюю и южную, по бассейнамъ рѣкъ Хуанъ-хэ, Янъ-цзы-цзяна и Сикіанга.

Сѣверная часть заполнена отрогами Кунь-луня, которые образуютъ здѣсь сложную переплетенную горную систему, известную у китайцевъ подъ общимъ названіемъ Бэй-линь 北嶺. Почва этой части лесовая. Бэй-линь служитъ границею между сѣвер. и средней частью Китая: на югѣ послѣдней также поднимается хребетъ, служащій водораздѣломъ бассейна Янъ-цзы-цзяна и Сикіанга и называющійся Нань-линь 南嶺. Нань-линь имѣетъ очень сложное заложеніе и самый разнообразный вѣшній видъ: здѣсь можно встрѣтить высокія площади, острые пики, коническіе холмики, колонны и пр. За Нань-линемъ начинается уже южная часть Китая. Геологическая формація какъ средней, такъ и южной части представляетъ много общаго;

почва по преимуществу песчанистая, глинистая или известняковая; во многих мѣстах встрѣчается каменный уголь. Особенно богатые залежи его находятся между Лао-кай-емъ 勞開, Юнь-нань-фу 雲南, Дунь-чуань-фу 東川, Чжао-тунь-фу 韶州, и Гуй-янъ-фу. Совершенно особый характеръ носить юго-восточная часть Внутренняго Китая, именно: провинціи Чжэ-цзянь и Фу-цзянь, формація которыхъ—гранитъ и порфиръ. Вся система Бэй-лина можетъ быть раздѣлена на 3 части: горы на сѣверъ отъ Хуань-хэ и Вэй-хэ, горы между послѣдней рѣкою и Хань-цзяномъ и горы между Хань-цзяномъ и Янь-цзы-цзяномъ.

Изъ группъ первыхъ горъ выдѣляются Алашаньскія „Хэ-лань-шань“ 賀蘭山, проходящія на западъ отъ изгиба Хуань-хэ и продолжающіяся затѣмъ въ видѣ высокаго плато Ордоса. Далѣе по сѣвер. берегу Хуань-хэ, на югъ Монголіи, поднимается горная группа Инь-шаня 陰山, находящаяся въ связи съ Хинганомъ; естественнымъ продолженіемъ Инь-шаня служить плоскогорье провинціи Шань-си, съ высокими горами, среди которыхъ пользуются извѣстностью священные горы Хэнь-шань.

2-ая группа горъ Бэйлина состоитъ изъ хребтовъ Си-цинъ-шань 西傾, Цинь-линъ 秦嶺, Фу-ню-шань 伏牛 и Хуай-янъ-шань 淮陽. Въ направленіи къ востоку хребты эти постепенно понижаются. Такъ въ горной группѣ Цинь-лина есть вершины до 4000 метр. и средняя высота его 2000 мет., въ Фу-ню-шани же самыя высокія вершины не превышаютъ 2000 мет., а общая его высота 800 мет. Проходимымъ безъ особыхъ затрудненій является только хребетъ Хуай-яньскій.

3-ья группа горъ начинается хребтомъ Минь-шань, по которому проходитъ сѣверная граница провинціи Сы-чуань, естественнымъ продолженіемъ его служить Цзю-лунъ-шань 九龍 или Да-ба-шань 大巴, проходящій между Янь-цзы-цзяномъ и притокомъ его Хань-цзяномъ. Оба этихъ горныхъ хребта достигаютъ значительной высоты до 3500 мет. и трудно проходимы; единственно удобный проходъ лежитъ между ними по теченію рѣки Цзя-линъ-цзяна. На юго-западъ отъ этихъ горъ находится плато Чэнъ-ду-фу 成都 „плато краснаго лесса“; съ западной стороны отъ него поднимаются высокое тибетское нагорье, а на югѣ такъ называемыя Сычуаньскія Альпы, которыя кончаются далѣе въ провинціяхъ Юнь-нань, Гуй-чжоу и Гуанъ-си возвышенностями, изборозженными массою горъ, вышиною до 1800 метровъ. Возвышенности эти служатъ водораздѣломъ между рѣками Янь-цзы-цзяномъ и Сикіангомъ и постепенно понижаются съ запада на востокъ.

Такъ Юнь-нань имѣетъ 2300 мет. высоты. Гуй-чжоу 1300 мет., а Гуанъ-си всего 300 мет.; изъ группъ этихъ горъ, именуемыхъ китайцами Нань-линъ, выдѣляются Хэнь-шань въ

провинціи Ху-нань, считающіяся священными, и система горъ Чжа-цзяна и Фу-цзяни Сянь-ся-линъ, стоящая нѣсколько обособленно. Совершенно обособленно стоятъ также горы Шань-дуна.

Благодаря обилію горъ въ Китаѣ большая часть провинцій точно отграничена ихъ хребтами, представляя часто замкнутый бассейнъ не только съ особою флорою и фауною, но и этнологическимъ составомъ населенія.

Низменности. Наибольшая изъ низменностей Китая занимаетъ побережье Бо-хай, Желтаго моря, часть провинцій Чжи-ли, Шань-дунъ, Хэ-нань, Ань-хуй, Цзянь-су и Чжа-цзянь. Другія низменности расположены по теченію Янъ-цзы-цзяна, вдоль озеръ Дунъ-тинъ-ху, Бо-янъ-ху и пр. и около Кантона въ устьѣ Сикіанга. Эти низменности значительно уступаютъ по величинѣ первой.

Почва сѣверной части Китая—лессовая, южной—аллювиальная, за исключеніемъ провинціи Юнь-нань, гдѣ она также наносная, но отличная отъ другихъ частей Китая.

Климатъ. Климатъ Китая сильно отличается отъ того, который мы привыкли наблюдать въ Европѣ. Приблизительно съ ноября по апрѣль дуютъ сѣверные сухіе вѣтры, несущіе съ собою столбы пыли. Чѣмъ ближе къ сѣверу, тѣмъ значительнѣе вліяніе этихъ вѣтровъ, сильно охлаждающихъ мѣстность. Въ Пекинѣ температура въ срединѣ зимы обычно держится на -5° , доходя въ чрезвычайно рѣдкихъ случаяхъ до -20° , въ Шанхаѣ же она держится около 0° , въ самыхъ рѣдкихъ случаяхъ доходя до -8° .

Наоборотъ, лѣтомъ начинаютъ дуть южные влажные вѣтры, порождающіе періодъ дождей, который въ Іюлѣ и началѣ Августа достигаетъ своей наибольшей интенсивности. Въ это время воздухъ бываетъ насыщенъ водяными парами, все промокаетъ. Чѣмъ ближе къ берегу, тѣмъ влажность усиливается. У китайцевъ этотъ періодъ называется „Фу-тянь“ 伏天, что дословно означаетъ „опустившееся небо“. Переходными періодами являются весна и осень; послѣдняя всегда бываетъ лучшимъ временемъ года въ Китаѣ, безъ излишняго вѣтра и сырости и съ умеренною температурою; длится осень конецъ августа, сентябрь и октябрь. Указанныя выше климатическія особенности объясняются слѣдующими причинами.

Благодаря образованію, съ мая по сентябрь, осенью атмосфернаго минимума въ громадныхъ степяхъ Монголіи, воздухъ притекаетъ къ нимъ со всѣхъ сторонъ, отклоняясь нѣсколько влѣво. Въ это время господствуютъ влажные южные, юго-вост. и восточные вѣтры. Напротивъ, послѣ быстрого охлажденія и образованія атмосфернаго максимума, отъ степей Монголіи начинаютъ исходить во всѣ стороны съ октября по апрѣль (вклю-

чительно) воздушныя теченія, отклоняющіяся нѣсколько вправо. Въ это время въ Восточной Азіи и въ Маньчжуріи господствуютъ сѣверные и сѣверо-восточные вѣтры, несущіе холодъ и пыль.

Для иллюстраціи общихъ климатическихъ условій нужно имѣть въ виду, что температура Китая ниже, чѣмъ температура какого-либо другого мѣста той же широты. Напримѣръ, Январская изотерма— 8° Ц. проходитъ черезъ Пекинъ, Кульджу, Астрахань, затѣмъ южнѣе Москвы, около С.-Петербурга и т. д. Июльская же изотерма $+28^{\circ}$ проходитъ черезъ Пекинъ, Кульджу, на югъ отъ Каспійскаго моря, по Малой Азіи и по южному берегу Средиземнаго моря *).

Около Пекина рѣки замерзаютъ на 3 мѣсяца, въ средней же и южной полосѣ онѣ не замерзаютъ вовсе. По общему признанію, климатъ Китая—здоровый, не порождающій исключительныхъ заболѣваній. Только въ равнинахъ въ періодѣ жаровъ и Фу-тяня появляются маляріи и желудочныя заболѣванія, которыми особенно отличаются въ Китаѣ Шанхай, Ханькоу и Кантонъ. Лучшими же по климату (за исключеніемъ нѣсколькихъ мѣсяцевъ) нужно считать Фу-чжоу, Амой, Бэй-дай-хэ и многія другія, поставленныя въ особу благоприятныя природныя условія. Благодаря большому протяженію съ сѣвера на югъ климатъ Китая, конечно, не можетъ быть одинаковымъ, находясь въ то же время въ зависимости отъ многихъ мѣстныхъ условій—близости къ морю, высоты мѣстности и пр. Особенно рѣзко выдѣляется по своимъ климатическимъ условіямъ южная часть Китая съ полутропическими жарами. Близость моря, однако, умѣряетъ ихъ, благодаря дующимъ съ него пассатамъ. Наиболѣе сырыми и туманными провинціями Китая нужно считать Юнь-нань и Сы-чуань. Въ южной части провинціи въ узкихъ долинахъ климатъ удушливъ и плохо переносится даже туземцами.

Рѣки. Рѣки Китая представляютъ болѣе развитую систему, чѣмъ гдѣ бы то ни было въ мірѣ. Главнѣйшія самостоятельныя рѣки: Хуанъ-хэ, Янъ-цзы-цзянъ и Си-киангъ, Чжэ-цзянъ и Милъ-цзянъ. Въ средней части Китая находятся и громадныя озера: Дунъ-тинъ-ху 洞庭湖, Бо-янъ-ху * 陽, Чао-ху 巢*, Хунъ-цзэ-ху 洪澤 и Тай-ху 太.

Особенностью Китайской географіи является то, что рѣки его не имѣютъ опредѣленнаго названія по всей своей длинѣ, а часто послѣ извѣстнаго мѣста получаютъ другое наименованіе. Характерно также то, что уровень рѣкъ здѣсь понижается въ зимнее время, а не въ лѣтнее, какъ у насъ. Объясняется это тѣмъ, что всѣ наиболѣе значительныя рѣки берутъ начало съ горъ, съ которыхъ лѣтомъ начинается таяніе снѣ-

*) Кохановскій, 35—39.

говъ, а также періодомъ Фу-тяня. Нужно замѣтить, что въ низменныхъ мѣстахъ во время половодья рѣки эти своими разливами причиняють громадныя бѣдствія, насчитывающія иногда число своихъ жертвъ милліонами. Правительству приходится вести серьезную борьбу противъ наводненій; существуютъ даже спеціальныя должности чиновниковъ, на обязанности которыхъ лежитъ принятіе мѣръ для предотвращенія разливовъ путемъ устройства плотинъ и пр. Почти всѣ значительныя рѣки Китая текутъ съ запада на востокъ, оканчиваясь у своего устья значительными торговыми городами, какъ Шанхай въ устьѣ Янъ-цзы-цзяна, Кантонъ въ устьѣ Сикіанга, Тянь-цзинь въ устьѣ Пэй-хо, Нючжуанъ въ устьѣ Ляо-хэ.

Хуанъ-хэ. Въ нижнемъ теченіи, благодаря наносамъ, русло Хуанъ-хэ находится выше поверхности окружающей мѣстности, вслѣдствіе чего по берегамъ ея построено рядъ плотинъ, по большей части весьма несовершеннаго вида. Судоходство по Хуанъ-хэ сильно затрудняется перемѣнчивостью русла и отмелями и возможно только въ Хэ-нани и 40 верстъ передъ впаденіемъ въ море, хотя и здѣсь оно совершается съ трудомъ благодаря присутствію бара, черезъ который могутъ проходить лишь небольшія джонки. Насколько перемѣнчиво русло Хуанъ-хэ и какія бѣдствія она причиняетъ, достаточно привести нѣсколько фактовъ. Ранѣе Хуанъ-хэ имѣла направленіе къ р. Пэйхо (Бай-хэ). Затѣмъ до 1851 года текла на югъ отъ Шаньдунской провинціи по провинціи Цзянь су въ Желтое море. Но въ этомъ году на сѣверо-востокъ отъ Кайфынь-фу были прорваны плотины, и вода въ теченіе 2-хъ лѣтъ блуждала сначала безъ опредѣленнаго направленія, направившись, въ концѣ концовъ, по руслу незначительной рѣки Цзи-хэ 濟河 въ Чжилійскій заливъ и причинивъ по пути сильныя опустошенія. Въ 1887 году опять были прорваны плотины, слѣдствіемъ чего была гибель милліона жителей; то же самое повторилось въ 1898 году на юго-востокѣ отъ Цзи-нань-фу. У китайцевъ р. Хуанъ-хэ извѣстна по-тому подъ различными эпитетами, въ родѣ: „рѣка, надрывающая сердце“, „бичъ Китая“. Что касается отложеній Хуанъ-хэ, то они зависятъ отъ сезона, въ обычную воду около Цзи-нань-фу считаютъ 3.000 куб. метровъ въ секунду. Этими отложеніями постепенно увеличивается мель въ устьѣ Хуанъ-хэ 黃河.

Янъ-цзы-цзянь. Самая большая рѣка Китая Янъ-цзы-цзянь 揚子江 имѣетъ 5.000 верстъ длины, беретъ начало съ южнаго склона горъ Баянь-хара и въ верхнемъ теченіи носитъ названіе „рѣки золотого песка“ Цзянь-ша-цзянь 金沙; принимаетъ до 10 большихъ рѣкъ. Бассейнъ Янъ-цзы захватываетъ 12 провинцій и, проникая въ самую глубь Китая, является для него важнѣйшею артеріею сообщеній: съ притоками общая длина теченія Янъ-цзы, пригоднаго для судоходства, не

менѣе 34.000 ли или 17.000 верстъ. Эти цифры достаточно ясно обрисовываютъ значеніе Янъ-цзы для Китая. Не говоря уже о



Въ ущельяхъ Янъ-цзы.

нижнемъ теченіи до И-чана, доступно даже и верхнее теченіе для судовъ особой конструкціи и для джонокъ. До И-чана же ходятъ большіе, благоустроенные пароходы, поддерживающіе

постоянныя сношенія съ ниже лежащими городами. Разстояніе отъ Шанхая до Хань-коу эти пароходы проходятъ въ 3 сутокъ, двигаясь и днемъ и ночью, такъ какъ по берегу разставлены маяки и вѣхи *).

Си-киангъ. Рѣка Си-киангъ или Си-цзянъ 西江 имѣетъ длину въ 2.000 верстъ. Свое названіе „Западная рѣка“ она носитъ только до Кантона, ниже котораго она именуется уже „Жемчужной рѣкою“—„Чжу-цзяномъ“. Р. Си-киангъ особенно характеризуется многообразіемъ своихъ названій; судоходна на большомъ разстояніи до провинцій Гуй-чжоу и даже до французскихъ владѣній Тонкина (для лодокъ).

Хуай-хэ. Въ равнинѣ между Хуанъ-хэ и Янъ-цзы-цзяномъ протекаетъ рѣка Хуай-хэ 淮, берущая начало съ горъ Тунъ-бо-шань въ провинціи Хэ-нань. Ранѣе эта рѣка сообщалась съ Хуанъ-хэ посредствомъ своего притока Инъ-хэ. На лѣвомъ берегу Хуай-хэ тянутся плотины, нерѣдко прорываемыя во время разливовъ и причиняющія сильныя бѣдствія окрестному населенію.

Изъ другихъ рѣкъ выдѣляются: Пэйхо или Бай-хэ 白, текущая въ 20 вер. на востокъ отъ Пекина, Луанъ-хэ, впадающая также, какъ и Пэйхо, въ заливъ Бо-хай. Въ провинціи Юнь-нань протекаютъ большія рѣки Лань-цанъ-цзянъ 澜滄 или Мэй-конгъ и западнѣе этой рѣки Ну-цзянъ 怒 или Салуэнъ.

Великій каналъ. Помимо этихъ рѣкъ нельзя не упомянуть также и объ искусственномъ водномъ пути—„Великомъ Каналѣ“, свидѣтельствующемъ о большомъ трудолюбіи китайцевъ и объ энергіи ихъ правителей. Великій Каналъ начинается у Ханъ-чжоу-фу 杭州 въ провинціи Чжэ-цзянъ и, пройдя провинціи Цзянъ-су и Шанъ-дунъ, вливается у Тянь-цзиня, въ провинціи Чжи-ли, въ Бай-хэ. Длина его 1.105 верстъ. Великій Каналъ имѣетъ значительное количество шлюзовъ (до 38); глубина его еще до сихъ поръ во многихъ мѣстахъ доходитъ до 7 кит. футовъ, ширина отъ 100 до 600 фут. Въ виду подвоза грузовъ моремъ, что значительно скорѣе, Великій Каналъ потерялъ свое значеніе транзитнаго пути, но въ послѣднее время, повидимому, опять стали обращать на него вниманіе. По каналу существуетъ даже пароходное сообщеніе катерами тамъ, гдѣ нѣтъ шлюзовъ, напримѣръ, отъ Тянь-цзиня до Дэ-чжоу, въ провинціи Шанъ-дунъ, и отъ Ханъ-чжоу-фу, въ провинціи Чжэ-цзянъ, до Цинъ-хэ-сянъ въ провинціи Цзянъ-су (на сѣверъ отъ оз. Хунъ-цзэ-ху).

Сообщеніе по Великому каналу между Хуанъ-хэ и Янъ-цзы-цзяномъ было открыто еще при Ханьской династіи. При Сунской

*) См. подробности относительно плаванія по нему у Джэрнигана. 334—341.

династiи, имѣвшей свою резиденцію въ Хан-чжоу-фу, каналъ былъ прорытъ до этого города. Часть же между Желтой рѣкою и Пекиномъ открыта при Монгольской династiи. Изъ другихъ каналовъ нужно упомянуть тѣ, которые соединяють Сикiангъ и Сянъ-цзянь въ Ху-нани, Лу-тай-скій каналъ, соединяющій Кайпинскія копи съ Тянь-цзинемъ, каналъ отъ И-фынь-сянь въ Хэ-нанъ до рѣки Хуай въ Ань-хуй, Ханькоу соединяется каналомъ съ Шаши. Благодаря искусственнымъ каналамъ водныя сообщенiя Китая увеличиваются на 10000—12000 верстъ.



Какъ видно изъ предыдущаго въ южномъ Китаѣ въ противоположность сѣверному главными средствами передвиженiя являются рѣки, въ нѣкоторыхъ мѣстахъ съ очень развитою системою. Благодаря имъ сильно облегчается и удешевляется перевозка; голодъ, часто посѣщающій вслѣдствiе недостатка путей сообщенiя сѣверныя провинцiи, наблюдается здѣсь только въ годы общаго недорода хлѣбовъ.

Контрастомъ между югомъ и сѣверомъ также является отсутствiе лѣса въ первомъ и обилiе его во второмъ.

Провинцiя Чжи-ли. Чжи-ли 直隸, т. е. провинцiя „управляющаяся самостоятельно“ занимаетъ самую сѣверную часть изъ всѣхъ провинцiй Китая по берегу залива Бо-хай. Юго-восточная часть Чжи-ли отъ Пекина на югъ низменная со значительнымъ количествомъ протекающихъ по ней рѣкъ. Послѣднiя образуютъ здѣсь часто озера и болота. Въ виду очень низменной поверхности во время половодья въ періодъ Фу-тяня, рѣки разливаются на большое разстоянiе, причиняя большiя бѣдствiя сосѣднему населенiю. Всѣ большiя рѣки безъ исключенiя имѣютъ мутную воду, главныя изъ нихъ: Юнь-динъ-хэ 永定河 (= Хунь-хэ), Ху-то-хэ (въ нижнемъ теченiи называемая Цзы-я-хэ), Коу-шуй * *, Бай-хэ 白河 (Бэй-юнь-хэ 北運), Чжанъ-хэ 漳河 (Нань-юнь-хэ 南運), Цзи-юнь-хэ 滏運 и Луань-хэ. Первые изъ 5 упомянутыхъ выше рѣкъ сливаются около Тянь-цзиня, образуя одну рѣку Гу-хэ 沽, то же, что и Бай-хэ (или Хай-хэ).

Горы. Сѣверная и западная часть провинцiи Чжи-ли гориста. Общiя названiя горныхъ группъ запада Тай-ханъ-шань 太行 и Хэнь-шань *, сѣвера Инь-шань 陰.

Климатъ. Благодаря близости Монголии климатъ Чжи-ли рѣзко континентальный. Зимой вода въ рѣкахъ замерзаетъ при-

близительно съ первыхъ чиселъ декабря до середины марта; на это время по рѣкамъ прекращается судоходство и мѣстами по нимъ поддерживается сообщеніе посредствомъ особыхъ неуклюжихъ китайскихъ саней, которыя китайцы таскаютъ сами же. Въ теченіе зимы мѣстное населеніе принуждено бываетъ одѣваться въ теплое одѣяніе и топить свои печи—каны, которыхъ совершенно нѣтъ въ средней и южной части Китая.

Почва. Почва Чжи-ли лессовая и при достаточномъ орошеніи дающая большіе урожаи.

Великая стѣна. Одной изъ многочисленныхъ достопримѣчательностей Чжи-ли является Великая стѣна, сохранившаяся лучше всего здѣсь. Проходя сначала по сѣверной части Чжи-ли, она затѣмъ продолжается въ провинціяхъ Шань-си, Шэнь-си и Гань-су. Какъ показываетъ само китайское названіе ея „Вань-ли чань-чэнь“, т. е. „Стѣна въ 10.000 ли“ она имѣетъ около 5.000 вер. длины. Великая стѣна была окончательно построена при Цинь-ши-хуань-ди (246—209 до Р. Х.) для того, чтобы оградить Китай отъ вторженія съ сѣвера номадовъ, въ то время

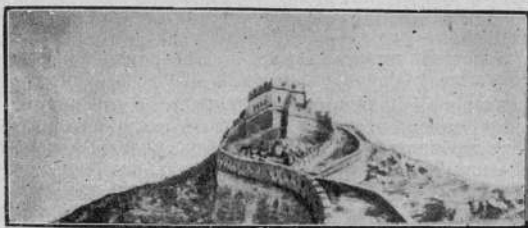

Великая стѣна.

дѣлавшихъ постоянные набѣги. При Минскомъ императорѣ Сянь-цзунѣ (1465—1487) она была починена. Общая длина стѣны не 5.000, какъ ее опредѣляютъ китайцы, а 2.000 верстъ. Мѣстами особенно на западѣ она почти совершенно исчезла. Вышина стѣны до 10 мет. на извѣстномъ разстояніи по ней находятся башни. На востокъ Великая стѣна сдѣлана значительно лучше—обложена камнями, что нужно конечно объяснить близостью этой части къ столицѣ и необходимостью лучше предохранить ее отъ вторженій. Упоминаемъ здѣсь о Великой стѣнѣ, такъ какъ она показываетъ, что при извѣстномъ режимѣ возможно ожидать отъ китайцевъ исполненія даже грандіозныхъ сооруженій или начинаній.

Предметы производства. Главными предметами производства являются ручныя ткани изъ шелка 紡織 и среди нихъ особенно понджа 繭, грубая шелковая ткань, встрѣчаются и болѣе тонкія матеріи, напримѣръ, „Линъ-бу“ 綾布. Нужно упомянуть еще плетенія изъ соломы, фаланъ, фарфоровыя издѣлія, бумагу; изъ обычныхъ хлѣбныхъ растений здѣсь сѣются: гречиха, ячмень, просо, кунжутъ, много огородныхъ растений, такихъ же, какъ и у насъ. Деревья: груши, персики, абрикосы, грецкіе орѣхи, виноградъ, жужубы, лещинные орѣхи, гранаты, хлопчатникъ; растенія: табакъ, земляные орѣхи, грибы. Рыбою рѣки не богаты. Среди ископаемыхъ встрѣчается каменный уголь, желѣзо, золото (въ Жэ-хэ), соль, фарфоровая глина, рубины, хрусталь, сода. Въ морѣ ловятся различныя морскія рыбы и шримсы.

Число жителей и поверхность. Поверхность Чжи-ли — 300.000 кв. верстъ, народонаселеніе 20.730.000 жителей. (По другимъ менѣе достовернымъ свѣдѣніямъ около 29.000.000 жит.). Особенно густо населеніе въ равниѣ и по долинамъ рѣкъ.

Административное дѣленіе. Всего въ провинціи Чжи-ли 10 областей, 6 самостоятельныхъ округовъ (Чжи-ли-чжоу) и 3 самостоятельныхъ комиссарства (Чжи-ли-тинъ). Открытыхъ портовъ 2: Тянь-цзинь 天津 и Цинь-вань-дао 秦王.

Столица Пекинъ занимаетъ совершенно самостоятельное положеніе и какъ бы не входитъ въ счетъ общаго административнаго дѣленія Чжи-ли, главною областью которой считается, поэтому, Бао-динъ-фу.

Пекинъ. Городъ Пекинъ одинъ изъ древнѣйшихъ городовъ Китая, существовалъ еще въ 1121 году до Р. Х. подъ именемъ Цзи. Въ настоящее время Пекинъ состоитъ изъ 3 частей: 1) маньчжурскій городъ—нэй-чэнь 內城, окруженный стѣною въ 21 версту длиною; 2) китайскій городъ вай-чэнь 外城, прилегающій къ южной стѣнѣ маньчжурскаго города и также окруженный стѣною и 3) императорскій городъ—хуань-чэнь 皇城, обведенный каналомъ и неизбѣжно стѣною: здѣсь и находятся дворцы Богдохана; послѣдніе въ свою очередь заключены въ стѣну, которая отгораживаетъ запрещенный городъ—цзинь-чэнь 禁城 отъ императорскаго. Всего во внутреннемъ городѣ 9 воротъ: онъ служить мѣстопребываніемъ многихъ правительственныхъ учреждений и войскъ. Вънѣшній городъ, имѣющій стѣну въ 14 верстъ въ противоположность чиновному внутреннему населенъ преимущественно китайскими коммерсантами. Наиболѣе оживленнымъ центромъ торговли его служитъ Да-ча-ларь (да-ша-ларь) 大柵欄—кварталъ съ массою приличныхъ магазиновъ, торгующихъ не только лучшими произведеніями Китая, но и иностранными. Во внѣшнемъ же городѣ находятся и наиболѣе выдѣляющіяся достопримѣчательности Пекина—храмъ Неба Тянь-тань и 天壇 храмъ Земледѣлія—Сянь-нунъ-тань 先

сѣ съ рощами изъ вѣковыхъ деревьевъ (отличныя мѣста прогулокъ для европейцевъ).

Новое реформаторское движеніе совершенно ясно отразилось на Пекинѣ, въ которомъ появились превосходно шоссированныя дороги и электричество. Последнее на фонѣ убогой китай-



ской обстановки выглядеть очень странно. Появились также телефоны, значеніе коихъ вполне оценено китайцами, рикши, которыхъ еще 5 лѣтъ тому назадъ не было въ Пекинѣ. На улицахъ китайской сѣверной столицѣ всегда можно видѣть кромѣ того кареты китайскихъ сановниковъ и велосипедистовъ-китайцевъ. За охраной порядка слѣдитъ большое количество китайскихъ полицейскихъ, одѣтыхъ въ полуюропейскую форму и отлично поддерживающихъ порядокъ. Въ самомъ городѣ можно встрѣтить уже европейскіе дома, которыми обзаводятся преимущественно различныя учрежденія.

Дипломатическій корпусъ состоитъ изъ 14 миссій: русской, (представляющей также Данію), французской, германской, американской, англійской, японской, испанской, итальянской, бельгійской, голландской, австро-венгерской, португальской, мексиканской, шведской. Перечисленныя миссіи почти всѣ сосредоточены на одной улицѣ въ южной части маньчжурскаго города,

68229

Городской театр в Саранге

Историческое изображение

Удмуртского
Республики



78949

ПЕЧИГЛЕНСКИЙ
БИОГРАФИЧЕСКИЙ

ПЕЧИГЛЕНСКИЙ

около городской стѣны. Каждая миссія окружена довольно высокою стѣною. По срединѣ европейскаго квартала находится каналъ, облицованный теперь камнями, въ дождливое время наполняющійся водою; въ обычное же время на днѣ его протекаетъ ручеекъ изъ нечистотъ, называемый яшмовымъ *). Въ виду того что дипломатическій кварталъ, растянувшійся вдоль улицы La grande rue des Légations или по китайски Дунъ-цзяо-минъ-цзянь 東交民巷, совершенно изъятъ изъ подчиненія китайской администраціи, то заведываніе имъ принадлежитъ всѣмъ дипломатическимъ миссіямъ, которыя вносятъ опредѣленные суммы на шоссированіе, поливку, полицейскій надзоръ и вообще на благоустройство его. Несмотря на такую постановку дѣла нельзя сказать, чтобы онъ производилъ особенно благоприятное впечатлѣніе. Прежде всего вслѣдствіе климатическихъ условій невзирая на поливку улицъ все же въ кварталѣ довольно пыльно. Кромѣ того большая часть зданій находится за стѣнами, окружающими миссіи. Прямо на улицу выходятъ только фасады Русско-Китайскаго Банка, Гонконгъ-Шанхайскаго Банка, Іокогамскаго Банка, Нѣмецкаго Банка, русской почтовой конторы, гостиницы международного общества спальныхъ вагоновъ и пр. Почти всѣ зданія принадлежатъ теперь исключительно европейцамъ, избавленнымъ такимъ образомъ отъ сосѣдства съ китайцами, которымъ всегда сопутствуетъ грязь и непріятный запахъ, доходящій все же сюда отъ китайскаго города.

Благодаря капитальнымъ перестройкамъ послѣ Боксерскаго возстанія Миссіи обзавелись европейскими домами разныхъ стилей; лучшимъ домомъ по архитектурѣ нужно считать домъ русскаго посланника. Въ нѣкоторыхъ миссіяхъ сохранились еще остатки прежней китайской архитектуры—затѣйливые проходы между дворами, горки, пай-лоу и пр.

По послѣдней переписи въ городѣ Пекинѣ (перепись Министерства Внутреннихъ Дѣлъ 28-го Февраля 1907 г.) насчитывается 123.790 дѣ., что во всякомъ случаѣ должно дать около 600.000 человѣкъ.

Расположенный въ равнинной мѣстности Пекинъ гораздо менѣе интересенъ (по крайней мѣрѣ для неспеціалиста), чѣмъ его окрестности. На сѣверѣ, сѣверо—и юго-западъ отъ него поднимаются горы, на которыхъ находятся много памятниковъ древности—кумирень, среди обычно живописной мѣстности.

Въ административномъ подчиненіи отъ Пекина, называемаго въ качествѣ областного города Шунъ-тянь-фу 順天府

*) Такое названіе общепринято несмотря на то, что у китайцевъ каналъ этотъ, проходящій черезъ императорскій городъ, называется „императорскимъ”—юй 玉, а не яшмовымъ—юй 禹.

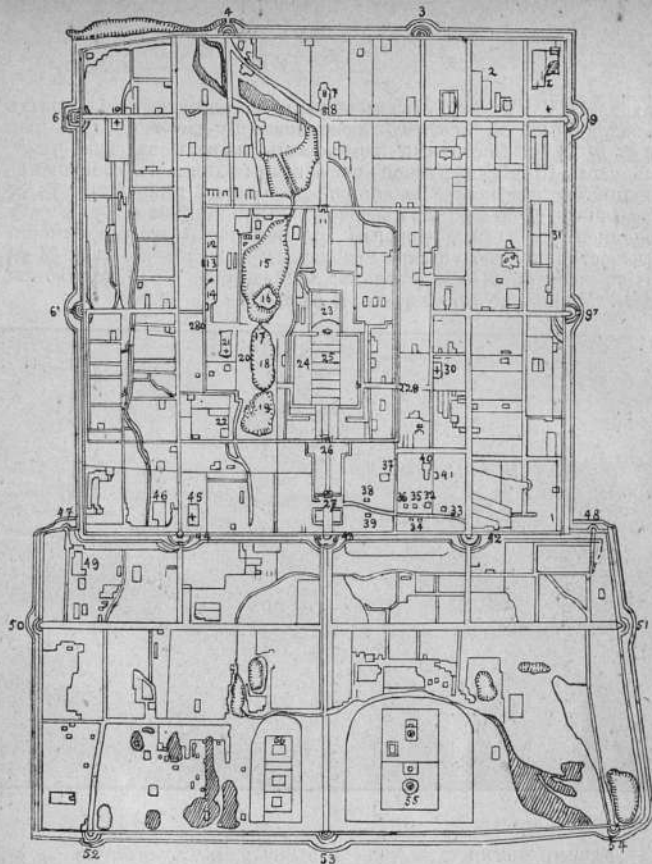

- 1) Бэй-гуань—русская духовная миссия, 2) Юнь-хо-гунь—буддйский храм, 3) ворота Ань-динь-мынь, 4) ворота Дэ-шань-мынь, 5) дворец маньчж. князя, 6) ворота Си-чи-мынь, 7) ворота Пинь-цзэ-мынь, 8) башня колокола—Чжунь-лоу, 9) башня барабана—Гу-лоу, 9) ворота Дунь-чи-мынь, 9) ворота Ци-хуа-мынь, 10) церковь Си-тань, 11) Хоу-мынь (ворота), 12) Си-ши-коу (сохраненного императоромъ), 13) Си-ши-коу (уступленного императоромъ), 14) новый соборъ,—Бэй-тань, 15) Бэй-хай (ств. озеро), 16) Бай-та, 17) мраморный мостъ—Юй-хэ-цяо, 18) Чжунь-хай (среднее озеро), 19) Нань хай (южное озеро), 20) Цзы-гуань-гэ, 21) прежний Бэй-тань, 22) новый дворец императрицы—матери, 23) Мэй-шань, 24) импер. дворецъ, 25) частное жилище императора, 26) ворота Шэнь-у-мынь, 27) входъ во дворецъ, 28) ворота Си-хуа-мынь, 29) Дунь-хуа-мынь, 30) Дунь-тань, 31) склады императорского риса, 32) франц. миссия, 33) итальян. миссия, 34) герман. миссия, 35) японская миссия, 36) испан. миссия, 37) англ. миссия, 38) российская миссия, 39) амер. миссия, 40) таможенное управление, 41) почтовое бюро, 42) Ха-да-мынь (ворота), 43) Цянь-мынь (ворота), 44) ворота Шунь-чи-мынь, 45) Нань-тань, 46) императ. слоны, 47) Си-бянь-мынь, 48) Дунь-бянь-мынь, 49) древний дворецъ маньч. князя, 50) ворота Чжань-и-мынь, 51) Ша-го-мынь (ворота), 52) Нань-си-мынь—ворота, 53) Юнь-динь-мынь—ворота, 54) Цзо-ань-мынь, 55) Храмъ Неба, 56) Храмъ Земледѣля.

находятся 4 комиссарства въ вѣдѣніи помощниковъ областныхъ начальниковъ съ особымъ названіемъ Бу-дао тинъ тунъ-чжи 捕盜廳同知. Восточный комиссаръ живетъ въ Тунъ-чжоу. Эта часть Шунтяньфуской префектуры занимаетъ совершенно равнинную мѣстность, по которой протекають рѣки Лу-хэ 路河 Цзи-юнь-хэ 蘇連河 (или сѣверная часть рѣки Пайхо). Тунъ-чжоу соединенъ желѣзною дорогою съ Пекиномъ. Въ зависимости отъ восточнаго комиссара находятся 2 округа Тунъ-чжоу 同州 и Цзи-чжоу 蘇州 и 6 уѣздовъ: Санъ-хэ-сянь 三河 *, Бао-ди-шань *, У-цинъ 武清, Санъ-хэ 香河 и Нинъ-хэ 寧河.



Южный комиссаръ живетъ въ селеніи Хуанъ-пунъ 黃村 (на югъ отъ Пекина). Комиссарство это расположено по теченію рѣки Хунъ-хэ въ совершенно равнинной мѣстности. Въ немъ находится извѣстный императорскій паркъ Нанъ-юань 南苑, служившій ранѣе мѣстомъ охоты императоровъ. Подчинены южному комиссарству 1 округъ Ба-чжоу 霸州 и 6 уѣздовъ Гу-ань 固安, Юнь-цинъ 永清, Дунъ-анъ 東安, Вэнь-анъ 文安, Да-чэнь 大城 и Бао-динъ 保定.

Западный комиссаръ живетъ въ Лу-гоу-цяо 盧溝橋. Въ этой части Пекинской префектуры начинаются окраинные отроги хребта Тай-ханъ-шань и слѣдовательно живописныя мѣста.

Подчиненъ комиссарству 1 округъ Чжо-чжоу * 州 и 4 уѣзда Да-синъ—Юань-пинъ (управленія находятся въ самомъ Пекинѣ), Лянъ-сянъ 良鄉 и Фанъ-шанъ 房山.

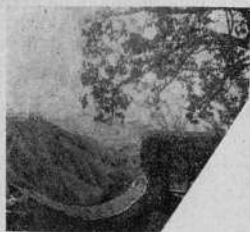

Сѣверный комиссаръ живетъ въ Чанъ-пинъ-чжоу 昌平州 (около селенія Гунъ-хуа-чанъ * 華城). Съ разныхъ сторонъ комиссарства поднимаются горы, изъ которыхъ особенно вы-



Въ равнинѣ Пекина.

дѣляются Пань-шанъ 盤山, на востокъ его и Бэй-шанъ 北山 на сѣверѣ; въ послѣднихъ горахъ расположены извѣстные проходы ведущіе къ Пекину—Нань-коу и Цзюй-юнъ-гуань. Въ зависимости отъ комиссарства находятся: 1 округъ Чанъ-пинъ-чжоу и 4 уѣзда: Шунъ-и 順義, Ми-юнъ 密雲, Хуай-чжоу 懷州 и Пинъ-гу 平谷.

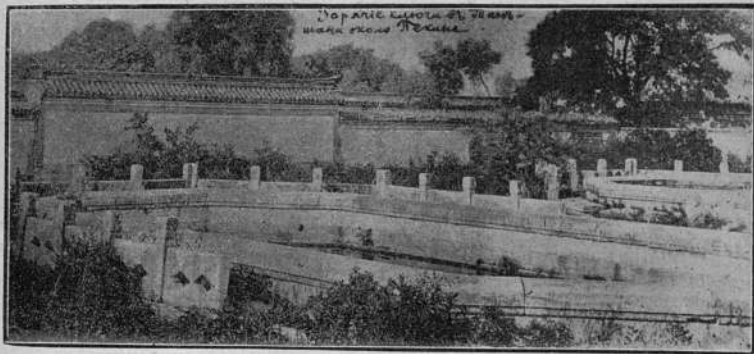

Бао-динъ-фу. Бао-динъ-фу 保定 находится на юго-западѣ отъ Пекина, служитъ мѣстопребываніемъ Вице-губернатора (или

провинціального казначея, котораго мы будемъ ниже называть первымъ именемъ). Городъ насчитываетъ около 80.000 жителей. Какъ видно изъ китайскихъ газетъ, жизнь Бао-динъ-фу прогрессируетъ, появились новыя училища, хорошія дороги и пр. Съ проведеніемъ желѣзной дороги черезъ городъ значеніе всей области должно конечно возрасти.

Подчинены 2 округа: Ци-чжоу * 州 и Анъ-чжоу 安州 и 14 уѣздовъ: Мань-чэнъ 滿城, Анъ-су 安肅, Динъ-синъ 定興, Синь-чэнъ 新城, Танъ-сянь, 唐 *, Бо-ѣ 博野, Ванъ-ду 望都, Юнь-чэнъ 容城, Ванъ-сянь 完, Ли-сянь 蠡, Сюнь-сянь 雄 и Гао-янъ 高陽.



Динъ-чжоу 定州 Вдоль западной границы Баодинфуской области находится узкая полоса территоріи самостоятельнаго округа Динъ-чжоу, расположеннаго въ предгорьяхъ Хэнъ-шаня.

Подчинены 2 уѣзда: Цюй-янъ 曲陽 и Шэнь-цзэ 深澤.

Чжэнь-динъ-фу. 正定 Еще далѣе на юго-западъ отъ Динъ-чжоу расположена область Чжэнь-динъ-фу, западная часть которой гориста. Въ настоящее время черезъ городъ Чжэнь-динъ-фу проходитъ Пекинъ-Ханькоуская жел. дорога и начинается вѣтка на главный городъ провинціи Шанъ-си Тай-юанъ-фу (проходящая среди очень живописной гористой мѣстности).

Подчинены 1 округъ Цзинь-чжоу 晉 и 13 уѣздовъ: Фоу-пинь 阜平, Синь-тань 行唐, Синь-ло 新樂, У-цзи 無極, Линь-шоу 靈壽, Пинь-шань 平山, Цзинь-синь 井陘, Хо-лу 獲鹿, Гао-чэнъ 藁城, Луань-чэнъ * 城, Юань-ши 元氏, Цзань-хуань * 皇. Изъ этихъ городовъ особенно выдѣляется Хо-лу, бывший ранѣе значительнымъ рынкомъ обмѣна товаровъ между провинціями Шань-си и Чжи-ли. Въ городѣ фабрикуются цѣнные гончарные предметы.

Чжао-чжоу. 趙州 На юго-востокъ области Чжэнъ-динь-фу, растянувшись съ юго-запада на сѣверо-востокъ, расположенъ самостоятельный округъ Чжао-чжоу. По территоріи этого округа проходитъ небольшая дорога для подвоза угля отъ Линь-сяня до Гао-и.

Подчинены 5 уѣздовъ: Гао-и 高邑, Нинъ-цзинь 寧晉, Линь-чань 臨城, Бо-сянь 柏鄉 и Лунъ-пинь 隆平.

Шэнь-чжоу 深州. На югъ отъ Бао-динь-фу находится самостоятельный округъ Шэнь-чжоу, расположенный въ равнинной мѣстности и страдающий поэтому отъ разливовъ протекающей черезъ него рѣки Ху-то-ха.

Подчинены 3 уѣзда: Ань-пинь 安平, Жао-янъ 饒陽 и У-цянъ 武強. Среди китайцевъ жители уѣзда Жао-янъ пользуются за свою ловкость и смѣтливость извѣстностью.

Цзи-чжоу. На югъ отъ Шэнь-чжоу и на востокъ отъ Чжао-чжоу расположенъ самостоятельный округъ Цзи-чжоу 冀州, какъ и Шэнь-чжоу подверженный наводненіямъ.

Подчинены 5 уѣздовъ: У-и 武邑, Хань-шуй 衡水, Синь-хэ 新河, Цзао-цянъ 棗強, Нань-гунь 南宮, и Гу-чэнъ 故城.

И-чжоу. На сѣверо-западъ отъ Бао-динь-фу находится самостоятельный округъ И-чжоу. Большая часть его расположена въ гористой мѣстности съ живописными видами, что вѣроятно и является причиною избранія этого округа для императорскихъ кладбищъ „Си-линъ“, находящихся у подножія горъ въ 10 верстахъ отъ И-чжоу. Въ настоящее время кладбища соединены ж. дорогою съ магистралію Пекинъ-Хань-коу.

Округу И-чжоу подчинены 2 уѣзда: Лай-шуй 來水 и Гуань-чанъ 廣昌.

Шунь-дэ-фу. Отъ округа Чжао-чжоу прямо на югъ расположена область Шунь-дэ-фу 順德, заполненная въ западной части отрогами горъ Тай-хань-шань.

Подчинены 9 уѣздовъ: Тань-шань 唐山, Нэй-цю 內邱, Цзюй-лу * 鹿, Гуань-цзунъ 廣宗, Жэнъ-сянь 任 *, Нань-хэ 南, Пинь-сянь 平 * и Ша-хэ 沙.

Гуань-пинь-фу. Еще южнѣе Шунь-дэ-фу также въ отрогахъ горъ Тай-хань-шань лежитъ область Гуань-пинь-фу 廣平.

Подчинены 1 округъ Цань-чжоу 磁 и 8 уѣздовъ: Цинь-хэ

清河, Вэй-сянь 威, Цзи-цзэ 鷄澤, Цюй-чжоу 曲, Гуань-пинь
廣平, Фэй-сянь 肥 *, Хань-дань 邯 *, Чанъ-ань 成安

Да-минъ фу. Самую южную часть провинціи Чжили, выступающую въ видъ хобота слона, занимаетъ область Да-минъ-фу
大名

Подчинены 1 округъ Кай-чжоу и 5 уѣздовъ: Да-минъ
大名, Нань-минъ 南名, Цинь-фынь 清豐, Дунъ-минъ 東明 и Чанъ-
юань 長垣.

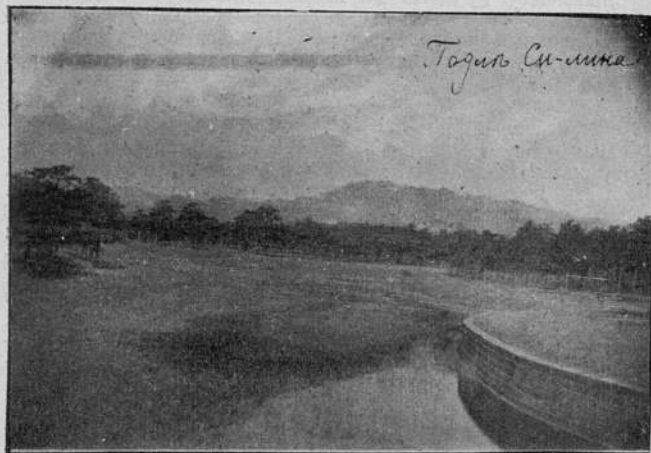

Тянь-цзинь-фу. На юго-востокъ отъ Пекина по берегу моря отъ р. Бай-хэ до границы Чжи-ли расположена область Тянь-цзинь-фу, занимающая выгодное географическое положеніе вблизи моря и на Великомъ Каналѣ. Вслѣдствіе этого область Тянь-цзинь-фу 天津 уже давно приобрѣла большое торговое значеніе. Поверхность области равнинна и хорошо орошена.

Главный городъ ея Тянь-цзинь расположенъ на берегу рѣки Гу-хэ или Пэйхо, которая имѣетъ здѣсь 300 метр. ширины и набережную въ 2 километра; къ послѣдней могутъ свободно подходить пароходы съ осадкою до 12 футовъ. Въ виду особой энергіи своихъ Генераль-Губернаторовъ Ли-хунъ-чжана и Юань-ши-кая, г. Тянь-цзинь стоитъ впереди другихъ городовъ въ отношеніи благоустройства и просвѣщенія. Не говоря уже объ

европейской части города—концессіяхъ, даже китайская обладаетъ отлично шоссированными дорогами, имѣетъ трамвай, электрическое освѣщеніе и много училищъ, среди которыхъ выдѣляется Бэй-янскій университетъ. Въ городѣ находится мѣсто-пребываніе Генераль-Губернатора (синъ-юань 行 *). Изъ общественныхъ достопримѣчательностей выдѣляются Торгово-Промышленная выставка и рабочій домъ.

Наиболѣе интересною частью для европейца являются, однако, иностранныя концессіи. Большинство ихъ возникло въ 1901 году. Концессіи англійская, французская и японская производятъ впечатлѣніе благоустроенныхъ европейскихъ городовъ, съ превосходными улицами, хорошими домами. Вѣдѣніе этими концессіями принадлежитъ Муниципальнымъ Совѣтамъ подъ главнымъ наблюденіемъ мѣстнаго Консула. Среди концессій находится и русская, занимающая очень большое пространство, въ большей части не застроенное. Тянь-цзинь является однимъ изъ важныхъ торговыхъ центровъ всего Китая. За 1906 годъ общая сумма его ввоза и вывоза выражалась въ суммѣ 116.252.143 лана, т. е. около 165.000.000 рублей.

Подчинены 1 округъ Цань-чжоу 滄州 и 5 уѣздовъ: Цзинь-хай 靜海, Цинь-сянь 青, Янь-шань 鹽山, Нань-пи 南皮 и Цинъюнь 慶雲. Въ Лу-тайѣ кромѣ того живетъ помощникъ областного начальника „Фу-минь-тунъ-пань“ 撫民同判.

Хэ-цзянь-фу. На западъ отъ Тянь-цзинь-фу, примыкая съ южной стороны къ Шань-дунской провинціи, находится область Хэ-цзянь-фу 河間, т. е., какъ показывается само названіе, „область между рѣкѣ“. Занимая очень низкую равнину, Хэ-цзянь-фу часто подвергается наводненіямъ, и правительству приходится тратить много силъ на борьбу съ ними.

Подчинены 1 округъ Цзинь-чжоу 景 и 9 уѣздовъ: Жэнь-цзю 任 *, Су-нинь 肅寧, Сянь-сянь 獻, Цзяо-хэ 交河, Дунъ-гуань 東光, Фоу-чэнь 阜城, Нинь-цзинь 寧津, У-цзяо 吳橋, Гу-чэнь * 城.

Цзунь-хуа-чжоу. На востокъ отъ Пекина находится самостоятельный округъ Цзунь-хуа-чжоу 遵化. Въ самой сѣверной его части въ отрогахъ горъ Пань-шань 盤 у Великой стѣны расположены извѣстныя императорскія кладбища „Дунъ-линь“, а восточнѣе ихъ горячіе источники.

Подчинены 2 уѣзда: Юй-тянь 玉田 Фынть-жунъ 豐潤.

Юнь-пинъ-фу. Самую восточную часть провинціи Чжи-ли на востокъ до Великой стѣны занимаетъ область Юнь-пинъ-фу 永平, изобилующая ископаемыми, особенно каменнымъ углемъ, добываемымъ въ Кай-пинскихъ копяхъ, и золотымъ пескомъ.

Подчинены области: 1 округъ Луань-чжоу 山 и 5 уѣздовъ: Шань-хай-гуань 山海關臨榆 (Линь-юй-сянь), У-нинь * 寧, Цянь-ань 遷安, Чанъ-ли 昌 * и Ло-динъ 樂亭. Послѣдній извѣстенъ

своимъ рынкомъ лошадей. Въ уѣздѣ Линь-юй-сянь находится открытый незамерзающій портъ Цинь-ванъ-дао 秦王島, до котораго существуетъ отдѣльная вѣтвь желѣзной дороги, въ 6 миль длины. Южнѣе Цинь-ванъ-дао находится извѣстный курортъ европейцевъ Бай-дай-хэ 北戴河.

Огромную территорію сѣвера Чжи-ли, совершенно неравномерную по пространству предыдущимъ административнымъ единицамъ, занимаютъ всего 3 области.

Сюань-хуа-фу 宣化. Самая западная изъ нихъ Сюань-хуа-фу расположена на возвышенности, на сѣверѣ которой проходитъ хребетъ Инь-шань; по отрогамъ его и вѣтся вторая сѣверная часть Великой стѣны. Сюань-хуа-фу изобилуетъ лѣсами и удобными для земледѣлія долинами, вслѣдствіе чего она производитъ значительное количество овощей и плодовъ, идущихъ на продажу въ другія области.

Подчинены 3 округа: Юй-чжоу 尉, Янь-цинъ-чжоу 延慶 и Бао-ань-чжоу 保安, а также 6 уѣздовъ: Чи-чэнь 赤城, Ванъ-цзюань 萬全, Лунъ-мынь 龍門, Хуай-лай 懷來, Си-нинъ 西寧 и Хуай-ань 懷安.

Калганъ. На сѣверѣ отъ Сюань-хуа-фу въ отрогахъ Инь-шаня расположено самостоятельное комиссарство Калганъ-Чжанъ-цзя-коу 張家口. Инь-шань, постепенно понижаясь, переходитъ здѣсь въ холмы. Г. Калганъ является сухопутнымъ торговымъ пунктомъ, имѣющимъ значеніе только для русскихъ. Сѣвернѣе Калгана находится комиссарство Ду-ши-коу 獨石口 въ истокахъ рѣки Бай-хэ, тамъ, гдѣ Великая стѣна дѣлаетъ изгибъ по направленію съ сѣвера. Земли удобны и для земледѣлія.

Долонъ-норъ. Наконецъ, самую сѣверную часть Чжи-ли занимаетъ комиссарство Долонъ-норъ-тинъ 多倫*爾廳. Г. Долонъ-норъ, состоящій собственно изъ ряда кибитокъ, ведетъ оживленную мѣновую торговлю съ монголами. Надалеко отъ города находится древняя столица монгольскихъ императоровъ Шань-ду и на юго-востокъ большой ламайскій монастырь, насчитывающій до 5.000 ламъ, второй по численности у буддистовъ. Благодаря этому монастырю Долонъ-норъ еще называется Лама-мяо 喇馬廟.

Чанъ-дэ-фу. На сѣверо-востокъ отъ Пекина за Великою стѣною находится область Чанъ-дэ-фу 承德, не зависящая отъ общей администраціи провинціи (бу-чжэнь-ши), а управляемая Ду-туномъ; въ военномъ же дѣлѣ она прямо подчинена Генералъ-Губернатору. Область эта отличается своею дикостью, обиліемъ лѣсовъ, звѣрей и птицъ. Ранѣе въ Чанъ-дэ-фу было лѣтнее мѣстопробываніе императорскаго двора въ Жэ-хэскихъ дворцахъ. Въ настоящее время эта область сильно колонизируется.

Подчинены 1 округъ Пинь-цюань-чжоу 平泉 и 4 уѣзда: Луань-пинъ * 平, Чи-фынь 赤峰 Фынъ-нинъ 豊寧 и Лунъ-хуа 隆化.

ЧАО-ЯНЬ-ФУ. Самую сѣверо-восточную часть провинціи Чжи-ли занимаетъ область ЧАО-ЯНЬ-ФУ 朝陽 (или Сань-цзо-та 三 * 塔). Область эта находится въ вѣдѣніи Жэхэскаго Дао-тая, не будучи подчинена Вице-Губернатору (бу-чжэнь-ши).

Подчинены 3 уѣзда: Цзянь-чанъ 建昌, Цзянь-пинъ 建平 и Фоу-синь * 新.

Провинція Шань-дунъ. На юго-востокъ отъ Чжи-ли расположена провинція Шань-дунъ. Какъ показывается само названіе „на востокъ горы“, провинція эта гориста въ восточной части. Изъ многочисленныхъ горныхъ группъ наиболѣе выдѣляются Тай-шань 泰山. Одинъ изъ пиковъ этой группы (Дунъ-юй 東嶽) считается у китайцевъ священнымъ, покрытъ кумирнями и служить мѣстомъ пилигримства китайцевъ. Высота его 1545 метровъ. По своему рельефу Шань-дунъ можетъ быть раздѣленъ на 2 части—западную равнинную, принадлежащую къ бассейну рѣки Хуань-хэ и Чжи-лійскаго залива, и восточную—гористую, находящуюся подъ вліяніемъ Желтаго моря.

Рѣки. На западѣ области протекаетъ р. Хуань-хэ, пересекаемая Великимъ каналомъ, уровень воды котораго ниже уровня Хуань-хэ на 5 метровъ; влѣдствіе этого р. Хуань-хэ заключена здѣсь въ плотины, прорывъ которыхъ является стихійнымъ бѣдствіемъ для сосѣдняго населенія. Изъ другихъ рѣкъ выдѣляется р. Ту-хай-хэ, текущая параллельно Хуань-хэ западнѣе ея, Сяо-цинъ-хэ, съ которою соединенъ каналомъ главный городъ Шань-дуна Цзи-нань-фу, и рѣка Вэй-шуй, текущая въ долину по срединѣ провинціи, отдѣляя такимъ образомъ горныя группы запада отъ горъ востока.

Климатъ. Благодаря тому, что Шаньдунская провинція подвержена вліянію моря, омывающаго значительную часть ея береговой линіи, климатъ здѣсь менѣе континенталенъ, чѣмъ въ Чжи-ли, особенно на побережьѣ, и вообще очень здоровый. Зимой снѣгъ выпадаетъ иногда въ изобиліи, но тотчасъ же таетъ. Періодъ дождей совпадаетъ съ Фу-тянемъ въ Пекинѣ, съ тою разницею, что въ Шань-дунѣ бываютъ нерѣдко туманы.

Производство. Предметы производства: каменный уголь, желѣзо, мѣдь, олово, золото, алмазы, гипсъ, селитра, шелкъ ди-каго и простого шелкопряда; хлѣбныя растенія тѣ же, что въ провинціи Чжи-ли; очень много разводятъ мака, хлопка, конопли; въ морѣ добывается значительное количество рыбы—трески, камбалы, макрели и креветокъ. Изъ фруктовъ здѣсь разводится преимущественно виноградъ.

Населеніе. Населеніе очень скучено, на пространство въ 145.000.000 кв. кил. приходится 37.952.822 чел. Главное занятіе его земледѣліе и отхожіе промыслы, къ которымъ оно должно прибѣгать за невозможностью пропитаться на мѣстѣ. Масса также эмигрируетъ, преимущественно съ Маньчжурію. Шаньдунцами же пополняются ряды рабочихъ китайцевъ нашей Приморской области и въ другихъ мѣстахъ. Ходятъ даже слухи, что въ Шаньдунѣ нѣтъ села, въ которомъ кто-нибудь не говорилъ бы по-русски.

Шань-дунская провинція дѣлится на 10 областей и 3 самостоятельныхъ округа.

Цзи-нань-фу. Главною областью провинціи является Цзи-нань - фу 濟南. Городъ Цзи-нань-фу служитъ мѣстопробываніемъ губернатора и Вице-губернатора (Бу-чжэнь-ши) и расположенъ въ 6 верстахъ отъ Хуань-хэ; число жителей города 100.000. Цзи-нань-фу уже давно ведетъ бойкую торговлю, которая теперь съ проведеніемъ жел. дороги, поддерживающей ежедневное сообщеніе съ Цинь-дао, должна еще болѣе развиться. Энергичные губернаторы, имѣвшие свое мѣстопробываніе въ Цзи-нань-фу, значительно улучшили внѣшній видъ города: здѣсь организована на европейскій ладъ полиція, учреждено много новыхъ училищъ и проч. Въ настоящее время по инициативѣ самихъ китайцевъ Цзи-нань-фу открытъ для иностранной торговли.

Въ срединѣ этого города лежитъ озеро Да-минь-ху, на которомъ находится хорошенькое китайское зданіе Гули-тинъ.

Подчинены 1 округъ Дэ-чжоу 德州 и 14 уѣздовъ: Дэ-пинъ 德平, Линь-сянь 陵, Линь-и 臨邑, Пинъ-юань 平原, Синь-чэнь 新城, Ци-дунъ 齊東, Цзи-янъ 濟陽, Юй-чэнь 禹城, Чанъ-шань 長山, Цзоу-пинъ * 平, Цзы-чуань 淄川, Чжанъ-цю 章邱, Ци-хэ 齊河, Чанъ-цинъ 長清. Въ уѣздѣ Чанъ-шань находится селеніе Чжоу-цунъ, являющееся центромъ экспорта шелковыхъ издѣлій.

Дунъ-чанъ-фу. На западъ отъ Цзи-нань-фу расположена область Дунъ-чанъ-фу, занимающая равнину безъ малѣйшаго присутствія горъ.

Подчинены 1 округъ Гао-танъ-чжоу 高唐 и 8 уѣздовъ: Энъ-сянь 恩*, Цинъ-пинъ 清平, Бо-пинъ 博平, Жэнь-пинъ 茌平, Гуанъ-тао 館陶, Танъ-и 堂邑, Гуанъ-сянь 冠, Синь-сянь *.

Линь-цинъ-чжоу. Въ самомъ западномъ углу провинціи Шань-дунъ на западъ отъ Дунъ-чанъ-фу находится самостоятельный округъ Линь-цинъ-чжоу 臨清.

Подчинены 3 уѣзда: У-чэнъ 武城, Ся-цзинь и Цю-сянь,
* 津邱 *.

Тай-ань-фу. На югъ отъ Цзи-нань-фу расположена область Тай-ань-фу. Восточная часть этой области занята горной системой Тай-шаня, западная же низменна. Г. Тай-ань-фу расположенъ на южномъ склонѣ горы Тай-шань (泰山).

Подчинены 1 округъ Дунь-пинъ-чжоу 東平 и 6 уѣздовъ: Лай-у 萊蕪, Синь-тай 新泰, Фэй-чэнъ 肥城, Пинъ-инь 平陰, Дунъ-э 東阿.

У-динъ-фу. Наибольше сѣверную часть Шань-дунской провинціи занимаетъ область У-динъ-фу 武定, лежащая въ равнинѣ безъ всякаго присутствія горъ.

Подчинены: 1 округъ Бинь-чжоу 濱, и 8 уѣздовъ: Хай-фынь 海豐, Чжань-хуа 雷化, Янъ-синь 陽信, Ло-линъ 樂陵, Ли-цзинь 利津, Шанъ-хэ 商河, Пу-тай 蒲台, Цинъ-чэнъ 青 *.

Янь-чжоу-фу. На юго-западъ отъ Тай-ань-фу находится область Янь-чжоу-фу * 州.

Подчинены 9 уѣздовъ: Нинъ-янъ 寧陽, Янъ-гоу 陽穀, Шоу-чжанъ 壽張, Сы-шуй 泗水, Цюй-фоу 曲阜, Вэнь-шанъ 汶上, Тэнъ-сянь 滕 * Цзоу-сянь 鄒縣, И-сянь *. Изъ этихъ уѣздовъ особенно выдѣляется по своему историческому прошлому г. Цюй-фоу, какъ столица древняго княжества Лу 魯, и какъ родина Конфуція, въ честь котораго здѣсь существуютъ храмъ 孔廟, и роща 孔林, изъ старыхъ деревьевъ въ нѣсколько кв. ли. Другой уѣздъ И-сянь является мѣстомъ рожденія знаменитаго философа Мэнъ-цзы.

И-чжоу-фу. 沂州. На востокъ отъ Янь-чжоу-фу расположена область И-чжоу-фу, примыкающая къ берегу Желтаго моря.

Подчинены 1 округъ Цзюй-чжоу *, и 5 уѣздовъ: И-шуй 沂水, Мэнъ-инь 蒙陰, Жи-чжао 日照, Фэй-сянь 費, Янь-чэнъ *.

Цзи-нинъ-чжоу. Западнѣе Янь-чжоу-фу находится самостоятельный округъ Цзи-нинъ-чжоу 濟寧州. Г. Цзи-нинъ-чжоу расположенъ на Великомъ каналѣ, имѣетъ 150.000 жит., занимается фабрикаціею въ большомъ размѣрѣ предметовъ изъ желѣза, мѣди, бамбука и экспортомъ солонины.

Подчинены 3 уѣзда: Цзя-сянь 嘉祥, Юй-тай 魚台 и Цзинь-сянь.

Цао-чжоу-фу. Юго-западный уголь провинціи Шань-дунъ занимаетъ область Цао-чжоу-фу 曹州.

Подчинены: 1 округъ Пу-чжоу * и 10 уѣздовъ: Чао-чэнъ 朝 *, Гуань-чэнъ 觀 *, Фань-сянь 范, Юнь-чэнъ *, *, Цзюй-ъ * 野, Динъ-тао 定陶, Чэнъ-сянь 城 *, Дань-сянь 單 *, и Цао-сянь 曹.

Цинь-чжоу-фу. 青 *. На востокъ отъ Цзи-нань-фу, занимая центральное положеніе въ Шань-дунѣ отъ береговъ Бо-хайя до желтаго моря, расположена область Цинь-чжоу-фу. Западная и южная часть области гориста, сѣверная низменна. Городъ Цинь-чжоу-фу имѣетъ 35.000 жит. и живетъ сосѣдствомъ съ угольными копями.

Подчинены: 10 уѣздовъ: Бо-синъ 博興, Гао-юань 高苑, Лэ-ань 樂安, Шоу-гуань 壽光, Линь-цзы 臨 *, Чань-лэ 昌樂, Линь-цзюй 臨 *, Бо-шань 博山, Ань-цю 安, Чжу-чань 諸 *. Изъ городовъ этихъ особенно выдѣляется Бо-шань-сянь, гдѣ производятся пользующіяся во всемъ Китаѣ большою славою гончарныя издѣлія и фалань, а также добывается каменный уголь. Бо-шань-сянь соединенъ ж. д. съ главною линіею отъ Цзи-нань-фу на Цинь-дао.

Лай-чжоу-фу. На востокъ отъ вышеописанной области лежитъ Лай-чжоу-фу, примыкающая также на сѣверѣ къ Бо-хаю, на югѣ къ Желтому морю. Эта область занимаетъ высокую равнину. Городъ Лай-чжоу-фу 萊 *, имѣетъ 80.000 жителей и славится своимъ мраморомъ и мыльнымъ камнемъ.

Подчинены 1 округъ Цинь-ду-чжоу 平度 и 2 уѣзда: Чань-и 昌邑 и Вэй-сянь 維. Послѣдній городъ имѣетъ 100.000 жителей, являясь значительнымъ торговымъ центромъ и складочнымъ мѣстомъ соломенныхъ плетеній, шелка, табака, угля. Въ настоящее время Вэй-сянь открытъ для иностранной торговли.

Цзяо-чжоу. Совершенно особое положеніе въ составѣ Шань-дунской провинціи занимаетъ самостоятельный округъ Цзяо-чжоу 膠 *, находящійся подлѣ бухты того же имени. Съ 1898 года этотъ округъ находится въ арендномъ пользованіи на 99 лѣтъ у нѣмцевъ, создавшихъ изъ незначительной деревни близъ Цзяочжоуской бухты благоустроенный европейскій городъ Цинь-дао 青島 и хорошій портъ около него.

Подчинены округу 2 уѣзда: Цзи-мо 即墨 и Гао-ми 高密.

Дэнь-чжоу-фу. На востокъ отъ Лай-чжоу-фу на самой оконечности Шань-дуна находится область Дэнь-чжоу-фу 登 *. Береговая линія въ этой части полуострова хорошо развита. На сѣверѣ особаго вниманія заслуживаетъ полуостровъ Чжи-фу 之罘 съ восточной стороны котораго образуется глубокая незамерзающая гавань; вторую отличную гаванью служить находящійся на востокъ отъ Чжи-фу Вэй-хай-вэй 威海衛, напоминающій по своему положенію Портъ-Артуръ; до аренды его Англіею, Вэй-хай-вэй служилъ мѣстомъ стоянки китайской эскадры.

Подчинены 1 округъ Нинь-хай-чжоу 寧海 и 8 уѣздовъ:

Жунъ-чэнъ 榮 * Фу-шань 福山 Хуанъ-сянь 黃 * Чжао-юань 招遠, Си-ся * 霞, Вэнь-дэнъ 文登, Лай-янъ 萊陽, Хай-янъ 海陽. Въ уѣздѣ Фу-шань находится открытый для иностранной торговли портъ Чжи-фу * *, (Янь-тай 煙台) съ населеніемъ въ 70.000 жителей.

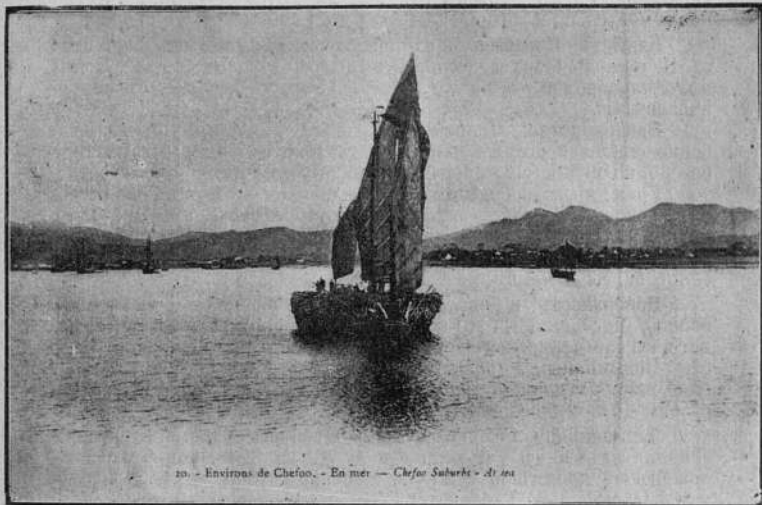

20. - Environs de Chefoo. - En mer — Chefoo Suburbs - At sea

Видъ на Чифу съ моря.

Провинція Шань-си. На западъ отъ Чжи-ли расположена провинція Шань-си 山西, доходящая до р. Хуанъ-хэ. Названіе этой провинціи „Западъ горъ“ характеризуетъ ее какъ гористую мѣстность. На югѣ провинціи проходитъ хребетъ Тай-ханъ-шань, отдѣляющій Шань-си отъ Хэ нани. Среди другихъ хребтовъ особенно выдѣляется У-тай-шань 五臺, достигающій 3.600 метр. высоты съ буддійскими монастырями на немъ, Хо-шань 霍山, проходящій вдоль лѣваго берега рѣки Фэнь-хэ вышиною въ 2.400 метровъ. По срединѣ возвышенности Шань-си можно замѣтить рядъ впадинъ съ наносною почвою (напримѣръ, около Тай-юанъ-фу, Да-гунъ-фу, Цзѣ-чжоу и проч.), являющихся остатками бывшихъ здѣсь въ древности озеръ.

Рѣки. Главнѣйшая рѣка — Фань-хэ, судоходная съ Цзянь-чжоу 分 и орошающая наиболѣе плодородныя области Тай-юань-фу и Пинь-янъ-фу. Въ лѣтнее время случаются громадныя разливы. Другая значительная рѣка Цинь-хэ 沁, не судоходная, орошаетъ самую плодородную область Хуай-цинъ-фу. Особенно характернымъ въ рельефѣ Шань-си являются ступени, которыми поднимается плоскогорье (отъ 800 до 1.500 метровъ).

Климатъ. Климатъ континенталенъ, обычно ледъ держится съ Ноября по Мартъ; температура зимою доходить до 23°. Почва мало плодородна, за исключеніемъ рѣчныхъ долинъ съ наносной землею.

Производство. Производство то же, что и въ Чжи-ли; особенно славится опиумъ и виноградъ, но главнымъ богатствомъ безспорно являются минералы, особенно каменный уголь.

Громадныя залежи его находятся около Тай-юань-фу, Пинь-динъ-чжоу, Цзэ-чжоу-фу. Кромѣ того на востокъ отъ Цзѣ-чжоу находится соленое озеро, изъ котораго добывается въ большомъ количествѣ соль. Изъ мѣстной фауны здѣсь выдѣляются особенно барсы и медвѣди.

Поверхность и число жителей. Поверхность 210.000 кв. верстъ, населенія 11.361.848, очень предприимчиваго и склоннаго къ коммерческой и банковской дѣятельности.

Подчинены: 9 областей, 9 самостоятельныхъ округовъ и одно самостоятельное даотайство Гуй-хуа, которому подвѣдомственны 10 комиссарствъ.

Тай-юань-фу. Самую среднюю часть изъ областей занимаетъ главная изъ нихъ Тай-юань-фу 太原. Г. Тай-юань-фу расположенъ въ долинѣ р. Фань-хэ, имѣетъ 230.000 жителей и служитъ резиденціею Губернатора. Въ настоящее время онъ соединенъ жел. дорогою съ магистралью Пекинъ-Хань-коу. Городъ производитъ значительно лучшее впечатлѣніе, чѣмъ другіе китайскіе города, имѣетъ много хорошо построенныхъ домовъ, окруженныхъ садами. Окрестности Тай-юань-фу густо заселены. Около города находятся минеральные источники. Среди новыхъ училищъ города заслуживаетъ упоминанія университетъ.

Подчинены 1 округъ Кэ-лань-чжоу * 嵐 и 10 уѣздовъ: Синь-сянь 興, Лань-сянь 嵐, Юй-цы 榆 *, Тай-юань 太原, Сюй-гоу 徐溝, Цзю-чанъ 交城, Вань-шуй 文水, Тай-гу 太谷, Ци-сянь * и Пинь-яо 平遙.

Фань-чжоу-фу. На западъ отъ Тай-юань-фу находится область Фань-чжоу-фу. Г. Фань-чжоу-фу расположенъ въ плодородной мѣстности, богатой каменнымъ углемъ.

Подчинены: 1 округъ Юнь-пинъ-чжоу 永 *, и 6 уѣздовъ: Сяо-и 孝義, Пинь-яо 平遙, Цзѣ-сю 介休, Ши-лоу 石樓, Линь-сянь 臨 и Нинъ-сянь 寧 *.

Пинъ-динъ-чжоу. На востокъ отъ Тай-юань-фу, примыкая къ великой стѣнѣ, отграничивающей провинцію Шань-си отъ Чжи-ли, лежитъ самостоятельный округъ Пинъ-динъ-чжоу

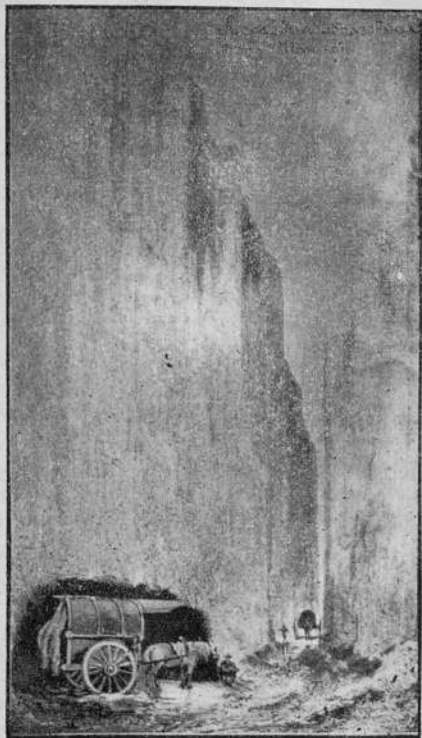

平定. Г. Пинъ-динъ-чжоу имѣетъ 20.000 жителей, извѣстенъ своею промышленностью и торговлею и находится вблизи копей каменнаго угля въ Шибу-цзю 石卜嘴.

Подчинены 2 уѣзда: Юй-сянь и Шоу-янъ 孟 и 壽陽.

Цинь-чжоу. На югъ отъ Тай-юань-фу находится самостоятельный округъ Цинь-чжоу 沁州.

Подчинены 2 уѣзда: Цинь-юань 沁原 и У-сянь 武鄉.

Ляо-чжоу. На юго-востокъ отъ области Тай-юань-фу расположенъ самостоятельный округъ Ляо-чжоу 遼州, занимающій очень гористую и мало пригодную для земледѣлія мѣстность.

Подчинены 2 уѣзда: Хэ-шунь 和順 и Юй-шэ 榆社.

Лу-ань-фу. Въ юго-восточномъ углу провинціи Шань-си расположена область Лу-ань-фу 路安, заполненная хребтомъ Тай-хань-шань.

Подчинены 7 уѣздовъ: Чанъ-цзы 長子, Тунь-лю 屯留, Сянь-юань 襄垣, Лу-чэнъ 路城, Ху-гуань 壺關 и Ли-чэнъ 潞城.

Цзэ-чжоу-фу. 澤州. На юго-западъ отъ Лу-ань-фу, примыкая съ юго-вос. стороны къ провинціи Хэ-нань, находится

область Цза-чжоу-фу. По территории области протекают въ узкихъ долинахъ съ нагроможденными скалами 2 рѣки: Дань-шуй 丹水 и Пинь-шуй 沁水. На притокѣ первой изъ этихъ рѣкъ Бай-шуй 白水 и расположенъ г. Цза-чжоу-фу, центръ добычи желѣза и каменнаго угля.

Подчинены 4 уѣзда: Гао-пинъ 高平, Янь-чэнъ 陽城, Линь-чуань 陵川 и Цинь-шуй 沁水.

Пинь-янъ-фу. Въ среднемъ теченіи рѣки Фэнь-хэ до рѣки Хуань-хэ находится область Пинь-янъ-фу 平陽, расположенная въ хорошо орошенной мѣстности. Г. Пинь-янъ-фу имѣетъ 19.000 жителей и считается однимъ изъ наиболѣе древнихъ городовъ Китая.



Подчинены 1 округъ Цзи-чжоу 吉 и 9 уѣздовъ: Хунь-тунъ 洪洞, Фоу-шань 浮山, Сянь-нинъ 鄉寧, Ю-янъ 岳陽, Цюй-во 曲沃, Цзи-чэнъ 翼城, Тай-пинъ 太平, Сянь-линь 襄陵, Фэнь-си 分西.

Хо-чжоу. На сѣверъ отъ области Пинь-янъ-фу по теченію рѣки Фэнь-хэ находится самостоятельный округъ Хо-чжоу 霍州.

Подчинены 2 уѣзда: Чжао-чэнъ 趙城 и Линь-ши 靈石.

Си-чжоу. На западъ отъ вышеописаннаго округа находится самостоятельный округъ Си-чжоу 隰州.

Подчинены 3 уѣзда: Да-нинъ 武寧, Юнь-хэ 永和 и Пу-сянь 蒲縣.

Цзянь-чжоу. На юго-западъ области Пинь-янъ-фу отъ одного берега изгиба р. Хуань-хэ до другого въ очень живо

писной мѣстности лежитъ самостоятельный округъ Цзянь-чжоу 降州.

Подчинены 5 уѣздовъ: Юань-цзюй 垣曲, Вэнь-си 聞喜, Цзянь-сянь 降*, Цзи-шань 稷山 и Хэ-цзинь 河津.

Пу-чжоу-фу. На юго-западъ отъ этого округа, занимая западную половину угла, образуемаго р. Хуань-хэ, находится область Пу-чжоу-фу 蒲州. Г. Пу-чжоу-фу занимаетъ очень важное положеніе, какъ транзитный пунктъ сообщеній съ другими провинціями.

Подчинены 5 уѣздовъ: Вань-цзюань 萬泉, Юнь-хэ 榮河, И-ши 猗氏, Линь-цзинь 臨晉, Юй-сянь **.

Цзѣ-чжоу. 解州. На юго-востокъ отъ Пу-чжоу-фу, занимая вторую половину изгиба Хуань-хэ, расположенъ самостоятельный округъ Цзѣ-чжоу. Въ этомъ округѣ находится соляное озеро, въ которомъ добывается въ большомъ количествѣ соль.

Подчинены 4 уѣзда: Ань-и 安邑, Ся-сянь 夏, Пинь-лу 平陸, Жуй-чэнь 芮城.

Синь-чжоу. На сѣверъ отъ Тай-юань-фу находится самостоятельный округъ Синь-чжоу 忻州.

Подчинены 2 уѣзда: Динь-сянь 定* и Цзинь-лэ 靜樂.

Дай-чжоу. На сѣверо-востокъ отъ этого округа въ верховьяхъ р. Ху-то-хэ до Великой стѣны на востокъ расположенъ округъ Дай-чжоу 代州, въ предѣлахъ котораго находятся горы У-тай-шань 五臺.

Подчинены 3 уѣзда: У-тай 五臺, Го-сянь *, Фань-ци 繁峙.

Нинь-у-фу. На сѣверо-западъ отъ Дай-чжоу до Великой стѣны на сѣверъ и до Хуань-хэ на западъ находится область Нинь-у-фу 寧*.

Подчинены 3 уѣзда: Пянь-гуань * 關, Шэнь-чи 神池 и У-чжай 五*.

Бао-дэ-чжоу. На юго-западъ отъ Нинь-у-фу до рѣки Хуань-хэ расположенъ самостоятельный округъ Бао-дэ-чжоу 保德, въ которомъ находится угасшій вулканъ.

Подчиненъ 1 уѣздъ: Хэ-цзюй 河曲.

Да-тунь-фу. Въ истокахъ р. Сань-гань-хэ 桑乾 на сѣверъ отъ южной части Великой стѣны находится область Да-тунь-фу 大同. Въ виду близости Монголіи и приподнятости поверхности климатъ Да-тунь-фу суровѣе прочихъ областей Шань-си. Почва мало плодородна.

Подчинены 2 округа: Хунь-юань-чжоу 渾原, Инь-чжоу 應 и 6 уѣздовъ: Хуай-жэнь 懷仁, Шань-инь 山陰, Янь-гао 陽高, Тянь-чжэнь 天鎮, Гуань-лингъ 廣靈 и Линь-цю 靈邱.

Шо-пинь-фу. На западъ отъ Да-тунь-фу до рѣки Хуань-хэ

и на сѣверъ до границъ провинціи Шань-си расположена область Шо-пинь-фу

Подчинены 1 округъ Шо-чжоу * и 2 уѣзда: Цзо-юнъ 左雲 и Пинь-лу 平魯.

Гуй-суй-дао. Совершенно самостоятельное положеніе въ составѣ администраціи провинціи Шань-си занимаютъ 10 тиновъ, находящихся за Великою стѣною въ вѣдѣніи Кукухотоскаго Гуй-суй-дао-тая 歸綏道台. Ранѣе эти земли составляли кочевья монголовъ. Мѣстность даотайства очень возвышенна имѣетъ множество источниковъ и рѣчекъ; изъ послѣднихъ заслуживаетъ упоминанія Дунъ-янъ-хэ 東洋. Мѣстное населеніе пользуется обиліемъ воды для ирригаціи.

Городъ Гуй-хуа 歸化, въ которомъ живетъ фу-ду-тунъ, имѣетъ 200.000 жителей, раздѣленъ на 2 части,—въ одной находятся будд. монахи и военные, въ другой—кит. торговцы; окрестности города покрыты садами плодовыхъ деревьевъ. Рядомъ съ этимъ городомъ находится другой Суй-юань 綏遠, мѣстопребываніе цзянь-цзюня и дао-тая.

Въ зависимости отъ Гуй-суйскаго даотая находятся еще слѣдующія комиссарства: Токто 托克托, Цинь-шуй-хэ 清水河, Хоринь-гарь 和林格, Нинь-юань 寧遠, Сараци 薩拉齊, У-юань 五原, Таолинъ 陶林, У-чуань 武川 и Синь-хэ 興和.

Провинція Хэ-нань. Провинція Хэ-нань, носящая также названіе Юй-шань 豫, лежитъ на югъ отъ Хуань-хэ, что и показываетъ ея наименованіе „на югъ отъ рѣки“. Однимъ угломъ провинція эта заходитъ на сѣверный берегъ Хуань-хэ до горъ Тай-хань-шань.

Горы. Сравнительно съ предыдущими провинціями Хэ-нань менѣе гориста. На сѣверѣ ея проходитъ хребетъ Тай-хань-шань 太行, въ серединѣ Фу-ню-шань 伏牛 съ многочисленными отрогами его, изъ которыхъ нужно упомянуть Сунь-шань, достигающую 2.400 метровъ высоты и считающуюся у китайцевъ одной изъ 5 священныхъ горъ (средній пикъ). Горы Фу-ню-шань служатъ водораздѣломъ рѣкъ Хуай-хэ и Хань-хэ; у границъ Хэ-наньской провинціи онѣ достигаютъ болѣе значительной высоты въ горной группѣ Тунъ-бо-шань и состоятъ преимущественно изъ мрамора, гранита и песчаника.

Рѣки. Главнѣйшія рѣки Хуань-хэ и Хуай-хэ съ притоками ихъ. Изъ послѣднихъ нужно упомянуть р. Ло-хэ 洛, принимающую справа р. И-шуй 伊. Долина этой рѣки известна въ китайской исторіи, какъ мѣсто многочисленныхъ историческихъ событій. Рѣка Хуай-хэ, судоходная до Синь-янъ-чжоу, принимаетъ значительное количество притоковъ, изъ которыхъ наи-

болѣе значительные: Инъ-шуй *, судоходный до Чжоу-цзя-коу, верстахъ въ 50 отъ Кай-фынь-фу и Жу-хэ 汝河. Слѣва въ Хуанъ-хэ впадаютъ рѣки Чжанъ-шуй 漳水 и Вэй-шуй 衛水; послѣдняя рѣка судоходна до Дао-коу-чжэнь и большую часть года до Сю-у-сянь, имѣетъ чистую воду. На юго-западѣ текутъ рѣки, принадлежащія къ бассейну Хань-цзяна; изъ нихъ выдѣляются Дань-хэ *, Танъ-хэ 唐 и Бай-хэ 白; послѣдняя судоходна до Нань-янъ-фу, первая въ зимнее время до Цзинъ-цзы-гуань.

Наиболѣе плодородной частью провинціи является Хуай-цинъ-фу, представляющая непрерывный рядъ садовъ и полевъ, долина Ло-хэ и Нань-янъ-фу. Въ западныхъ же горахъ почва бесплодна; отсутствіемъ деревьевъ эта часть производитъ унылое впечатлѣніе.

Производство. Производство: масса хлѣбныхъ растений, на югѣ апельсины, опиумъ, хлопокъ, между Гу-шань-сянемъ и Жу-чжоу находятся залежи каменнаго угля, попадаетъ также свинецъ и олово. Нужно замѣтить, что занимая центральное положеніе въ Китаѣ и имѣя, за исключеніемъ гористыхъ мѣстъ, очень плодородную почву, а также легкіе пути сообщенія, Хэ-нань находится въ очень выгодныхъ условіяхъ добычанія и сбыта своихъ произведеній. У китайцевъ она извѣстна подъ названіемъ „Чжунъ-хуа-го“, т. е. земля центральнаго цвѣтка, за ея плодородіе, обиліе растительности. Современное имя Чжунъ-го, судя по увѣренію китайцевъ, произошло именно отсюда.

Поверхность и число жителей. Поверхность 175.000 квадр. верстъ, число жителей 22.134.124, разселенныхъ по преимуществу въ долинахъ рѣкъ.

Подчинены 9 областей и 5 самостоятельныхъ округовъ.

Кай-фынь-фу. Главнымъ городомъ провинціи является Кай-фынь-фу 開封, имѣющій 200.000 жителей и соединенный жел. дорогою съ Пекинъ-Ханькоускою магистраліею. Городъ этотъ расположенъ въ 5 верстахъ отъ р. Хуанъ-хэ, торговаго значенія не имѣетъ. Былъ нѣкогда столицею.

Подчинены 1 округъ Юй-чжоу 禹州 и 10 уѣздовъ: Чанъ-лю 陳留, Ци-сянь 杞, Тунъ-суй 通許, Вэй-ши 尉氏, Вэй-чуань 洧川, Инъ-линъ * 陵, Чжунъ-моу 中牟, Ланъ-и 蘭儀, Ми-сянь 密 и Синь-чжэнь 新 *.

Чжэнь-чжоу. На юго-западѣ отъ Кай-фынь-фу находится самостоятельный округъ Чжэнь-чжоу 鄭州.

Подчинены: Юнь-янъ 滎陽, Юнь-цзэ 滎澤 и Ци-шуй 汜.

Гуй-дэ-фу. Въ самомъ восточномъ выступѣ провинціи Хэ-нань на юго-востокъ отъ Кай-фынь-фу расположена область Гуй-дэ-фу.

Подчинены 1 округъ Суй-чжоу 睢 и 8 уѣздовъ: Нинъ-

линъ **寧***, Лу-и 鹿邑, Ся-и ***邑**, Юнь-чэнъ 永城, Юй-чэнъ *****, Као-чэнъ 考 и Ши-чэнъ 柘.

Чэнъ-чжоу-фу. На югъ отъ Кай-фынь-фу находится область Чэнъ-чжоу-фу 陳州.

Подчинены 6 уѣздовъ: Шань-шуй 商水, Си-хуа 西華, Сянъ-чэнъ 項城, Чэнъ-цю 沈邱, Тай-канъ 太康 и Фу-гоу 扶溝. Помимо этихъ городовъ важное значеніе имѣетъ селеніе Чжоу-цзя-коу 周家口, находящееся при слияніи рѣкъ Цзя-лу-хэ 魯賈 и Инъ-хэ ***河**; около него скопляется масса китайскихъ джонокъ, занимающихся перевозкою грузовъ по обѣимъ рѣкамъ.

Сюй-чжоу. На юго-западъ отъ Кай-фынь-фу находится самостоятельный округъ Сюй-чжоу 許州.

Подчинены 4 уѣзда: Линь-инъ 臨潁, Сянъ-чэнъ *****, Янь-чэнъ ***** и Чанъ-гэ 長葛.

Жу-нинъ-фу. На юго-западъ отъ Чэнъ-чжоу-фу находится область Жу-нинъ-фу 汝寧, проходящая на югъ до границъ провинціи.

Подчинены: 1 округъ Синь-янъ-чжоу 信陽 и 7 уѣздовъ: Чжэнъ-янъ 正陽, Шанъ-цай 上蔡, Синь-цай 新蔡, Си-пинъ 西平, Суй-пинъ 遂平, Цю-шанъ ***山** и Ло-шанъ 羅山. Г. Синь-янъ-чжоу имѣетъ важное торговое значеніе, являясь конечнымъ пунктомъ судоходства по рѣкѣ Хуай-хэ и притоку ея Ши-хэ 獅; черезъ городъ этотъ проходитъ ж. д. Пекинъ-Хань-коу и предполагено проведение ж. д. на Пукоу въ провинціи Цзянь-су.

Гуанъ-чжоу. Въ юго-восточномъ углу Хэ-нани на востокъ отъ Жу-нинъ-фу находится самостоятельный округъ Гуанъ-чжоу 光.

Подчинены 4 уѣзда: Гуанъ-шанъ 光山, Гу-ши 固始, Си-сянь 息 ***** и Шанъ-чэнъ 商城.

Нань-янъ-фу. Юго-западную часть Хэ-нани занимаетъ область Нань-янъ-фу 南陽. Г. Нань-янъ-фу является значительнымъ торговымъ центромъ.

Подчинены 2 округа Дань-чжоу 登州 и Юй-чжоу и 9 уѣздовъ: Нань-чжао 南召, Чжэнъ-пинъ 鎮平, Танъ-сянь 唐, Би-янъ 泌陽, Тунъ-бо 桐柏, Най-сянь 內 *****, Синь-ѵ 新野, У-янъ 舞陽, Ъ-сянь 葉. Кромѣ того на лѣвомъ берегу р. Дань-хэ расположено комиссарство Си-чуанъ-тинъ 淅川. Нужно упомянуть еще и о большомъ селеніи Шэ-ци-чжэнъ ***旗鎮**, превосходящемъ своею торговлею даже главный городъ области.

Жу-чжоу. Сѣвернѣе Нань-янъ-фу находится самостоятельный округъ Жу-чжоу, занимающій какъ разъ долину рѣки Жу-хэ.

Подчинены 4 уѣзда: Лу-шанъ ***山**, Цзя-сянь 陝 *****, Бао-фынь 寶豐 и И-янъ 伊陽.

Хэ-нанъ-фу. На западъ отъ округа Чжэнъ-чжоу по южному берегу Хуанъ-хэ лежитъ область Хэ-нанъ-фу 河南. Эта область

почти вся занята бассейномъ рѣки Ло-шуй 洛水, въ юго-восточной части ея поднимаются священныя горы Сунь-шань 嵩山, на которыхъ построено много пагодъ. Г. Хэ-нань-фу имѣетъ интересное историческое прошлое, былъ столицею различныхъ династій подъ именемъ Ло-янъ 洛陽.

Подчинены 9 уѣздовъ: Янь-ши * 師, Гунъ-сянь *, Мэнь-цзинь 孟津, И-янъ 宜陽, Дэнь-фынь 登封, Юнь-нинъ 永寧, Синь-ань 新安, Мянъ-чи * 池 и Сунъ-сянь 嵩 *.

Шэнь-чжоу. На западъ отъ области Хэ-нань-фу находится самостоятельный округъ Шэнь-чжоу 陝.

Подчинены 3 уѣзда: Линь-бао 靈寶, Вэнь-сянь * и Лу-ши 盧氏.

Чжанъ-дэ-фу. Наибольше сѣверную часть провинціи Хэ-нань на правомъ берегу р. Хуанъ-хэ занимаетъ область Чжанъ-дэ-фу 彰德.

Подчинены 7 уѣздовъ: Танъ-инь 湯陰, Линь-чжанъ 臨彰, Линь-сянь 林, Нэй-хуанъ 內黃, У-ань 武安 и Шэ-сянь 涉 *.

Вэй-хуй-фу. Южнѣе отъ Чжанъ-дэ-фу расположена область Вэй-хуй-фу 衛輝, на югъ доходящая до р. Хуанъ-хэ. Въ настоящее время г. Вэй-хуй-фу соединенъ жел. дорогою съ селеніемъ Дао-коу-чжэнь 道口, отъ котораго р. Вэй-хэ становится судоходной.

Подчинены 9 уѣздовъ: Синь-сянь 新, Хо-цзя 獲嘉, Ци-сянь 淇, Хуй-сянь 輝, Янь-цзинь 延津, Сюнь-сянь *, Хуа-сянь 滑, Фынъ-цю 封邱.

Хуай-цинъ-фу. На юго-западъ отъ Вэй-хуй-фу находится область Хуай-цинъ-фу 懷慶, самая цвѣтущая область въ Хэ-нани.

Подчинены: Цзи-юань 濟源, Юань-у 源武, Сю-у 修武, У-шэ 武陟, Мэнь-сянь 孟, Вэнь-сянь 溫, Янь-у 陽武. Въ нѣсколькихъ верстахъ на востокъ отъ Хуай-цинъ-фу расположено селеніе Цинъ-хуа-чжэнь 清化, являющееся складочнымъ мѣстомъ угля и лекарственнаго корня Ди-хуанъ 地黃. Въ настоящее время оно соединено жел. дорогою съ магистралію Пекинъ—Хань-коу.

Провинція Шэнь-си. На западъ отъ Шань-си и Хэ-нань лежитъ провинція Шэнь-си 陝西; названіе ея означаетъ „на западъ отъ прохода“, подъ которымъ разумѣется Тунъ-гуань * 關. Съ провинціею Гань-су она составляетъ одно Генераль-Губернаторство Шань-ганьское 陝甘.

Горы. Территорія Шэнь-си очень гориста, при чемъ въ самой серединѣ ея съ запада на востокъ проходитъ высокій съ гранитнымъ заложеніемъ хребетъ Цинь-линъ-шань 秦嶺, до-

стигающий 3.000 метровъ высоты и служащий водораздѣломъ рѣкъ Вэй-хэ и Хань-цзяна. Сѣверъ же провинціи занимаетъ горная группа, извѣстная подъ названіемъ Лю-пань-шань 六盤, низшей точкою которой является долина р. Вэй-хэ; отъ нея поверхность все повышается въ сѣверномъ направленіи, кончаясь горами около плато Ордоса, и становясь все болѣе и болѣе изрытою долинами въ этомъ направленіи. Самую южную часть Шэнь-си занимаютъ горы Цзю-лунь-шань 九龍, не уступающія по вышинѣ центральному хребту провинціи Шэнь-си (Цинь-линъ-шань) и также трудно проходимыя.

Рѣки. Главнѣйшія рѣки: Вэй-хэ 渭河, текущая съ запада на востокъ и принимающая притокъ Цзинь-хэ 涇, Ло-шуй 洛水 и на самомъ югѣ р. Хань-цзянъ. Изъ рѣкъ этихъ судоходна только Вэй-хэ до Синь-пинъ-сяня и Хань-цзянъ во время разливовъ до Хань-чжунъ-фу.

Наполненная горами и хорошо защищенная ими отъ вторженій, провинція Шэнь-си явилась колыбелью китайскаго могущества; здѣсь зародилось и окрѣпло то государство Цинь, которому удалось объединить Китай подъ своею властью.

Климатъ. По своимъ климатическимъ условіямъ провинція Шэнь-си можетъ быть раздѣлена на 2 пояса—на сѣверъ отъ хребта Цинь-линъ-шань и на югъ отъ него. Сѣверный поясъ континенталенъ и напоминаетъ климатомъ провинцію Чжи-ли. Въ южномъ же поясѣ—долинѣ р. Хань-цзяна, защищенной съ сѣвера хребтомъ, климатъ значительно мягче, напоминая провинцію Сы-чуань; здѣсь также часты туманы, и холода начинаются только съ конца ноября, когда наступаетъ лучшій сезонъ.

Производство. Помимо обычныхъ сѣверныхъ растений на югѣ Шэнь-си разводятся апельсинныя деревья, лакъ, шафранъ, макъ, чай и камедь. Много получается пантъ и шкуръ. Изъ ископаемыхъ провинція Шэнь-си наиболѣе богата каменнымъ углемъ, желѣзомъ, солью и никкелемъ. Развиты здѣсь также и кустарные промыслы. Такъ въ Хуа-инь-сянь занимаются выдѣлкою соломенныхъ издѣлій, въ нѣкоторыхъ мѣстахъ изготовленіемъ предметовъ изъ жести и бамбуковой мебели.

Пространство и число жителей. Поверхность Шэнь-си имѣетъ 195.000 кв. верстъ. Число жителей 8.702.802.

Въ зависимости отъ провинціи находятся 6 областей и 5 самостоятельныхъ округовъ.

Си-ань-фу. Главнымъ городомъ провинціи является г. Си-ань-фу, расположенный на южномъ берегу рѣки Вэй-хэ, въ 15 верстахъ отъ нея, имѣющий около 1.000.000 жителей. Городъ Си-ань-фу былъ долгое время столицею Китайской имперіи, извѣстной подъ именемъ Чанъ-ань 長安. Въ настоящее время онъ занимаетъ обширную площадь, обнесенъ стѣною въ 20 верстъ длиною съ 4 воротами. Въ городѣ и около него находится масса

памятниковъ древности: мусульманская мечеть, несторіанскій памятникъ, музей Пай-линь 碑林. Въ 1899 году здѣсь возникла хлопчатобумажная фабрика.

Подчинены 1 округъ Лю-чжоу 耀 и 15 уѣздовъ: Линь-тунъ 臨 *, Вэй-нанъ 渭南, Лань-тянь 藍田, Ху-сянь *, Чжоу-ши * 屋. Всѣ эти уѣзды лежатъ на югъ отъ рѣки Вэй-хэ; на сѣверѣ же отъ нея находятся: Сянь-янъ 咸陽, Синь-пинъ 興平, Ли-цюань * 泉 (между Вэй-хэ и Цзинь-хэ), Гао-линь 高 *, Сань-юань 三原, Цзинь-янъ 涇陽, Фу-пинъ 富平, Тунь-гуань 同官. Уѣздъ Сянь-янъ-сянь ведетъ бойкую торговлю, являясь конечнымъ пунктомъ навигаціи по р. Вэй-хэ. Кромѣ этихъ уѣздовъ есть еще 2 комиссарства Сяо-и-тинъ на югъ отъ Си-ань-фу, а на юго-западъ отъ него Нинъ-шань-тинъ.

Гань-чжоу. На западъ отъ Си-ань-фу между рѣками Цзинь-хэ и Вэй-хэ находится самостоятельный округъ Гань-чжоу, протянувшійся узкою полосой съ сѣвера на югъ * 州.

Подчинены 2 уѣзда: У-гунъ 武功 и Юнь-шоу 永壽.

Фынъ-сянь-фу. Западнѣе этого округа, заходя на югъ за рѣку Вэй-хэ, расположена область Фынъ-сянь-фу 鳳 *, отъ гористой, живописной мѣстности.

Подчинены: 1 округъ Лунъ-чжоу 龍 и 6 уѣздовъ: Ци-шань 岐山, Бао-цзи * 鷄, Фу-фынъ 扶風, Мэй-сянь 眉, Линь-ю 麟遊, Цянъ-янъ 汧陽.

Бинь-чжоу. На сѣверо-западъ отъ Фынъ-сянь-фу, по теченію рѣки Цзинь-хэ находится самостоятельный округъ Бинь-чжоу, извѣстный своими отличными плодами.

Подчинены 3 уѣзда: Сань-шуй 三水, Чунь-хуа * 化, Чанъ-у 長 *.

Фу-чжоу. На сѣверѣ отъ Си-ань-фу находится самостоятельный округъ Фу-чжоу.

Подчинены 3 уѣзда: Ло-чуань 洛川, Чжунъ-бу 中部, И-цзюнь 宜君.

Тунъ-чжоу-фу. На сѣверо-востокъ отъ Си-ань-фу находится область Тунъ-чжоу-фу 同州, при сліяніи рѣкъ Хуань-хэ и Вэй-хэ.

Подчинены 1 округъ Хуа-чжоу 華 и 8 уѣздовъ: Вай-чао 外朝, И-сянь 邑, Хэ-янъ * 陽, Дэнь-чэнь 澄城, Хань-чэнь 韓, Бай-шуй 白水, Пу-чэнь 蒲城, Хуа-инь 華陰. Южнѣе уѣзда Хуа-инь находится священная гора Хуа-шань, на которую отсюда направляются китайскіе пилигримы. При поворотѣ р. Хуань-хэ въ восточное направленіе находится комиссарство Тунъ-гуань.

Шанъ-чжоу. На юго-востокъ отъ области Си-ань-фу расположенъ самостоятельный округъ Шанъ-чжоу 商.

Подчинены 4 уѣзда: Чжэнь-ань * 安, Ло-нань * 南, Шань-янъ 山陽 и Шань-нань 商南.

Синь-ань-фу. На югъ отъ Си-ань-фу въ юго-восточномъ углу Шэнь-си находится область Синь-ань-фу 興安. Г. Синь-ань-фу расположенъ на южномъ берегу Хань-цзяна, являясь значительнымъ торговымъ центромъ, откуда товары распределяются по Шэнь-си, Сы-чуани и Гань-су.

Подчинены 5 уѣздовъ: Пинь-ли 平利, Сюнь-янъ 洵陽, Бай-хэ 白河, Цзы-янъ 紫陽 и Ши-цюань 石泉.

Хань-чжунь-фу. Въ плодородной долигѣ Хань-цзяна на западъ отъ Си-ань-фу расположена область Хань-чжунь-фу 漢中. Г. Хань-чжунь-фу является оживленнымъ торговымъ пунктомъ.

Подчинены 1 округъ Нинь-цзянь-чжоу 寧羗 и 7 уѣздовъ: Бао-чэнь * 城, Чэнь-гу 城固, Янь-сянь 羊, Фынъ-сянь *, Мянъ-сянь 沔, Лю-янъ 略 * и 3 комиссарства: Лю-ба-тинъ 留壩, Фо-пинъ-тинъ 佛平 и Динь-юань-тинъ 定 *.

Янь-ань-фу. На сѣверо-востокъ отъ Тунъ-чжоу-фу находится область Янь-ань-фу 延安.

Подчинены 9 уѣздовъ: Ань-сай 安塞, Гань-цюань 甘 *, Бао-ань 保安, Ань-динъ 定, И-чуань 宜川, Янь-чанъ 延長, Янь-чуань *, Динь-бянь 定邊, Цзинь-бянь *, 邊.

Суй-дэ-чжоу. На сѣверо-востокъ отъ Янь-ань-фу расположенъ самостоятельный округъ Суй-дэ-чжоу * 德.

Подчинены 8 уѣзда: Ми-чжи * 脂, Цинь-цзянь 清澗 и У-бао 吳堡.

Юй-линь-фу. Въ сѣверо-восточномъ углу провинціи Шэнь-си находится область Юй-линь-фу 榆林, известная своими мѣстами.

Подчинены 1 округъ Цзя-чжоу 葭, и 3 уѣзда: Шэнь-му 神木, Фу-гу 府谷, и Хуай-юань 懷 *.

Провинція Гань-су 甘肅. На западъ отъ провинціи Шэнь-си по верхнему теченію рѣкъ Хуань-хэ, Вэй-хэ и Цзя-линь-хэ находится провинція Гань-су, получившая свое названіе отъ области Гань-чжоу и округа Су-чжоу.

Горы. Поверхность Гань-су очень гориста. Изъ главныхъ хребтовъ нужно упомянуть слѣдующіе: отъ Лянъ-чжоу-фу до Гань-чжоу-фу хребетъ Шань-дань 山丹, на югъ отъ него Рихтгофена (или Тянь-шань). Послѣдній хребетъ достигаетъ 6.000 метровъ высоты, трудно проходить и покрытъ въ очень многихъ мѣстахъ вѣчнымъ снѣгомъ. Наиболее удобный проходъ черезъ него Лайгюбо лежитъ на высотѣ 3.000 метровъ. Южнѣе этихъ горъ между Хуань-хэ и Датунъ-хэ поднимается хребетъ Датунъ-шань, представляющій беспорядочную массу горъ покры-

тѣхъ лѣсомъ и обильныхъ источниками. За рѣкою Хуань-хэ въ изгибѣ ея расположены горы Си-цинъ-шань доходящія на югъ до рѣки Тао-хэ, за которою начинается высокій массивъ Минь-шаня 民 (Лао-линь). По сѣверо-восточной части вдоль лѣваго берега Хуань-хэ проходятъ горы А-ла-шань, противъ которыхъ на другой сторонѣ находится хребетъ Нью-ту-шань.

Рѣки. Главная рѣка Гань-су Хуань-хэ принимается здѣсь справа р. Тао-хэ 洮河, слѣва р. Си-нинъ хэ съ притокомъ Датунъ-хэ. Здѣсь же берутъ начало рѣки Вэй-хэ 渭, и Цзя-линь-хэ 嘉陵. На крайнемъ сѣверѣ протекаетъ рѣка Хэй-хэ 黑, становящаяся значительной во время таянія снѣговъ лѣтомъ.

Климатъ. Сосѣдство съ возвышающимся на сѣверѣ плато Монголіи сильно отзывается на климатѣ, который здѣсь значительно суровѣе, чѣмъ въ прочихъ мѣстахъ Китая, за исключеніемъ юга, принадлежащаго къ бассейну Янь-цзы-цзяна.

Почва. Почва лессовая, плодородная, дающая возможность заниматься какъ земледѣліемъ, такъ и скотоводствомъ.

Производство. Во всѣхъ болѣе низменныхъ мѣстахъ успѣшно разводятся хлѣбныя растенія, макъ и ревенъ. Среди минеральныхъ богатствъ заслуживаетъ вниманія уголь около Гунъ-чанъ-фу; есть также и другія горныя богатства, но они мало изслѣдованы.

Животныя. Въ виду дикости страны въ Гань-су сохранилось еще много разнообразныхъ животныхъ, уже исчезнувшихъ въ другихъ частяхъ Китая, напримѣръ, тигровъ леопардовъ, кабановъ, медвѣдей и пр.

Поверхность и число жителей. Поверхность—325.000 кв. верстъ, число жителей 9.750.645, населеніе смѣшанное, на сѣверѣ и западѣ масса монгольскаго элемента, на западѣ тангуты, среди китайцевъ много мусульманъ, замѣтно отличающихся отъ нихъ своими обычаями.

Въ зависимости отъ провинціи находятся 8 областей, 1 самостоятельное комиссарство и 6 самостоятельныхъ округовъ.

Лань-чжоу-фу. Главнымъ городомъ области является Лань-чжоу-фу 蘭州, имѣющій 500.000 жителей и находящійся на южномъ берегу р. Хуань-хэ. Городъ этотъ служить резиденціею Шань-ганьскаго Генераль-Губернатора и является оживленнымъ торговымъ центромъ. Окрестности города превосходно воздѣланы. Каждое лѣто около Лань-чжоу-фу наводятся понтонныя мосты, который теперь рѣшено передѣлать въ постоянный, при чемъ веденіе работъ поручено нѣмцамъ.

Подчинены 2 округа Дя-дао-чжоу 狄道, Хэ-чжоу 河, и 3 уѣзда: Цзинь-сянь 金, Вэй-юань 渭源 и Цзинь-юань *.

Гунъ-чанъ-фу. На югъ отъ Лань-чжоу-фу расположена область Гунъ-чанъ-фу * 昌.

Подчинены 1 округъ Минь-чжоу, 民 и 6 уѣздовъ: Анъ-динъ 安定, Хуй-нинъ 會寧, Тунъ-вэй 通*, Нинъ-юань 寧*, Фу-цянъ, Си-хэ 西和 1 комиссарство Тао-чжоу-тинъ 洮.

Цинь-чжоу. На востокъ отъ Гунъ-чанъ-фу по обѣмъ берегамъ рѣки Вэй-хэ расположенъ самостоятельный округъ Цинь-чжоу 秦.

Подчинены 5 уѣздовъ: Цинь-ань 秦安, Цинъ-шуй 清水, Ли-сянь 禮, Хуй-сянь*, Лянъ-данъ* 當. Г. Цинь-чжоу имѣетъ 150.000 жит. и является вторымъ городомъ послѣ Лань-чжоу-фу по торговому значенію.

Цзѣ-чжоу. Въ самомъ сѣверо-восточномъ углу Гань-су на юго-востокъ отъ Гунъ-чанъ-фу расположенъ самостоятельный округъ Цзѣ-чжоу.

Подчинены 2 уѣзда: Вэнь-сянь 文 и Чанъ-сянь 成.

Пинъ-лян-фу. На востокъ отъ Гунъ-чанъ-фу находится область Пинъ-лянъ-фу 平*.

Подчинены 1 округъ Цзинь-нинъ-чжоу* 寧 и 2 уѣзда: Хуа-тинъ 華* и Лунъ-дэ 隆德.

Хуа-пинъ-чуанъ-тинъ. Въ самой срединѣ провинціи въ истокахъ рѣки Цзинъ-хэ расположено комиссарство Хуа-пинъ-чуанъ-тинъ 化平, занимающее гористую мѣстность отроговъ Лю-пань-шаня.

Гу-юань-чжоу. На сѣверъ отъ Пинъ-лянъ-фу находится самостоятельный округъ Гу-юань-чжоу.

Подчинены 2 уѣзда: Пинъ-юань 平* и Хай-чэнъ 海城.

Цинъ-янъ-фу. Самую восточную часть Гань-су занимаетъ Цинъ-янъ-фу, область 慶*. Г. Цинъ-янъ-фу ранѣе имѣлъ 300.000 жителей, послѣ Мусульманскаго возстанія сталъ незначительнымъ.

Подчинены 1 округъ Нинъ-чжоу 寧 и 3 уѣзда: Хэ-шуй 合*, Хуанъ-сянь 環 и Чжэнъ-нинъ 正寧.

Цзинъ-чжоу. На югъ отъ Цинъ-янъ-фу находится самостоятельный округъ Цзинъ-чжоу 涇.

Подчинены 3 уѣзда: Чунъ-синъ 崇信, Чжэнъ-юань* 原 и Линъ-тай.

Нинъ-ся-фу. Наиболѣе выдающуюся сѣверо-восточную часть провинціи Гань-су занимаетъ область Нинъ-ся-фу 寧*. Въ западной части области проходятъ Хэ-ланъ-шаньскія горы 賀蘭 (Алашаньскія), въ восточной отроги горъ Лю-пань-шань. Между ними въ широкой долинѣ протекаетъ рѣка Хуанъ-хэ. Долина эта производитъ очень благопріятное впечатлѣніе обиліемъ зелени и искусственнымъ орошеніемъ. Многочисленныя деревни окружены рощами деревьевъ. Въ этой части своего теченія рѣка Хуанъ-хэ во время сильныхъ разливовъ затопляетъ мѣстность, какъ это случилось въ 1904 году. Г. Нинъ-ся-фу, распо-

ложенный на рукавъ Хуанъ-хэ, ведетъ оживленную торговлю и богаче другихъ городовъ провинціи; населенія въ немъ 12.000 челов.

Подчинены 1 округъ Линь-чжоу * и 3 уѣзда: Нинь-сянь 寧, Пинь-ло 平羅 и Чжунъ-вэй 中衛 и 1 комиссарство Нинь-линъ-тинъ. Изъ этихъ городовъ Чжунъ-вэй выделяется своею значительною торговлею; отъ него рѣка Хуанъ-хэ становится судоходной.

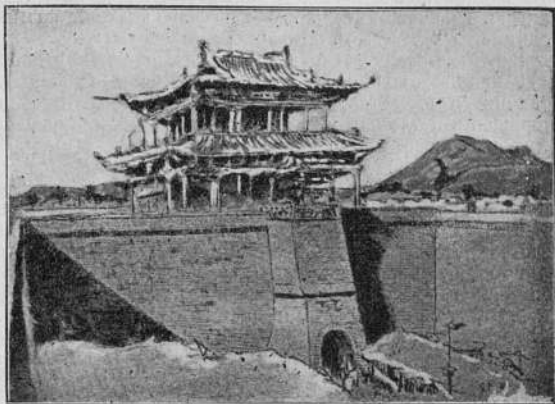

Г. Сининъ.

Синь-нинъ-фу. Западную часть Гань-су по обѣимъ сторонамъ рѣки Хуанъ-хэ занимаетъ область Си-нинъ-фу 西 *. Г. Синифу, расположенный на правомъ берегу рѣки Си-нинъ-хэ, въ виду сосѣдства съ Монголію является административнымъ и торговымъ центромъ для нея. Здѣсь имѣетъ свое мѣстопробываніе Амбанъ 辦事, вѣдующій Кукунорскими монголами. Западнѣе Си-нинъ-фу находится извѣстный ламайскій монастырь Гумбумъ, гдѣ долгое время жилъ Далай-лама послѣ бѣгства своего изъ Тибета.

Подчинены 2 уѣзда Нянъ-бо * 伯 и Да-Тунъ 大通 и 4 комиссарства—Гуй-дэ-тинъ 貴德, Дань-гарь-тинъ, Сюнь-хуа-тинъ 循化 и Ба-янь-юнъ-гэ 巴 * 戎格.

Лань-чжоу-фу. На сѣверо-западъ отъ Лань-чжоу-фу расположена область Лань-чжоу-фу *. Благодаря обилію воды и плодородію почвы эта область является одною изъ наиболѣе

богатыхъ во всемъ Китаѣ своими произведениями. Г. Лянь-чжоу-фу имѣетъ 200.000 жителей.

Подчинены 4 уѣзда: Чжэнь-фань *番, Юнь-чань 永昌, Гулань 古浪, Пинь-фань, * * и 1 комиссарство южнѣ Пинь-фаня Чжуань-лань-тинъ 莊浪.

Гань-чжоу-фу. На сѣверо-западъ отъ Лянь-чжоу-фу на перешейкѣ, ограниченномъ съ одной стороны Гоби, съ другой хребтомъ Рихтгофена лежитъ область Гань-чжоу-фу * Г. Гань-чжоу-фу расположенъ между рѣками Хунъ-шуй-хэ и Чжанъ-хэ 張掖, невзраченъ и никакго торговаго значенія не имѣетъ.

Подчиненъ 1 уѣздъ Шань-дань 山 *.

Су-чжоу 肅 *. Еще далѣе на западъ вдоль культурной полосы, стѣсненной съ сѣвера пустынею Гоби и съ запада горами, находится самостоятельный округъ Су-чжоу. Вслѣдствіе обилія орошенія и плодородной почвы округъ этотъ производитъ много хлѣбныхъ растений и фруктовъ.

Подчиненъ 1 уѣздъ Гао-тай 高臺.

Ань-си-чжоу. На сѣверо-западъ отъ Су-чжоу находится самостоятельный округъ Ань-си-чжоу 安西, Г. Ань-си-чжоу расположенъ на лѣвомъ берегу р. Булунгира 布隆吉爾, является важнымъ транзитнымъ пунктомъ, черезъ который идетъ сообщеніе Восточнаго Туркестана съ Китаемъ Внутреннимъ.

Подчинены 2 уѣзда: Дунъ-хуанъ 敦煌 и Юй-мынь 玉門.

Закончивъ описаніе провинцій сѣвернаго пояса, мы приступимъ теперь къ среднему, по которому протекають 2 рѣки, наиболѣе значительныя, — Янь-цзы-цзянь и Хуай-хэ. Этотъ поясъ безусловно превосходитъ какъ по богатству своихъ произведений, такъ и по количеству населенія два другихъ. Центромъ и жизнью его является Янь-цзы, по которой распределяются всѣ продукты производства. Климатъ этой части Китая значительно мягче, чѣмъ въ сѣверной полосѣ. Рѣки не замерзають, канъ *) совершенно неизвѣстенъ. Непріятно здѣсь бываютъ только жаркое и сырое лѣто, порождающее различныя заболѣванія. Почва плодородна — наносная, встрѣчается также известковая и песчаная.

Провинція Цзянь-су. По нижнему теченію рѣки Янь-цзы-цзяна расположена провинція Цзянь-су 江蘇, составляющая вмѣстѣ съ Ань-хуй и Цзянь-си одно Генераль-Губернаторство Лянь-цзянское 江 *. Самое названіе провинціи происходитъ отъ двухъ областей Цзянь-нинъ-фу (Нанкинъ) и Су-чжоу-фу. Поверхность Цзянь-су имѣетъ удлиненную форму по направленію съ сѣвера на югъ вдоль моря и представляетъ равнину по большей части безъ сколько-нибудь значительныхъ горъ съ мирно текущими рѣками. Въ самой южной части провинціи находится большое озеро Тай-ху 太湖, черезъ которое граница Цзянь-су проходитъ почти по срединѣ съ запада на востокъ. Точно также

*) Кит. лежанка.

въ сѣверной части провинціи граница перерѣзываетъ другое большое озеро Хунъ-цзе-ху 洪澤*), подлѣ котораго распо-



*) Судя по нѣкоторымъ даннымъ озеро Хунъ-цзе появилось около 400 лѣтъ тому назадъ вслѣдствіе постройки на западъ отъ Цинъ-цзянъ-цу плотины, заграждающей путь рѣки Хуай, образовавшей здѣсь озеро, въ которомъ погребены существовавшіе ранѣе города и селенія. Цзянъ-су представляетъ обширную площадь наносной почвы Янъ-цзы-цзяна, постепенно растущей. Утверждаютъ даже, что во времена Марко-Поло современный Су-чжоу находился на берегу моря.

жень рядъ другихъ озеръ, напримѣръ Бао-инъ-ху * *, Да-цзунъ-ху 大從 и пр. Благодаря низменной поверхности и обилію воды, приносимой Янь-цзы-цзяномъ, Велик. каналомъ и пр., здѣсь образуется масса рѣчекъ и каналовъ по большей части судоходныхъ. Великій каналъ судоходенъ здѣсь для небольшихъ судовъ. Важное значеніе имѣетъ также рѣка Хуанъ-пу 黃浦, на которой лежитъ Шанъ-хай; она сообщается съ массою каналовъ, многіе изъ которыхъ становятся судоходными только во время морского прилива—это достаточно показываетъ, насколько здѣсь почва равнина. Прибрежныя мѣста въ нѣкоторыхъ частяхъ провинціи ограждены отъ моря плотинами. Нужно еще замѣтить, что существуютъ 2 плотины на востокъ отъ Янь-чжоу-фу и Хуай-янь-фу противъ наводненій съ запада. Первая плотина составляетъ восточный берегъ Великаго канала, вторая восточная проходитъ въ 100 верстахъ параллельно первой, называясь Фанъ-гунъ-ди 范公.

Береговая линия мало развита, едва ли не единственной удобной гаванью является У-сунъ.

Климатъ. Близость моря смягчаетъ климатъ. Обычно въ лѣтнее время съ моря дуютъ пассаты, пересыщающіе приносимую ими влагою и безъ того обильную ея провинцію. Особенно это замѣтно на югъ отъ рѣки Хуай-хэ. На сѣверъ же отъ послѣдней климатическія условія становятся уже нѣсколько болѣе континентальными.

Поверхность и число жителей. Въслѣдствіе благоприятныхъ природныхъ условій по густотѣ населенія провинція Цзянь-су занимаетъ первое мѣсто, такъ какъ на пространствѣ 100.000 вер. въ ней насчитывается 23.220.687 жителей.

Растительность и животныя. Въ отношеніи флоры и фауны провинція Цзянь-су можетъ быть раздѣлена на 3 пояса: сѣверный—континентальный, бѣдный видами, но производящій отличные фрукты; граница этого пояса доходитъ до р. Хуай-хэ. Средній поясъ отъ послѣдней рѣки до Янь-цзы-цзяна богатъ рыбою и хлопкомъ. Наиболѣе же обильна всякими произведеніями и животными южная часть, гдѣ растутъ даже бамбукъ; главное же производство ея рисъ. Обычными домашними животными здѣсь являются буйволъ и индійскій быкъ, а также ослы. Въ административномъ отношеніи провинція Цзянь-су дѣлится на 2 Вице-Губернаторства (Бу-чжэнь-ши): Нанкинское, въ вѣдѣніи котораго находятся всѣ 4 сѣверныя области и 1 округъ начинающаяся съ Янь-чжоу-фу, и Су-чжоуское, которому подчинены всѣ 4 юго-восточныя области, 2 округа и 1 самостоятельное комиссарство. Въ Цзянь-су находится 5 открытыхъ для иностранной торговли портовъ, а именно: Шанъ-хай, Чжэнь-цзянь-фу, Нанкинъ, Су-чжоу и У-сунъ.

Цзянь-нинъ-фу. Главнымъ городомъ въ области Цзянь-нинъ-

фу является городъ Нанкинъ 南京—„Южная столица“, имѣющій отъ 300.000 до 400.000 жителей. Свое названіе „Южная столица“ онъ впервые получилъ при минскомъ императорѣ Юнъ-ло; но и до этого Императора онъ былъ резиденціею многихъ династій. Другое названіе его, названіе административное,—Цзянь-нинъ-фу 江寧. Въ настоящее время Нанкинъ служитъ мѣстожителемъ Лянъ-цзянскаго Генераль-Губернатора, расположенъ недалеко отъ праваго берега р. Янъ-цзы-цзянъ и окруженъ стѣнами общимъ протяженіемъ около 38 верстъ съ 13 воротами. Величиной своею южная столица превосходитъ даже Пекинъ, но внутри города масса пустырей. Новыя вѣянія отразились на Нанкинѣ постройкой новыхъ училищъ разнообразнаго типа, проведеніемъ хорошихъ шоссированныхъ дорогъ. По срединѣ Нанкина протекаетъ рѣка Цинъ-хуай-хэ 秦淮河 съ очень прозрачною водою, но съ сильнымъ запахомъ вслѣдствіе отложеній города. За стѣнами его находятся остатки древности, хорошо сохранившіеся. Городъ соединенъ ж. д. съ Шанхаемъ.

Подчинены 5 уѣздовъ, помимо 2 непосредственно зависящихъ отъ Нанкина, а именно: Цзюй-юнъ 句容, Ли-шуй * 水, Гао-чунъ 高 *, Цзянь-пу * 浦, Лю-хэ 六合.

Чжэнь-цзянь-фу. На востокъ отъ Цзянь-нинъ-фу находится область Чжэнь-цзянь-фу 鎮江. Г. Чжэнь-цзянь-фу является оживленнымъ центромъ торговли, имѣетъ до 140.000 жителей. Окрестности города живописны благодаря поднимающимся съ южной и восточной стороны горамъ.

Подчинены 3 уѣзда: Дань-янъ 丹陽, Ли-янъ 栗陽 и Цзинь-танъ 金壇.

Чанъ-чжоу-фу. Восточнѣе Чжэнь-цзянь-фу расположена область Чанъ-чжоу-фу 常州. По срединѣ области проходитъ Великій каналъ, который, получая воду изъ озера Тай-ху, здѣсь болѣе многоводенъ, чѣмъ въ области Чжэнь-цзянъ, благодаря чему возможно по каналу судоходство для небольшихъ паровыхъ судовъ въ теченіе цѣлаго года. Почва области очень плодородна и хорошо орошена. Главнымъ предметомъ производства служить, поэтому, рисъ.

Подчинены 6 уѣздовъ: У-си 無錫, Цзинь-куй 金匱 (рядомъ съ предыдущимъ), И-синъ 宜興, Цзинъ-ци (рядомъ съ предыдущимъ), Цинъ-цзянь * 陰, Цзинъ-цзянь 靜 * (на сѣверномъ берегу Янъ-цзы-цзяна). Изъ этихъ городовъ У-си-сянъ извѣстенъ, какъ крупное складочное мѣсто и центр шелковаго производства. Населеніе его доходитъ до 200.000 жителей.

Су-чжоу-фу 蘇州. Восточнѣе Чанъ-чжоу-фу и на сѣверовостокъ отъ озера Тай-ху расположена область Су-чжоу-фу. Главнымъ предметомъ производства этой области является шелкъ и ткани, изъ которыхъ особенно славится атласъ съ красивыми цвѣтами; здѣсь же дѣлаются отличные ковры. Г. Су-чжоу-фу

находится на Великомъ каналѣ, служить резиденціею Губернатора, какъ и всѣ старинные города, окруженъ стѣнами общимъ протяженіемъ въ 23 версты. За красоту и обиліе своихъ каналовъ, среди которыхъ первое мѣсто занимаетъ Великій, Су-чжоу извѣстенъ у китайцевъ, какъ „Китайская Венеція“. Число жителей города 500.000 *).

Подчинены 6 уѣздовъ: Кунь-шань * 山, Синь-янъ 新陽, (рядомъ съ предыдущимъ) Чанъ-шу 常熟, Чжао-вэнь 昭文 (рядомъ съ предыдущимъ), У-цзянь 吳 *, Чжанъ-цзэ 鎮澤 (рядомъ съ предыдущимъ). Кромѣ того на полуостровѣ Дунъ-дунъ-тинъ 東庭, врѣзывающемся съ сѣвера въ озеро Тай-ху, расположено комиссарство Тай-ху-тинъ 太湖.



Великій каналъ около Сучжоу.

Тай-цанъ-чжоу 太倉. Восточнѣе области Су-чжоу-фу находится самостоятельный округъ Тай-цанъ-чжоу. Г. Тай-цанъ-чжоу является крупнымъ центромъ торговли хлопкомъ.

Подчинены 3 уѣзда: Цзя-динъ 嘉定, Бао-шань 寶山 и Чунь-минъ 崇明.

Въ самой юго-восточной части провинціи Цзянь-су находится область Сунъ-цзянь-фу, занимающая равнинную мѣстность. По территории этой области протекають 2 рѣки Хуанъ-пу 黃浦 или Сунъ-цзянь 松 и Су-чжоу-хэ 蘇州 или У-цзянь 吳, сливающиміяся около Шанхая. Главный городъ области Сунъ-цзянь-фу находится недалеко отъ рѣки Хуанъ-пу (Ван-пу) и сообщается посредствомъ небольшихъ пароходовъ съ Шанхаемъ.

*) Относительно Су-чжоу см. Ральфъ, 142—155.

Подчинены 5 уѣздовъ: Фынть-сянь 奉賢, Цзинь-шань 金山, Нань-хуй 南匯, Цинь-пу 青浦 и Шанъ-хай 上海; кромѣ того на юго-востокъ отъ Шанхая подлѣ берега моря находится комиссарство Чуань-ша-тинъ 川沙. Изъ вышеприведенныхъ уѣздныхъ городовъ Шанхай особенно замѣчателенъ, какъ самый важный центръ европейской торговли и жизни въ Китаѣ. Расположенъ этотъ городъ при слияніи рѣки Хуанъ-пу (Whang-poo) и Су-чжоу-хэ, имѣетъ 651.000 жителей, число которыхъ изъ года въ годъ растетъ. Шанхай раздѣляется на двѣ части—китайскую, находящуюся на югѣ и заключенную въ стѣны, и евро-

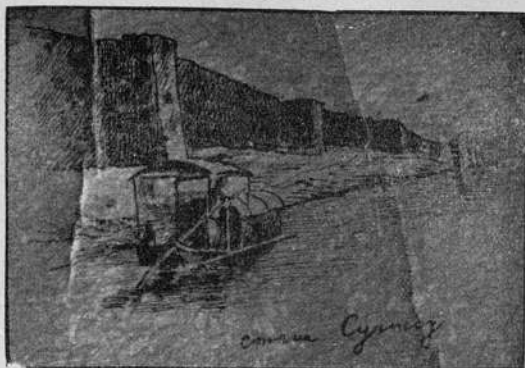

пейскую. Въ западной части китайскаго города расположена извѣстная обсерваторія Сикавэй (Сюй-цзя-хуй 徐家匯), на югѣ арсеналь и доки. Самую лучшую часть, однако, является европейская, лежащая прямо на югѣ и на сѣверѣ отъ рѣки Су-чжоу-хэ, имѣющая электрическое освѣщеніе, телеграфы, телефоны, автомобили; здѣсь же сосредоточены наиболѣе крупныя коммерческія учрежденія не только европейскія, но и китайскія*).

*) Европ. часть Шанхая состоитъ изъ 2 сэттльментовъ—Англо-Американскаго и Французскаго, совершенно независимыхъ отъ Кит. властей. Всего эта часть насчитываетъ 17.000 евр., вложившихъ значительныя средства въ недвижимую собственность (одни англичане до 250.000 ф. ст.). Earl of Ronaldshay 37, 1 т. За послѣдніе годы торговое значеніе Шанхая стало нѣсколько падать. За 1907 г. валовая сумма торговыхъ оборотовъ дала 392 слишкомъ милліона ланъ-560 мил. р.

Янь-чжоу-фу. На сѣверъ отъ области Чжэнь-цзянь-фу на лѣвомъ берегу Янь-цзы-цзяна расположена область Янь-чжоу-фу 陽州. Г. Янь-чжоу-фу находится въ 20 верстахъ отъ Янь-цзы-цзяна, на западномъ берегу Великаго канала, оживляющаго здѣсь массою джонокъ; благодаря историческому прошлому онъ пользуется среди китайцевъ большою славою. Населеніе—100.000 жителей.



Подчинены: 2 округа Гао-ю-чжоу 高郵, Тай-чжоу 泰州 и 4 уѣзда: И-чжэнь 儀徵, Синь-хуа 興化, Бао-инь 寶應 и Дунь-тай 東臺. Нужно упомянуть еще мѣстечко Сянь-ной-мяо, известное, какъ рынокъ риса—*仙女*.

Хуай-ань-фу. На сѣверъ отъ Янь-чжоу-фу расположена область Хуай-ань-фу 淮安.

Подчинены 5 уѣздовъ: Цинь-хэ-сянь 清河, Тао-юань 桃源, Ань-дунь 安東, Фоу-нинь 阜寧 и Янь-чэнь 鹽城. Изъ этихъ городовъ выдѣляется Цинь-хэ, являющийся мѣстожителемъ Командующаго войсками провинціи Цзянь-бэй-ти-ду * 北提都 и имѣющий отъ 50.000 до 80.000 жителей. Небольшіе пароходы поддерживаютъ постоянное сообщеніе между этимъ городомъ и Чжэнь-цзянь-фу.

Сюй-чжоу-фу. Въ сѣверо-западномъ выступѣ провинціи Цзянь-су находится область Сюй-чжоу-фу 徐州, по самой срединѣ которой проходитъ прежнее русло рѣки Хуань-хэ. Климатъ этой области сухой и континентальный. Г. Сюй-чжоу-фу расположенъ въ живописной мѣстности на южномъ берегу прежняго русла р. Хуань-хэ, имѣетъ 40.000 жителей. Послѣ того какъ р. Хуань-хэ измѣнила свое теченіе, городъ потерялъ всякое коммерческое значеніе; въ послѣднее время здѣсь стали

дѣлать стекло изъ песка р. Хуанъ-хэ, для чего открыть стек-
лянный заводъ.

Подчинены 1 округъ Пай-чжоу * и 6 уѣздовъ: Сяо-сянь
蕭, Данъ-шань * 山, Фынъ-сянь 豊, Пэп-сянь 沛, Су-цянь 宿遷,
Суй-нинъ 睢寧.



Хай-чжоу. На востокъ отъ области Сюй-чжоу-фу расположенъ
самостоятельный округъ Хай-чжоу 海州.

Подчинены 2 уѣзда: Ганъ-юй * 榆 и Шу-янъ * 陽.

Тунъ-чжоу. На сѣверномъ берегу Янъ-цзы-цзяна на полу-
островѣ, образуемомъ при впаденіи его въ море, находится
самостоятельный округъ Тунъ-чжоу 通州.

Подчинены 2 уѣзда: Жу-гао 如 * и Тай-синъ 泰興.

Хай-мынь-тинъ. На юго-востокъ отъ вышеупомянутого округа
на самой оконечности полуострова, расположено самостоятельное

коммиссарство Хай-мынь-тинъ 海門, которому подчинены и прилегающіе песчаные острова.

Провинція Ань-хуй 安徽. На западъ отъ провинціи Цзянь-су по обѣимъ берегамъ рѣкъ Янь-цзы-цзянь и Хуай-хэ расположена провинція Ань-хуй, названіе которой происходитъ отъ двухъ областей Ань-цинъ-фу и Хуй-чжоу-фу. Сѣверная часть области по рѣкѣ Хуай-хэ низменна съ характерными чертами сѣвернаго пояса, южная гориста. Между рѣками Хуай-хэ и Янь-цзы-цзянь проходитъ горная цѣпь Хо-шань 霍山, составляющая одинъ изъ отроговъ системы горъ Хуай-янь-шань. Вышею точкою этой цѣпи горъ слѣдуетъ считать Тянь-чжу-шань 天柱, находящуюся между уѣздомъ Цянь-шань-сянь и Лю-ань-чжоу. Еще болѣе гориста часть провинціи Ань-хуй на югъ отъ Янь-цзы-цзяна. Система горъ этой части называется И-шань * „Черныя горы“, достигающія наибольшей высоты въ цѣпи Хуань-шань 黃. Вся эта часть провинціи принадлежитъ къ среднему поясу. По сѣверному берегу Янь-цзы-цзяна тянется низменная полоса съ большимъ количествомъ болотъ и озеръ, напоминающая характеромъ мѣстности прибрежныя полосы провинціи Цзянь-су.

Рѣки. Лучшимъ воднымъ сообщеніемъ является, конечно, р. Янь-цзы-цзянь, изъ притоковъ которой въ провинціи судоходна только р. Цинъ-гэ-цзянь 清戈 на разстояніи 75 верстъ. Во время разливовъ Янь-цзы-цзянь затопляетъ прибрежныя мѣста, и вода его доходитъ въ это время до озера Чао-ху 巢. Послѣднее является сердцемъ провинціи, судоходно даже для большихъ судовъ и обильно рыбю.

Растительный и животный міръ. Міръ животныхъ и растений здѣсь различается по поясамъ. Бѣдный на сѣверѣ, онъ становится все богаче по направленію къ югу, гдѣ уже встрѣчаются лѣса, въ которыхъ можно видѣть деревья: камфарное, туи, тисовое и среди животныхъ: кабановъ, сернъ, пантеръ и даже обезьянъ. Кромѣ обычныхъ хлѣбныхъ растений въ массѣ культивируются: чай, рисъ, хлопокъ. Есть также минеральныя богатства: каменный уголь, желѣзо и пр.

Пространство и число жителей. Поверхность провинціи Ань-хуй имѣетъ 142.000 кв. верстъ, населенія 23.672.300 жителей.

Открытый портъ—У-ху.

Ань-цинъ-фу. Главнымъ городомъ провинціи является Ань-цинъ-фу 安慶. Территорія области Ань-цинъ-фу ограничена съ сѣвера и запада горами, съ которыхъ круто спускаются многочисленные рѣки, впадающія въ Янь-цзы-цзянь. Городъ Ань-

цинъ-фу имѣеть 40.000 жителей, расположенъ на лѣвомъ берегу Янь-цзы-цзяна, выглядит довольно пустынно *).

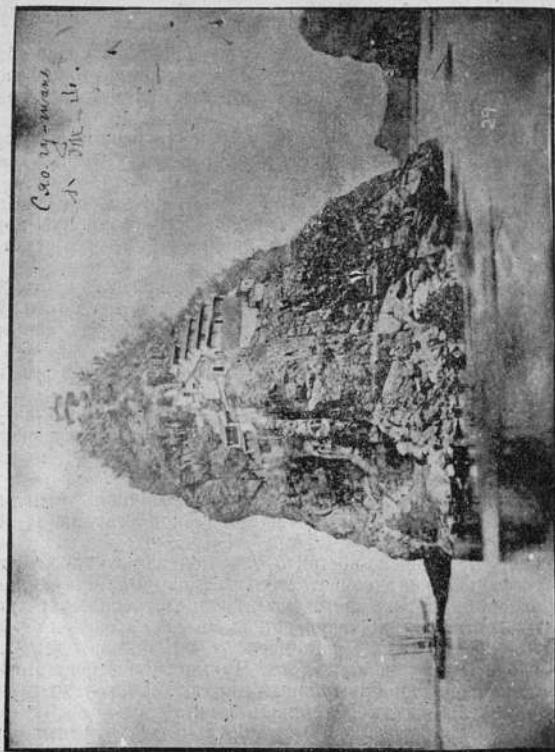

Подчинены 5 уѣздовъ: Тунъ-чэнъ 桐城, Цянь-шань 潜山, Тай-ху 太 *, Су-сунъ 宿松, Ванъ-цзянь 望 *.

*) Въ самой юго-западной части области Ань-цинъ-фу въ руслѣ Янь-цзы-цзяна возвышается очень живописный островокъ Сяо-гу-шань.

Лу-чжоу-фу. 廬. На сѣверо-востокъ отъ Ань-цинъ-фу расположена область Лу-чжоу-фу. Въ самой серединѣ ея находится большое озеро Чао-ху 巢.

Подчинены 1 округъ: У-вэй-чжоу 無爲 и 3 уѣзда: Лу-цзянь 廬 *, Шу-чэнъ * 舒 и Чао-сянь 巢.

Фынъ-янъ-фу. 鳳陽. На сѣверъ отъ Лу-чжоу-фу находится область Фынъ-янъ-фу 鳳陽, занимающая обѣ стороны рѣки Хуай-хэ. Поверхность ея за исключеніемъ юга, гдѣ поднимаются невысокія горы, низменна.

Подчинены 2 округа: Шоу-чжоу 壽 и Су-чжоу * и 4 уѣзда: Хуай-юань 懷遠, Динъ-юань 定遠, Фынъ-тай * 臺 и Линъ-би 靈璧.

Инъ-чжоу-фу. 懷遠. На западъ отъ Фынъ-янъ-фу находится область Инъ-чжоу-фу *, занимающая совершенную равнину, хорошо воздѣланную, при чемъ главнымъ предметомъ производства служить пшеница, шафранъ и чай.

Подчинены 1 округъ Бо-чжоу 亳 и 4 уѣзда: Инъ-шанъ 穎上, Гэ-янъ 渦陽, Тай-хэ 太和, Мэнъ-чэнъ 蒙城 и Хо-цю 霍邱. Городъ Бо-чжоу имѣетъ 100.000 жителей и ведетъ обширную торговлю кожами.

Сы-чжоу. Въ юго-восточной части провинціи Анъ-хуй находится самостоятельный округъ Сы-чжоу 四.

Подчинены 3 уѣзда: Сюй-и 盱 *, Тянь-чанъ 天長 и У-хэ 五河.

Лю-анъ-чжоу. На сѣверо-западъ отъ Анъ-цинъ-фу расположенъ самостоятельный округъ Лю-анъ-чжоу 六安, въ которомъ производится лучший въ Китаѣ чай.

Подчинены 2 уѣзда: Инъ-шанъ 英山 и Хо-шанъ * 山, находящіеся въ гористой мѣстности, обильной лѣсами и источниками.

Чу-чжоу. На сѣверо-востокъ отъ центральной области Лу-чжоу-фу расположенъ самостоятельный округъ Чу-чжоу * 州, по территоріи котораго проходятъ крайніе отроги Хуай-янскаго хребта, достигающіе значительной высоты.

Подчинены 2 уѣзда: Цуанъ-цзяо 全 * и Лай-анъ 來安.

Хэ-чжоу. На юго-востокъ отъ Чу-чжоу по берегу Янъ-цзы-цзяна находится самостоятельный округъ Хэ-чжоу 和.

Подчиненъ 1 уѣздъ Ханъ-шанъ 含山.

Чи-чжоу-фу. На юго-востокъ отъ Анъ-цинъ-фу, растянувшись по берегу Янъ-цзы-цзяна, находится область Чи-чжоу-фу 池. Почва области щебенистая, благодаря чему она мало плодородна за исключеніемъ прибрежной полосы Янъ-цзы-цзяна.

Подчинены 4 уѣзда: Цинъ-янъ 青陽, Тунь-линь 銅陵, Ши-дай 石埭, Цзянь-де * 德 и Дунъ-лю 東流.

Нинъ-го-фу. На востокъ отъ Чи-чжоу-фу расположена область Нинъ-го-фу 寧國, наполненная высокими горами. По срединѣ области протекаетъ рѣка Цинъ-гэ-цзянь.

Подчинены 5 уѣздовъ: Нинъ-го 寧國, Цзинъ-сянь 涇, Тай-пинъ 太平, Ци-дэ 旌德 и Нань-линъ 南陵.

Тай-пинъ-фу. На правомъ берегу Янъ-цзы-цзяна въ самой восточной части провинціи Ань-хуй лежитъ область Тай-пинъ-фу, отлично орошенная, особенно въ юго-восточной части, гдѣ находятся большія озера. Благодаря обилію воды здѣсь очень много сѣется риса.

Подчинены 2 уѣзда: У-ху 蕪 * и Фань-чанъ 繁昌. Изъ этихъ двухъ городовъ У-ху является открытымъ портомъ, имѣетъ 77.000 жителей.

Хуй-чжоу-фу. Самую южную часть провинціи Ань-хуй занимаетъ область Хуй-чжоу-фу 徽. Расположена она въ очень гористой мѣстности отроговъ хребта И-шанъ, съ значительнымъ числомъ порожистыхъ рѣчекъ. Почва области неплодородна, благодаря чему мѣстные жители большею частью занимаются торговлею за предѣлами ея, а поля свои отдають обрабатывать невольникамъ, составляющимъ $\frac{2}{3}$ всего населенія. (По Ришару, наоборотъ, почва очень плодородна). Въ этой же области развиты различные кустарные промыслы.

Подчинены 5 уѣздовъ: Сю-нинъ 休寧, У-юань * 原, Ци-мынь * 門, И-сянь * и Ци-ци 績溪.

Гуанъ-дэ-чжоу. На востокъ отъ области Нинъ-го-фу находится самостоятельный округъ Гуанъ-дэ-чжоу 廣德, расположенный на границѣ съ Цзянь-су и Чжэ-цзянь въ гористой мѣстности.

Подчиненъ 1 уѣздъ Цзянь-пинъ 建平.

Провинція Цзянь-си * 西. Провинція Цзянь-си, что въ переводѣ означаетъ „на западъ отъ Янъ-цзы-цзяна“, расположена въ среднемъ теченіи послѣдняго, въ бассейнѣ большого озера Бо-янь-ху. Такъ какъ главною рѣкою, впадающею въ это озеро, является Гань-цзянь *, то провинція Цзянь-си очень часто называется еще именемъ Гань-шэнь. Въ географическомъ отношеніи провинція эта правильно отграничивается высшими точками хребта Нань-линъ, отъ котораго отходятъ отроги, заполняющіе всю поверхность области. Низменности находятся только по теченію рѣкъ, удобныхъ по большей части для судоходства, и около озера Бо-янь-ху. Послѣднее является однимъ изъ 5 большихъ озеръ въ Китаѣ, сообщается на сѣверѣ посредствомъ рукава съ Янъ-цзы-цзяномъ и пригодно для судоходства. Характернымъ является то, что озеро это наполняется водою лѣтомъ и значительно высыхаетъ зимою. Во время разливовъ уровень его воды поднимается на 9 метровъ, затопляя прибрежныя болота и низменныя мѣста. Въ настоящее

время по озеру ходятъ небольшіе пароходы. Нужно еще замѣтить, что вода въ рѣкахъ чистая и по берегамъ ихъ открываются интересные пейзажи и обиліе зелени.

Климатъ. Климатъ умѣренно-теплый.

Растительность. Растительность—полутропическая, въ лѣсахъ встрѣчаются камфарныя деревья, камели, азалии, глицинии и пр.

Производство. Цзянь-си особенно богата минералами, главнымъ образомъ углемъ, добываемымъ въ Пинъ-сянь-сянь, и фарфоромъ—въ Лэ-пинъ-сянь. Земледѣльческими продуктами являются по преимуществу рисъ, чай, хлопокъ, конопля, индиго и пр.

Поверхность и число жителей. Поверхность равняется 180.000 кв. верстъ, число жителей 24.650.157.

Подчинены 13 областей и 1 самостоятельный округъ; существуетъ 1 открытый портъ Цзю-цзянь.

Нань-чанъ-фу. Главнымъ городомъ провинціи является Нань-чанъ-фу 南昌, имѣющій 300.000 жителей и расположенный на правомъ берегу р. Гань-цзянь.

Подчинены: 1 округъ И-нинъ-чжоу 義寧 и 5 уѣздовъ: Фынъ-чанъ 豐城, Цзинъ-сянь 進, Фынъ-синъ 奉新, Цзинъ-анъ * 安 и У-нинъ 武寧. Въ сѣверной части И-нинъ-чжоу разводится въ большихъ размѣрахъ чай.

Нань-канъ-фу. Сѣвернѣе Нань-чанъ-фу находится область Нань-канъ-фу 南康. Въ сѣверной части этой области поднимается хребетъ Лу-шанъ 廬山 (Ку-лингъ) (九), проходящій параллельно рукаву озера Боянь-ху. Здѣсь въ настоящее время устроено иностранцами дачное мѣсто, находящееся въ 5 часахъ ѣзды отъ Цзю-цзяна.

Подчинены: Ду-чанъ 都昌, Цзянь-чанъ 建昌, Ань-и 安義. Г. Ду-чанъ славится своими фарфоровыми издѣліями.

Цзю-цзянь-фу. На сѣверъ отъ Нань-канъ-фу вдоль праваго берега Янь-цзы-цзяна расположена область Цзю-цзянь-фу 九*, въ самой срединѣ которой проходитъ рукавъ озера Боянь-ху. Г. Цзю-цзянь-фу расположенъ на самомъ берегу. Янь-цзы-цзяна, имѣетъ 53.000 жителей (по Ришару 36.000), являясь, открытымъ для иностранной торговли портомъ. По берегу рѣки возведена отличная гранитная набережная до 1.500 метровъ длины.

Подчинены 4 уѣзда: Дэ-анъ 德安, Жуй-чанъ * 昌, Ху-коу * 口 и Пэнь-цзэ 彭澤.

Жао-чжоу-фу. Прямо на востокъ отъ озера Боянь-ху расположена область Жао-чжоу-фу 饒. Въ зимнее время вода озера здѣсь настолько убываетъ, что среди него образуется масса острововъ и каналовъ.

Подчинены 6 уѣздовъ: Юй-гань 餘干, Лэ-пинь 樂平, Фоу-лянь 浮梁, Дэ-синь 德興, Ань-жэнь 安仁 и Вань-пьянь 萬年.

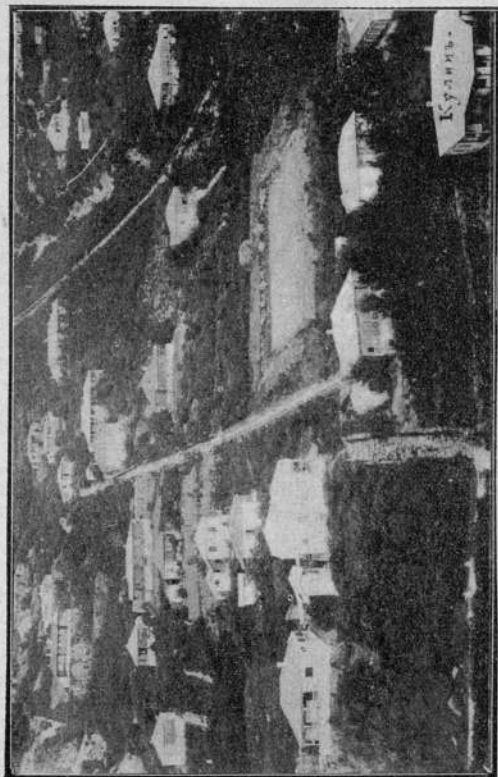

На юго-западѣ отъ уѣзда Фоу-лянь (въ 60 верстахъ) находится большое селеніе Цзинь-дэ-чжэнь 景德, являющееся центромъ фабрикацій издѣлій изъ фарфора. Здѣсь имѣется 160 до-

менных печей и 160.000 рабочих. Вывоз фарфора доходить до суммы 3 милл. лань.

Гуань-синь-фу. На юго-востокъ отъ Жао-чжоу-фу расположена область Гуань-синь-фу 廣信, занимающая возвышенность.

Подчинены 6 уѣздовъ: Юй-шань 玉山, И-янъ * 陽, Гуй-ци 貴溪, Цянь-шань 鉛山, Гуань-фынь 廣豐, Синь-ань * 安. На юго-западъ отъ Гуй-ци находятся горы Лунь-ху-шань 龍虎, въ которыхъ живутъ послѣдователи Чжань-дао-лина (см. главу „даосизмъ“).

Фу-чжоу-фу. На юго-востокъ отъ Нань-чань-фу расположена область Фу-чжоу-фу 撫.

Подчинены 5 уѣздовъ: Цзинь-ци 金 *, Чунь-жэнь * *, И-хуань 宜黃, Лэ-ань 樂安, Дунь-сянь 東鄉.

Цзянь-чань-фу. На востокъ отъ Фу-чжоу-фу находится область Цзянь-чань-фу * 昌, расположенная въ верхнемъ теченіи рѣки Жу-шуй 汝 въ гористой мѣстности.

Подчинены 4 уѣзда: Синь-чэнь 新城, Нань-фынь 南豐, Гуань-чань 廣昌 и Лу-ци 盧 *.

Линь-цзянь-фу. На югъ отъ Нань-чань-фу по среднему теченію рѣки Гань-цзянь находится область Линь-цзянь-фу 臨 *.

Въ зависимости отъ области находятся 3 уѣзда: Синь-гань 新 *, Синь-юй 新喻 и Ся-цзянь 峽 *.

Жуй-чжоу-фу. На сѣверо-западъ отъ Линь-цзянь-фу по среднему теченію рѣки Жуй-хэ находится область Жуй-чжоу-фу 瑞州. Р. Жуй-жэ судоходна до провинціи Ху-нань.

Подчинены 2 уѣзда: Синь-чань 新昌 и Шань-гао 上高.

Юань-чжоу-фу. На югъ отъ Жуй-чжоу-фу находится область Юань-чжоу-фу, по которой протекаетъ рѣка Юань-шуй 袁水, судоходная въ виду пороговъ только для самыхъ небольшихъ судовъ.

Подчинены 3 уѣзда: Фын-и 分宜, Пинь-сянь 萍鄉 и Вань-цзай 萬載. Въ уѣздѣ Пинь-сянь-сянь добывается отличный уголь, идущій на рынки Янь-цзы-цзяна. Для подвоза его въ настоящее время устроена жел. дорога отъ Пинь-сянь-сяня до рѣки Сянъ-цзянь въ провинціи Ху-нань, по которой онъ направлялся далѣе.

Цзи-ань-фу. На югъ отъ Юань-чжоу-фу и Линь-цзянь-фу лежитъ область Цзи-ань-фу 吉安; по срединѣ ея проходитъ Гань-цзянь.

Подчинены 8 уѣздовъ: Тай-хэ 泰和, Цзи-шуй 吉水, Юнь-фынь 永 *, Ань-фу 安福, Лунь-цюань 龍泉, Вань-ань 萬安, Юнь-синь 永新 и Юнь-нинь 永寧.

Лянь-хуа-тинъ. Въ верхнемъ теченіи рѣки Хэ-шуй находится самостоятельное комиссарство Лянь-хуа-тинъ 蓮花.

Гань-чжоу-фу. Въ самомъ верхнемъ теченіи р. Гань-цзянъ расположена область Гань-чжоу-фу * 州.

Подчинены 7 уѣздовъ: Юй-ду * 都, Синь-фынъ 信 *, Синь-го * 國, Хуй-чанъ 會昌, Анъ-юань, Чанъ-нинъ 長寧, Луиъ-нань 龍南 и комиссарства Динъ-нанъ-тинъ 定南 и Цянь-нанъ-тинъ 虔南.

Нань-ань-фу. На западъ отъ Гань-чжоу-фу въ юго-западной части провинціи лежитъ область Нань-ань-фу 南 *. По срединѣ области протекаетъ рѣка Гань-цзянъ, берущая начало съ хребта Нань-линь, достигающаго въ области значительной высоты.

Подчинены 3 уѣзда: Нань-канъ 南康, Шанъ-ю 上猶 и Чунъ-и * 義.

Нинъ-ду-чжоу. На востокъ отъ области Гань-чжоу-фу находится самостоятельный округъ Нинъ-ду-чжоу 寧都, расположенный по бассейну рѣки Мэй-цзянъ 梅 *, притокъ Гань-цзянъ; поверхность округа очень гориста.

Подчинены 2 уѣзда: Жуй-цзинъ и Ши-чэнъ 石城.

Провинція Чжэ-цзянь. 浙 * Провинція Чжэ-цзянь лежитъ на югъ отъ озера Тай-ху по теченію рѣки Чжэ-цзянь, отъ которой она и получила свое имя. По имени бывшего здѣсь въ древности княжества называется она еще Юэ-шэнь 越. Въмѣстѣ съ Фу-цзянь Чжэ-цзянь составляетъ одно Генераль-Губернаторство Минь-чжэ-цзунъ-ду. Обѣ вышеупомянутыя провинціи имѣютъ много общаго по характеру своего рельефа, природы, морскому побережью, изрѣзанному бухтами, и значительно отличаются отъ другихъ провинцій, отъ которыхъ онѣ отдѣлены высокими горами на западѣ. Поверхность ихъ наполнена отрогами хребта Цзю-лянь-шань 九連; подъ этимъ именемъ извѣстна у китайцевъ горная система, служащая водораздѣломъ между бассейномъ озера Бо-янъ-ху, съ одной стороны, и рѣкъ, впадающихъ въ Восточно-китайское море, съ другой.

Горы. Отрогъ вышеупомянутаго хребта въ провинціи Чжэ-цзянь носитъ названіе Сянь-ся-линь 仙霞. Доходя до самаго берега моря, онъ кончается въ немъ крутыми обрывами и скалами, образуя полуострова и продолжаясь далѣе въ морѣ въ видѣ группы острововъ Чжоу-шань-дао 舟山.

Рѣки. Главная рѣка области Цянь-танъ-цзянь или Чжэ-цзянь составляется изъ двухъ рѣкъ текущихъ съ востока и съ запада. Помимо названія Цянь-танъ-цзянь 錢唐 она но-

сильно много иных мѣстныхъ; изъ другихъ рѣчекъ выделяются Юнь-цзянь 閬 и Оу-цзянь 歐. Великій каналъ, также протекающій въ провинціи Чжа-цзянь, не доходитъ до рѣки Цянь-танъ-цзянь, такъ какъ уровень его выше уровня послѣдней. Точно также по той же причинѣ продолженіе этого канала до Нинъ-бо-фу начинается не прямо съ рѣки Цянь-танъ-цзянь, а нѣсколько отступя отъ нея. Нужно еще замѣтить, что на югѣ Ванъ-чжоу-фу соединяется каналомъ съ Пинъ-янъ-сянемъ. Также какъ и въ провинціи Цзянь-су, для огражденія низменныхъ мѣстъ отъ дѣйствія моря, отъ рѣки Юнь-цзянь до Ханъ-чжоу-фу построены плотины.



Климатъ и почва.

Климатъ полутропическій. Почва въ юго-западной части, особенно обильной горами, неплодородна; внѣшній характеръ страны суровый. Рѣки текутъ быстро. Восточная же часть, наоборотъ, низменная, съ очень плодородной почвою, хорошимъ орошеніемъ и съ массою искусственныхъ каналовъ. Въ этой части очень развито земледѣліе.

Флора и фауна. Полутропическій климатъ, конечно, значительно, отзывается на флорѣ и фаунѣ. Среди растеній здѣсь встрѣчаются апельсиновые деревья, пальмы, сахарный тростникъ, лаковое дерево, бамбукъ, камфарное де-

рево; рододендроны, камеліи, азалии, сальное дерево, индиго. Изъ животныхъ пантеры, тигры, кабаны, обезьяны и пр. Минеральныя богатства, повидимому незначительны. Около Чу-чжоу-фу добывается каменный уголь,

Поверхность и число жителей. Поверхность равняется 95.000 кв. верстъ. Населеніе 11 997.905 человекъ. Населеніе это, даже китайское, по языку и нравамъ является обособленный отъ прочихъ провинцій; кромѣ того встрѣчается и инородческой элементъ, именно инородцы яо, называемые еще Суй-цзя 徐家.

Подчинены 11 областей и 1 самостоятельное комиссарство. Открытыхъ портовъ 3: Нинъ-бо, Вень-чжоу и Ханъ-чжоу.

Ханъ-чжоу-фу. Главный городъ провинціи Ханъ-чжоу-фу 杭州, лежащій въ нижнемъ теченіи рѣки Цянь-танъ-цзяна при слияніи ея съ Великимъ каналомъ, имѣетъ 300.000 жителей, дѣлится на внѣшній и внутренній городъ. На западѣ его находится озеро Си-ху 西, покрытое массою кіосковъ, маленькихъ острововъ съ площадями лотосовъ около нихъ Г. Ханъ-чжоу-фу является оживленнымъ торговымъ центромъ и резиденціею Губернатора. У китайцевъ онъ пользуется большою извѣстностью благодаря его историческому прошлому и живописному мѣстоположенію. Въ 50 верстахъ на сѣверъ отъ Ханъ-чжоу-фу въ горахъ Мо-ганъ-шанъ * 干 лежитъ дачное мѣсто иностранцевъ.

Подчинены: 1 округъ Хай-нинъ-чжоу 海寧 и 6 уѣздовъ: фу-янъ 富陽, Юй-ханъ 飲杭, Линь-анъ 臨*, Юй-цянъ 於*, Синь-чанъ 新城, Чанъ-хуа 昌化.

Цзя-синъ-фу. На сѣверо-востокъ отъ Ханъ-чжоу-фу находится область Цзя-синъ-фу 嘉*, примыкающая съ юго-восточной стороны къ заливу Цянь-танъ-вань 錢唐, а съ запада къ Великому каналу. Область эта занимаетъ низменность, обильную орошеніемъ и водными путями, по которымъ ходятъ небольшіе пароходы, не говоря уже о безчисленномъ количествѣ джонокъ.

Подчинены 5 уѣздовъ: Цзя-шанъ 嘉善, Хай-янъ 海鹽, Ши-мынь 石門, Пинъ-ху 平* и Тунь-сянь 桐*.

Ху-чжоу-фу. На западѣ отъ Цзя-синъ-фу находится область Ху-чжоу-фу * 州. Западная часть ея наполнена отрогами хребта Тянь-му шанъ 天目. Сѣверная часть низменная, по характеру своей мѣстности напоминающая совершенно провинцію Цянь-су. Г. Ху-чжоу-фу расположенъ среди многочисленныхъ рѣчекъ, окруженъ со всѣхъ сторонъ водою, имѣетъ 100.000 жителей.

Подчинены 5 уѣздовъ: Чанъ-синъ 長*, Дэ-цинъ * 清, У-канъ 武*, Анъ-цзи, Сяо-фынь. На сѣверовостокѣ области находится большое селеніе. Нанъ-сюнь-чжэнь 南潯, являющееся не своему торговому значенію выше Ху-чжоу-фу.

Шао-синъ-фу. На востокъ отъ Ханъ-чжоу-фу по южному берегу залива Ханъ-танъ-цзянь расположена область Шао-синъ-фу 紹*, производящая много шелку, бумаги и вина, пользующагося извѣстностью среди китайцевъ. Г. Шао-синъ-фу ле-

жить на Великомъ каналѣ, воды котораго окружають его со всѣхъ сторонъ, число жителей города доходить до 500.000.

Подчинены 6 уѣздовъ: Сяо-шань * 山, Чжу-цзи 諸 *, Юй-яо 餘姚, Шанъ-юй, Синь-чанъ, Шанъ-сянь 乘縣.



Нинъ-бо-фу. На востокъ отъ области Шао-синъ-фу на выходящемъ въ море полуостровѣ Сянъ-шань 象山 расположена область Нинъ-бо-фу 寧波.

Г. Нинъ-бо-фу лежитъ на лѣвомъ берегу рѣки Юнь-хэ 甬, имѣетъ около 280.000 жителей и является открытымъ для иностранной торговли портомъ. Особенно славится онъ издѣліями изъ шелка, чаемъ и хлопкомъ и пр.



Подчинены 4 уѣзда: Цзы-ци 慈溪, Фынъ-хуа 奉化, Чжэнь-хай 鎮海, Сянь-шань 象山 и 1 комиссарство Ши-пу-тинъ 石浦 на полуостровѣ Сянь-шань.

Динь-хай-тинь. Восточнѣе Нинь-бо-фу на самомъ большомъ островѣ архипелага Чжоу-шань-дао расположено самостоятельное комиссарство Динь-хай-тинь 定海. Г. Динь-хай-тинь имѣетъ 30.000 жителей. На сѣверо-востокъ отъ этого комиссарства, которому подчинена вся группа острововъ, расположенъ небольшой островъ Пу-то 普陀, на которомъ находится много буддйскихъ кумиренъ. Приверженцы буддизма усиленно посѣщаютъ его, такъ какъ пилигримство сюда считается душе-спасительнымъ; посѣщается онъ и иностранцами, которыхъ привлекаетъ роскошная растительность и живописная мѣстность, а также морскія купанія.

Тай-чжоу-фу. На югъ отъ Нинь-бо-фу по побережью Восточно-Китайскаго моря расположена область Тай-чжоу-фу 太州, получившая свое названіе отъ цѣпи горъ Тянь-тай-шань 天台, проходящихъ въ восточной ея части.

Подчинены 5 уѣздовъ: Хуань-янь 黄岩, Тянь-тай 天台, Сянь-цзюй 仙居, Нинь-хай 寧海 и Тай-пинъ 太平.

Цзинь-хуа-фу. Самое центральное положеніе въ провинціи Чжа-цзянь занимаетъ область Цзинь-хуа-фу 金華, также какъ и предыдущая область получившая свое названіе отъ группы горъ, поднимающихся на ея востокъ.

Подчинены 7 уѣздовъ: Лань-ци 蘭溪, Дунь-янь 東陽, И-у 義烏, Юнь-канъ 永康, У-и 武義, Пу-цзянь 浦江 и Тань-ци 湯溪. Г. Лань-ци, отъ котораго возможно судоходство по Чжа-цзяну, имѣетъ 200.000 жителей и ведетъ крупную торговлю мѣстными произведеніями.

Цюй-чжоу-фу 衢州. На западъ отъ Цзинь-хуа-фу находится область Цюй-чжоу-фу, главный городъ который лежитъ на южномъ берегу рѣки Цюй-цзянь, становящейся судоходной отъ него.

Подчинены 4 уѣзда: Лунь-ю 龍游, Цзянь-шань 江山, Чань-шань 常山 и Кай-хуа 開花.

Янь-чжоу-фу. На сѣверъ отъ Цюй-чжоу-фу расположена область Янь-чжоу-фу 嚴州 въ гористой мѣстности.

Подчинены 5 уѣздовъ: Чунь-ань * 安, Тунь-лу 桐廬, Суй-ань 遂安, Шоу-чанъ 壽昌 и Фынъ-шуй 分水.

Вэнь-чжоу-фу. Въ самой юго-восточной части провинціи по берегу моря находится область Вэнь-чжоу-фу 温州. Гор. Вэнь-чжоу-фу расположенъ на берегу Оу-цзяна имѣетъ 80.000 жителей и является открытымъ для иностранной торговли портомъ. Иностранныя концессіи находятся въ устьѣ Оу-цзяна 殿.

Подчинены 4 уѣзда: Жуи-ань 瑞安, Ю-цинъ 樂清, Пинь-янь 平陽, Тай-шунъ 泰順 и 1 комиссарство Юй-хуань-тинь 玉环, находящееся на большомъ островѣ въ бухтѣ Вэнь-чжоу-вань.

Чу-чжоу-фу. На западъ отъ Вэнь-чжоу-фу въ гористой мѣстности лежитъ область Чу-чжоу-фу 處.

Подчинены 9 уѣздовъ: Цинъ-тянь 青天, Цзинъ-юнь 縉雲, Сюань-пинъ 宣平, Суй-чанъ * 昌, Сунъ-янъ 松陽, Лунъ-цюань 龍泉, Юнь-хэ 雲和, Цинъ-юань 慶 и Цзинъ-нинъ 景寧.

Провинція Фу-цзянь 福建. Юго-восточную часть Китая противъ Формозы занимаетъ провинція Фу-цзянь, получившая свое названіе отъ двухъ областей Фу-чжоу-фу и Цзянь-нинъ-фу.

Горы. Сѣверная часть провинціи наполнена отрогами хребта Сянь-ся-линь (у Ришара Да-юй-линь, что едва ли вѣрно) 仙霞. Горы эти на границѣ съ Чжэ-цзяномъ отдѣляютъ горную группу Да-лао-шань 大姥, идущую по направленію къ морю.

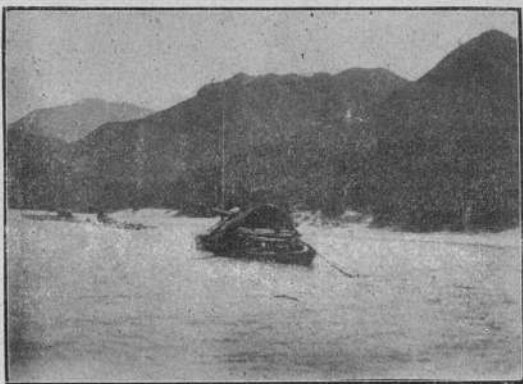

Въ низовьяхъ рѣки Минь.

Въ южной же части провинціи отъ того же хребта отходятъ горы Лянъ-шань 梁山. Отъ этихъ главныхъ горныхъ группъ расходятся въ безпорядкѣ другія, носящія массу мѣстныхъ названій.

Рѣки. Единственною большою рѣкою является Минь-цзянь *, текущая среди живописной мѣстности и съ трудомъ иногда пробивающая себѣ путь сквозь скалы. Образуется она изъ 3-хъ рукавовъ: 1) рѣки Цзянь-хэ 建, проходящей черезъ Цзянь-нинъ-фу; 2) рѣки Шао-у-ци 邵武 и 3) Нинъ-хуа-ци 寧化. Цзянь-ци судоходна для небольшихъ лодокъ. Отъ Янь-пинъ-фу и Минь-цзянь становится судоходной, хотя пески и скалы сильно затрудняютъ плаваніе; только съ Шуй-коу

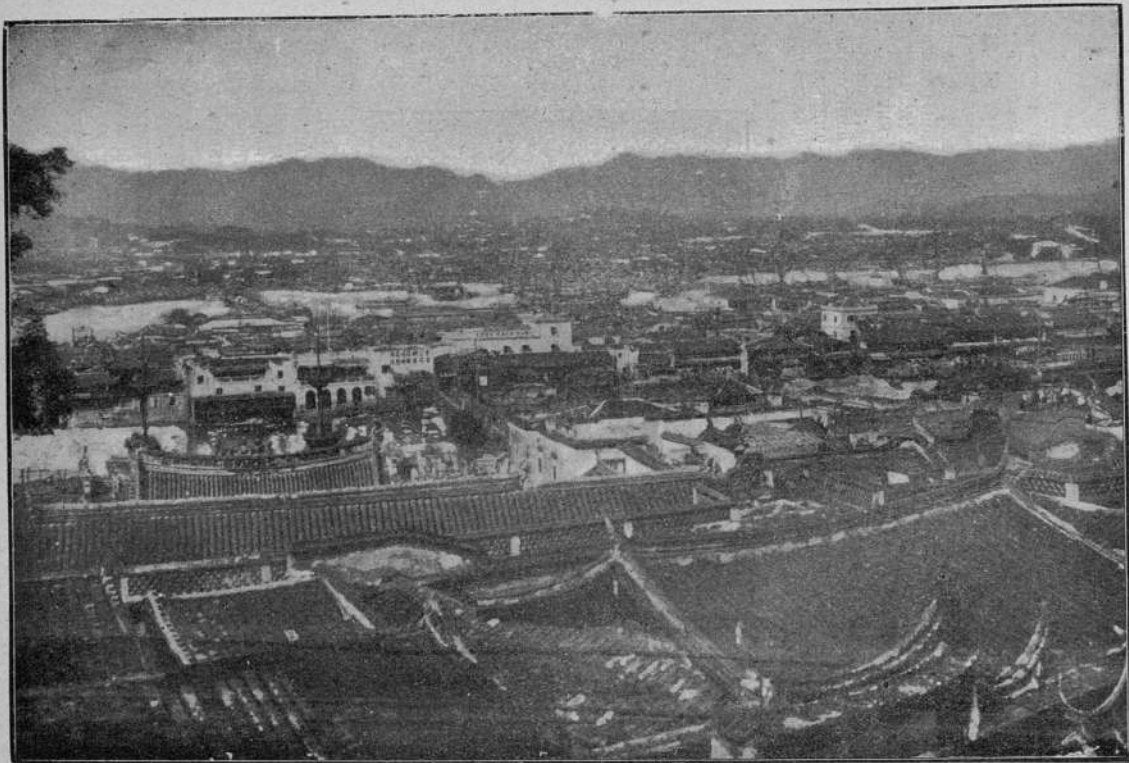

Гор. Футжоу. Видъ съ Наибътая.

Возможно вплоть до судоходства даже для больших джонок. Подъ Фу-чжоу Минь-цзянь впадает в море, образуя в устье большой остров. Из других более значительных рек выделяется Цю-лунь-цзянь 九龍.

Климат. Климат жаркий, напоминающий провинцию Гуань-дунь.

Почва. Вследствие обилия гор в провинции Фу-цзянь мало пригодных для земледелия площадей; поэтому населению приходится искусственно их устраивать в виде террас и, за недостатком все-таки земледельческих продуктов для местного потребления, заимствовать их из других провинций в обмен на свои произведения. Из последних первое место должно быть отдано минералам, чаю и различным лекарственным растениям. Невозможность прокормиться у себя заставила местное население прибегнуть к различным про-

мыслам и к судоходству, в котором оно считается особенно искусным.

Производство. Предметами производства служат: чай, сахар, плоды и пр.

Поверхность и число жителей. Поверхность=120.000 квадратных верст. Число жителей=25.235.184. По своему языку население стоит совершенно особено, и китайцы его не понимают.

В зависимости от провинции Фу-цзянь находятся 9 областей и 2 самостоятельных округа. Открытых портов 3: Сань-ду-ао, Фу-чжоу и Амой (Сямень).

Фу-чжоу-фу. Главным городом провинции является Фу-чжоу-фу 福州, расположенный на реке Минь-цзянь в живописной местности, в 50 верстах от устья, окружен-

ствоено; населения считается в нем 624.000 жителей *). Город разделяется на цитадель, служащую местопребыванием войска, цзянь-цзяня и фу-ду-туна, и внешний город, где находится резиденция Генерал-Губернатора. Фу-чжоу — открытый для иностранной торговли порт. Иностранное поселение находится на юг от Фу-чжоу-фу на острове Нань-тай-дао 南台島.

*) По другим данным около 400.000.



который соединяетъ съ городомъ древній мостъ Вань-шоу-цяо 萬壽橋.

Подчинены 8 уѣздовъ: Гу-тянь 古田, Бинь-нань 屏南, Минь-цинъ * 清, Чань-лэ 長樂, Лянь-цзянь 連 *, Ло-юань, 羅遠, Юнь-фу 永府 и Фу-цинъ 福清. Изъ этихъ городовъ особенно выдѣляется Лянь-цзянь по количеству своихъ жителей—250.000.

Въ уѣздѣ Чань-лэ въ устьѣ рѣки Минь-цзянь существуетъ китайская верфь для постройки мелкихъ судовъ. На юго-востокъ отъ уѣзда Фу-цинъ-сянь находится большой островъ Хай-тань-дао, окружностью въ 350 верстъ—海壇.

Фу-нинъ-фу. На сѣверъ отъ Фу-чжоу-фу расположена область Фу-нинъ-фу 福寧. Гор. Фу-нинъ-фу является оживленнымъ центромъ производства опиума. Горы Лао-шань, проходя по области, кончаются у самаго берега моря и образуютъ здѣсь полуострова, острова и заливы. Изъ послѣднихъ особенно выдѣляется заливъ Сань-ду-ао 三都澳.

Подчинены 4 уѣзда: Фу-динъ * 鼎, Фу-ань * 安, Нинъ-дэ 寧德 и Шоу-нинъ 壽寧 и 1 комиссарство Сань-ду-тинъ на островѣ Сань-ду-ао. Въ настоящее время послѣднее является открытымъ для иностранной торговли портомъ.

Синь-хуа-фу. На югъ отъ Фу-чжоу-фу по берегу моря расположена область Синь-хуа-фу 興化.

Подчиненъ 1 уѣздъ: Сань-ю 仙遊.

Цюань-чжоу-фу. Южнее Синь-хуа-фу находится область Цюань-чжоу-фу 泉州, заполненная массою горъ, среди которыхъ въ очень живописной мѣстности и протекаетъ рѣка Цинь-цзянь 晉. Область Цюань-чжоу-фу занимаетъ какъ разъ бассейны этой рѣки, впадающей въ море 3 рукавами. Почва области по плодородію считается лучшею въ Фу-цзяни. Г. Цюань-чжоу-фу расположенъ на сѣверномъ рукавѣ Цинь-цзяня; на юго-востокъ отъ него находится мостъ черезъ рѣку Ло-янъ-цзянь 洛陽 въ 360 саж. длины и шириною въ 1 саж. 5 фут., построенный еще при Сунской династіи.

Подчинены 4 уѣзда: Нань-ань 南安, Хуй-ань 惠安, Ци-сянь * и Тунь-ань 同安. Послѣдній городъ извѣстенъ плантаціями сахарнаго тростника. Кромѣ того этой же области подчинено комиссарство Амой (Ся-мынь-тинъ * 門), расположенное на островѣ того же имени. Народонаселеніе его доходитъ до 114.000 жителей. Г. Амой является открытымъ для иностранной торговли портомъ. Благоустроенный иностранный селтльментъ находится на островѣ Гу-ланъ-сюй * 浪嶼 противъ Амоя на берегу залива. Амойская гавань считается одной изъ лучшихъ во всемъ мірѣ благодаря своей глубинѣ и большимъ докамъ.

Чжань-чжоу-фу. На юго-западъ отъ Цюань-чжоу-фу лежить по берегу моря область Чжань-чжоу-фу 漳州, наполнен-

ная отрогами хребта Лянть-шань. Г. Чжань-чжоу-фу находится на сѣверномъ берегу рѣки Нань-ци, имѣетъ 500.000 жителей. Въ настоящее время отъ него ведется жел. дорога до Амоя.

Подчинены 6 уѣздовъ: Чжань-пу 漳浦, Нань-цзинь 南靖, Чань-тай 長泰, Пинь-хэ 平和, Чжао-ань * 安, Хай-чэнь 海澄, и 1 комиссарство Юнь-сяо-тинь * 雲.

Юнь-чунь-чжоу. На юго-западъ отъ Фу-чжоу-фу расположенъ самостоятельный округъ Юнь-чунь-чжоу 永春.

Подчинены 2 уѣзда: Да-хуа 德化 и Да-тянь 大田.

Янь-пинь-фу. Прямо на западъ отъ Фу-чжоу-фу лежитъ область Янь-пинь-фу 延平. Гор. Янь-пинь-фу имѣетъ 200.000 жителей.

Подчинены 5 уѣздовъ: Цзянь-дэ 將樂, Ша-сянь 沙縣, Ю-ци 尤 *, Шунь-чань 順昌 и Юнь-ань 永安.

Цзянь-нинь-фу. Самую сѣверную часть провинціи Фу-цзянь занимаетъ область Цзянь-нинь-фу * 寧. Гор. Цзянь-нинь-фу расположенъ при слияніи рѣкъ Жо-ци 若 * и Да-ци 大 *, извѣстенъ, какъ центръ чайнаго производства. До этого города рѣка Да-ци (Цзянь-ци) судоходна для лодокъ.

Подчинены 5 уѣздовъ: Цзянь-янъ * 陽, Чунь-ань 崇安, Пу-чэнь * 城, Чжэнь-хэ 政和 и Сунь-ци 松 *. Г. Чунь-ань-сянь имѣетъ 100.000 жителей, расположенъ у подножія хребта У-и, на которомъ разводится лучший китайскій чай.

Шао-у-фу. Въ сѣверо-западной части провинціи Фу-цзянь вдоль границы провин. Цзянь-си расположена область Шао-у-фу 邵武.

Подчинены 3 уѣзда: Гуань-цзэ 光澤, Тай-нинь 太寧 и Цзянь-нинь * 寧.

Лунь-янъ-чжоу. На сѣверъ отъ Чжань-чжоу-фу лежитъ самостоятельный округъ Лунь-янъ-чжоу * 嚴.

Подчинены 2 уѣзда: Чжань-пинь 漳平 и Нинь-янъ 寧陽.

Динь-чжоу-фу. Самую юго-западную часть провинціи Фу-цзянь занимаетъ область Динь-чжоу-фу 汀州.

Подчинены 7 уѣздовъ: Нинь-хуа 寧化, Шань-хань 上杭, У-пинь 武平, Цинь-лю 清流, Лянть-чэнь 連城, Гуй-хуа 歸化 и Юнь-динь 永定.

Провинція Ху-бэй. При слияніи рѣкъ Янь-цзы-цзяна съ Хань-цзяномъ лежитъ провинція Ху-бэй 湖北 или О, составляющая вмѣстѣ съ Ху-нанью Хугуанское Генераль-Губернаторство * 廣.

Горы. Въ сѣверной части провинціи проходитъ хребетъ Хуай-янъ-шань 淮陽 или Да-бѣ-шань 大別, въ средней — Да-ба-шань 大巴 и въ южной У-линъ-шань 武陵. Первый

изъ этихъ хребтовъ служить водораздѣломъ между рѣками
Хуай-хэ и Хань-цзяномъ и называется еще Му-линъ 木.

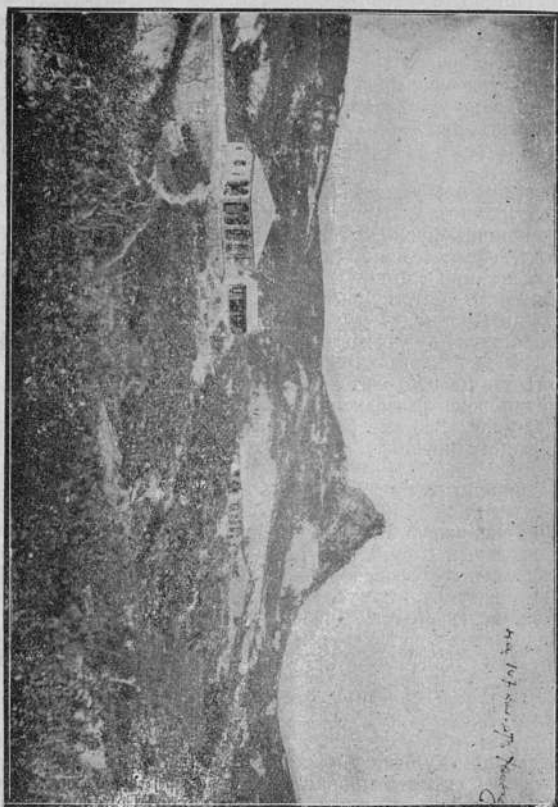

Между Хань-цзяномъ и Янъ-цзы-цзяномъ поднимается хребетъ
Да-ба-шань, а за послѣднюю рѣкою горы У-линъ-шань.

Рѣки. Главнѣйшія рѣки провинціи—Янь-цзы-цзянь и Хань-цзянь 漢. Последняя проходитъ по сѣверной части провинціи и становится судоходной для пароходовъ, только выйдя изъ предѣловъ провинціи Шэнь-си около Лао-хэ-коу 老河. Нижнее теченіе Хань-цзяна выше уровня мѣстности (во время половодья на 7 метровъ). Вслѣдствіе этого берега его здѣсь заключены въ плотины. Въ полную воду возможно судоходство для джонокъ даже до Хань-чжунъ-фу провинціи Шэнь-си; на совершеніе пути отъ Хань-коу до Хань-чжунъ-фу требуется отъ 60 до 100 дней вверхъ по теченію и 15 внизъ. При сліяніи Янь-цзы-цзяна съ Хань-цзяномъ образуется рядъ озеръ, мѣняющихъ свою величину, смотря по времени года, и изобилующихъ рыбою; по нимъ плаваютъ многочисленныя флотиліи китайскихъ джонокъ. Благодаря хорошему орошенію и почвѣ, эта часть провинціи отлично обработана, при чемъ обиліе путей сообщенія способствуетъ сбыту земледѣльческихъ продуктовъ.

Климатъ. Климатъ теплый и вполне выносимый за исключеніемъ лѣта съ его зноемъ и влажностью.

Производство. Флора. Флора южной части провинціи очень богата видами растений, среди которыхъ встрѣчаются полутропическія, умѣреннаго и холоднаго пояса. Главными предметами производства служатъ: хлопокъ, культивируемый въ долинахъ рѣки Хань-цзяна, рисъ, чай, шампиньоны (До-эръ-цзы), продаваемые по большой цѣнѣ въ Европу. Минеральными богатствами провинціи Ху-бэй не изобилуетъ, но около У-чанъ-фу добывается каменный уголь и желѣзо.

Поверхность и число жителей. Поверхность равняется 185.000 кв. верстъ, число жителей 34.339.524. Провинція Ху-бэй, т. е. въ переводѣ „на сѣверъ отъ озера“ получила свое названіе отъ того, что она находится на сѣверъ отъ озера Дунъ-тинъ-ху.

Въ зависимости отъ Ху-бэй находятся: 10 областей, 2 самостоятельныхъ округа и 1 самостоятельное комиссарство. Открытыхъ для иностранной торговли портовъ 3: Хань-коу, И-чанъ и Ша-ши.

У-чанъ-фу. Главнымъ городомъ провинціи служитъ У-чанъ-фу 武昌, расположенный на правомъ берегу рѣки Янь-цзы-цзянь и служащій резиденціею Ху-гуанскаго Генераль-Губернатора. Число жителей города доходитъ до 500.000. Въ виду сосѣдства съ Хань-коу и благодаря стараніямъ Чжанъ Чжи-дуна, стоявшаго долгое время во главѣ Ху-гуанскаго Генераль-Губернаторства, У-чанъ-фу сталъ замѣтно цивилизоваться. Появились шоссированныя улицы, новая полиція, масса училищъ.

Подчинены: 1 округъ Синь-го-чжоу 興國 и 8 уѣздовъ: У-чанъ 武昌, Цзя-юй 嘉魚, Пу-ци 蒲圻, Сянь-нинъ 寧威, Чунъ-янъ * 陽, Тунъ-чанъ 通, Да-фъ 大冶 и Тунъ-шанъ 通山.

Хань-янь-фу. На противоположномъ берегу Янь-цзы-цзяна противъ У-чанъ-фу расположена область Хань-янь-фу * 陽. Г. Хань-янь-фу лежитъ на лѣвомъ берегу Янь-цзы-цзяна, имѣетъ 400.000 жителей. За городомъ въ холмахъ Гуй-шань 龜山 находится Хань-янскій желѣзодѣлательный заводъ.

Подчинены: 1 округъ Мянъ-янь-чжоу 沔陽 и 7 уѣздовъ: Хань-чуань * 川, Сяо-гань 孝感, Хуанъ-бэй 黃 * и 1 комиссарство Ся-коу-тинъ 夏口 или Хань-коу * 黃. Городъ Хань-коу является открытымъ для иностранной торговли портомъ, ведущимъ оживленную торговлю съ Европою и имѣющимъ благоустроенные селѣнья, въ томъ числѣ и русскій. Выгодное



положеніе при сліяніи Янь-цзы-цзяна съ Хань-цзяномъ и на конечномъ пунктѣ Пекинъ-Хань-коуской жел. дороги способствуетъ развитію торговли. Главнымъ предметомъ вывоза служатъ чай, идущій въ Россію. Туземное населеніе Хань-коу доходитъ до 850.000 жителей, иностранное до 2500 чел., изъ которыхъ 1000 Японцы (Ronaldshay, 57).

Хуанъ-чжоу-фу. Въ самой восточной части провинціи находится область Хуанъ-чжоу-фу *.

Подчинены 1 округъ Ци-чжоу * и 6 уѣздовъ: Хуанъ

ань 黃安, Ци-шуй * 水. Ло-тянь 羅 *, Ма-чэнь 麻城, Гуань-цзи 廣濟, Хуань-мэй. 黃梅.

Дэ-ань-фу. На западъ вдоль линіи жел. дороги и на сѣверъ отъ Хань-янъ-фу находится область Дэ-ань-фу 德安.

Подчинены 1 округъ Суй-чжоу 隨 и 3 уѣзда: Юнь-мэнь 夢, Инъ-чэнь 應城 и Инъ-шань * 山.

Ань-лу-фу. На юго-западъ отъ Дэ-ань-фу вдоль лѣваго берега рѣки Хань-цзяна расположена область Ань-лу-фу 安陸.

Подчинены 3 уѣзда: Цзинъ-шань 京山, Цянь-цзянь 潛 * и Тянь-мынь 天門.

Сянъ-янъ-фу. На сѣверо-западъ отъ Ань-лу-фу лежитъ область Сянъ-янъ-фу 襄陽. Г. Сянъ-янъ-фу расположенъ на лѣвомъ берегу р. Хань-цзяна. Противъ него находится торговое мѣстечко Фань-чэнь 樊城, подлѣ котораго совершается перегрузка кладей съ лодокъ, идущихъ затѣмъ сухимъ путемъ, такъ какъ выше этого мѣстечка рѣка судоходна только въ половодье. Г. Фань-чэнь ведетъ значительную торговлю и занимается кустарнымъ производствомъ шелка, издѣлій изъ слоновой кости; рядомъ съ Фань-чэнемъ находится другой значительный городъ Лунъ-цзинь * 金.

Подчинены 1 округъ Цзюнь-чжоу 均州 и 5 уѣздовъ: И-чэнь 宜城, Нань-чжанъ 南 *, Цзао-янъ 棗陽, Гу-чэнь 穀 и Гуань-хуа 光化. Нужно еще упомянуть довольно крупное торговое мѣстечко на Хань-цзянѣ Лао-хэ-коу.

Юнь-янъ-фу. Самую сѣверо-западную часть провинціи Хубэй занимаетъ Юнь-янъ-фу * 陽.

Подчинены 5 уѣздовъ: Фань-сянь 房, Чжу-шань 竹山, Чжу-ци 竹 *, Бао-канъ 保康 и Юнь-си * 西.

Цзинъ-мынь-чжоу. На юго-западъ отъ Ань-лу-фу расположенъ самостоятельный округъ Цзинъ-мынь-чжоу * 門.

Подчинены 2 уѣзда: Данъ-янъ 當陽 и Юань-ань 遠安.

Цзинъ-чжоу-фу. На западъ отъ Хань-янъ-фу по теченію рѣки Янъ-цзы-цзянь расположена область Цзинъ-чжоу-фу 荊州. Въ 8 верстахъ на югъ отъ Цзинъ-чжоу-фу находится открытый для иностранной торговли портъ Ша-ши 沙市, имѣющій 80.000 жителей; набережная порта по Янъ-цзы-цзяну имѣетъ около 4 в. длины. Торговые обороты Ша-ши незначительны. Главнымъ предметомъ вывоза служить хлопокъ.

Подчинены 6 уѣздовъ: Гунъ-ань 公安, Ши-шоу 石首, Цзянь-ли 監利, Сунъ-цзы * 子, Чжи-цзянь 枝 * и И-ду 宜都.

И-чанъ-фу. На западъ отъ Цзинъ-чжоу-фу по обѣимъ сторонамъ рѣки Янъ-цзы-цзянь лежитъ область И-чанъ-фу 宜昌. Г. И-чанъ-фу расположенъ на лѣвомъ берегу Янъ-цзы-цзяна, служить конечнымъ пунктомъ пароходства по рѣкѣ и мѣстомъ перегрузки; выше уже ходить только джонки. И-чанъ открытъ

для иностранной торговли и имѣетъ 300.000 жителей (по Ришару 45.000).

Подчинены 1 округъ Гуй-чжоу 歸 и 4 уѣзда: Чань-янъ 長陽, Синь-шань 興山, Ба-дунъ 巴東 и Чань-лэ 長樂.

Ши-нань-фу. Самую юго-западную часть провинціи занимаетъ область Ши-нань-фу 施南, лежащая въ очень гористой и трудно проходимой мѣстности.

Подчинены 5 уѣздовъ: Сюань-энъ 宣恩, Лай-фынь 來鳳, Сянь-фынь 咸豐, Ли-чуань 利川 и Цзянь-ши * 始.

Хо-фынь-тинъ. На юго-востокъ отъ Ши-нань-фу расположено самостоятельное комиссарство Хо-фынь-тинъ 鶴峰.

Провинція Ху-нань * 南. Систему рѣкъ, впадающихъ въ озеро Дунъ-тинъ-ху, занимаетъ провинція Ху-нань, т. е. въ переводѣ „провинція на югъ отъ озера“. Главная рѣка, текущая въ послѣднее—Сянь-цзянь; вслѣдствіе этого провинція Ху-нань носитъ еще названіе Сянь-шань 湘. По характеру своего рельефа провинція Ху-нань можетъ быть раздѣлена на 2 части, южную—возвышенную и сѣверную—низменную.

Горы. Южная возвышенная часть занимаетъ систему хребта Нань-линъ, отдѣляющаго здѣсь массу отроговъ. Изъ нихъ особенно выдѣляются священные у китайцевъ горы Хэнъ-шань 衡山, находящіяся на сѣверо-западъ отъ Хэнъ-чжоу-фу (около 900 метровъ высоты).

Рѣки. Главныя рѣки провинціи Сянь-цзянь 湘, Цзы-цзянь 資, Юань-цзянь 沅 и Ли-цзянь 澧, всѣ впадающія въ озеро Дунъ-тинъ-ху и судоходныя на большомъ протяженіи. Такъ, отъ озера Дунъ-тинъ-ху пароходы могутъ подниматься до Чанъ-ша-фу. Между Хань-коу и послѣднимъ городомъ поддерживается постоянное сообщеніе 3-мя пароходными компаніями. Притокъ Сянь-цзянь Лэй-хэ * также судоходенъ до самыхъ границъ провинціи Гуанъ-дунъ. Парусныя суда могутъ подниматься по Сянь-цзяну даже до Юнь-чжоу. По рѣкѣ Цзя-цзянь можно подняться до У-ганъ-чжоу; по Юань-цзяну—до Чжэнь-юань-фу въ провинціи Гуй-чжоу; по Ли-цзяну—до Цзы-ли.

Климатъ и растительность. Климатъ теплый, почва плодородна; на горахъ много лѣсовъ и чайныхъ плантацій; въ болѣе же низменныхъ мѣстахъ разводится рисъ; кромѣ того предметами производства здѣсь являются: хлопокъ, табакъ, апельсины. Изъ минеральныхъ богатствъ нужно отмѣтить каменный уголь, залежи котораго начинаются у города Сянь-танъ-сянь и проходить въ Цзянь-си до Пинъ-сянь-сянь; оба вышеупомянутые города соединены жел. дорогою; есть также залежи желѣза, мѣди, свинца, сурьмы.

Въ зависимости отъ провинціи находятся 9 областей, 5 самостоятельныхъ комиссарствъ и 4 самостоятельныхъ округа. Открытыхъ портовъ 2: Іо-чжоу-фу и Чань-ша-фу.

Чань-ша-фу 長 *. Главнымъ городомъ провинціи является Чань-ша-фу, расположенный при слияніи рѣки Сянъ-цзянь съ Лю-шуй 瀏 и служащій мѣстопребываніемъ Губернатора. Городъ подвергся значительно европейскому вліянію. Населеніе его доходитъ до 500.000 жителей.

Подчинены 1 округъ Ча-линь-чжоу 蔡陵 и 9 уѣздовъ: Сянъ-тань 湘潭, Сянъ-инь * 陰, Нинъ-сянь 寧 *, Лю-янъ * 陽, Ли-линь * 陵, И-янъ 益陽, Сянъ-сянь 湘鄉, Ю-сянь * и Анъ-хуа * 化.

Бао-цинъ-фу. На юго-западъ отъ Чань-ша-фу лежитъ область Бао-цинъ-фу 寶慶.

Подчинены 1 округъ У-ганъ-чжоу 武岡 и 3 уѣзда: Синь-хуа 新 *, Чанъ-бу 城步 и Синь-нинъ 新寧.

Іо-чжоу-фу. На сѣверо-востокъ отъ Чань-ша-фу въ сѣверной части озера Дунъ-тинъ-ху находится область Іо-чжоу-фу 岳州. Г. Іо-чжоу-фу расположенъ на рукавѣ озера Дунъ-тинъ-ху, посредствомъ котораго онъ сообщается съ Янъ-цзы-цзяномъ, имѣетъ 20.000 жителей и открытъ для иностранной торговли.

Подчинены 3 уѣзда: Линь-сянь 臨 *, Хуа-юнь 華容 и Пинъ-цзянь 平 *.

Нань-чжоу. На сѣверномъ берегу озера Дунъ-тинъ-ху находится самостоятельный округъ Нань-чжоу 南州, занимающій небольшой полуостровъ, входящій въ озеро Дунъ-тинъ-ху.

Чанъ-дэ-фу. На западъ отъ озера Дунъ-тинъ-фу расположена область Чанъ-дэ-фу 常德. Г. Чанъ-дэ-фу является крупнымъ транзитнымъ пунктомъ, имѣющимъ 300.000 жителей.

Подчинены 3 уѣзда: Тао-юань 桃源, Лунъ-янъ * 陽 и Юань-цзянь 沅 *.

Ли-чжоу. Сѣвернѣе Чанъ-дэ-фу находится самостоятельный округъ Ли-чжоу 澧州, занимающій теченіе рѣки Ли-шуй.

Подчинены 5 уѣздовъ: Ши-мынь 石門, Анъ-сянь *, Цзы-ли * 利, Анъ-фу * *, Юнь-динъ * 定.

Хань-чжоу-фу. На юго-востокъ отъ Чань-ша-фу лежитъ область Хань-чжоу-фу 衡州. Г. Хань-чжоу-фу расположенъ при слияніи рѣкъ Сянъ-цзянь и Чанъ-шуй 蒸水, имѣетъ 20.000 жителей, являясь крупнымъ транзитнымъ пунктомъ.

Подчинены 5 уѣздовъ: Ханъ-шань * 山, Лэй-янъ * 陽, Чанъ-нинъ 常寧, Анъ-жэнь * 仁, Линь-сянь *.

Юнь-чжоу-фу. Въ истокахъ рѣки Сянъ-цзянь расположена область Юнь-чжоу-фу 永.

Подчинены 1 округъ Дао-чжоу 道 и 6 уѣздовъ: Ци-янъ * 陽, Дунъ-ань 東 *, Нинъ-юань * *, Юнь-минъ * 明, Цзянь-хуа * 華, Синь-тянь 新 *.

Гуй-янъ-чжоу. На востокъ отъ области Юнь-чжоу-фу находится самостоятельный округъ Гуй-янъ-чжоу 桂陽.

Подчинены 5 уѣздовъ: Юнь-синъ * 興, И-чжанъ * 章, Синъ-нинъ * *, Гуй-янъ 桂陽 и Гуй-дунъ 桂東.

Чэнь-чжоу-фу. На западъ отъ Чанъ-ша-фу по среднему теченію р. Юань-цзяна находится область Чэнь-чжоу-фу *.

Подчинены 3 уѣзда: Лу-ци 漣, Чэнь-цы * * и Сю-пу 敘浦.

Юнь-шунъ-фу. Сѣверо-западный уголъ провинціи Ху-нань занимаетъ область Юнь-шунъ-фу * 順.

Подчинены 3 уѣзда: Лунъ-шань * 山, Бао-цзинъ * 保 и Санъ-чжи 桑植.

Юань-чжоу-фу. На юго-востокъ отъ Чэнь-чжоу-фу расположена область Юань-чжоу-фу 元, черезъ которую протекаетъ рѣка Юань-цзянъ.

Подчинены 2 уѣзда: Цинь-янъ * * и Ма-янъ * *.

Юнь-суй-тинъ. На юго-западъ отъ области Юнь-шунъ-фу лежитъ самостоятельное комиссарство Юнь-суй-тинъ * 綏, богатое растительностью и носящее у мѣстныхъ жителей названіе страны садовъ.

Цянь-чжоу-тинъ. Южнѣе этого комиссарства находится другое, Цянь-чжоу-тинъ 乾.

Фынъ-хуанъ-тинъ. Сѣвернѣе области Юань-чжоу-фу расположено самостоятельное комиссарство Фынъ-хуанъ-тинъ * 鳳.

Гуанъ-чжоу-тинъ. На западъ отъ Юань-чжоу-фу на границѣ съ Гуй-чжоу лежитъ самостоятельное комиссарство Гуанъ-чжоу-тинъ * 州.

Цзинъ-чжоу. Юго-западную часть провинціи Ху-нань занимаетъ самостоятельный округъ Цзинъ-чжоу * 州.

Подчинены 3 уѣзда: Хуй-тунъ 會同, Тунъ-дао 通道 и Суй-нинъ 綏 *.

Провинція Сы-чуань 四川. По верхнему теченію рѣки Янь-цзы-цзянъ, главнымъ образомъ по лѣвому берегу его, расположена провинція Сы-чуань, получившая свое названіе провинціи „4-хъ рѣкъ“ отъ главныхъ рѣкъ, протекающихъ по ея территории. Въ древности въ Сы-чуани существовало государство Шу 蜀; по имени его провинція Сы-чуань называется еще Шу-шанъ.

Горы. Большая часть Сы-чуани покрыта высокими горами. На западъ возвышается хребетъ подъ общимъ названіемъ Хэнь-дуанъ-шань * 斷—Сы-чуаньскія Альпы или въ переводѣ съ китайскаго „Поперечный хребетъ“, на сѣверѣ горы Минъ-шань 民山, продолженіемъ которыхъ въ восточномъ направленіи

служить хребетъ Да-ба-шань; на югъ проходятъ сѣверные отроги хребта Юнь-линь * 嶺, заполняющаго провинцію Юнь-нань. Въ самой же серединѣ провинціи, служа водораздѣломъ между рѣкою Минь-цзянь и ея притокомъ Да-ду-хэ возвышается хребетъ Да-сюэ-шань 大雪. Всѣ эти главныя горы отдѣляютъ отъ себя множество отроговъ, затрудняющихъ сообщеніе.

Рѣки. Въ южной части провинціи среди этихъ горъ протекаетъ Янь-цзы-цзянь, принимающій слѣва большія рѣки Я-лунъ-цзянь, Минь-цзянь 民, То-цзянь 沱 (или Чжунъ-цзянь 中 и Мо-цзянь) и Цзя-линь-цзянь 嘉陵, справа, У-цзянь 烏. Несмотря на значительную величину этихъ рѣкъ судоходство по нимъ въ виду обилія пороговъ часто невозможно. Судоходство по Минь-цзяню начинается послѣ вступленія ея въ Чанъ-ду-фускую равнину. Большой притокъ Минь-цзяня Да-ду-хэ совершенно несудоходенъ. То-цзянь судоходенъ отъ Цзянь-чжоу. Цзя-линь-цзянь отъ Бао-нинъ-фу для джонковъ, притокъ ея Фоу-шуй судоходенъ съ Чжанъ-минъ * 明 (даже до Чжунъ-ба), другой притокъ Суй-хэ * *—съ Суй-динъ-фу. Всѣ эти рѣки обильны водою, имѣютъ быстрое теченіе.

Климатъ. Климатъ теплый. Характернымъ являются часто наблюдаемые туманы и дожди, что при плодородной почвѣ дѣлаетъ изъ Сы-чуани первую провинцію по производительности. Только сѣверно-западные части ея, прилегающія къ высокому тибетскому нагорью, отличаются холоднымъ климатомъ и мало пригодны для земледѣлія. Особенно удобной для земледѣлія и хорошо орошенной является равнина Чанъ-ду-фу, находящаяся какъ разъ по серединѣ области.

Пространство и число жителей. Поверхность Сы-чуани равна 566.000 кв. верстѣ (вслѣдствіе присоединенія значительной части Тибета). Число жителей 87.430.981. Населеніе очень смѣшанное. На югѣ живутъ самостоятельныя почти племена Ло-ло *, на западѣ тибетцы. Сами китайцы также значительно отличаются другъ отъ друга; нѣкоторые имѣютъ почти европейскій типъ съ свѣтлыми волосами и голубыми глазами, другіе монгольскій и индусскій типъ.

Растительный и животн. міръ. Производство. Провинція Сы-чуань особенно богата своими растительностью и животными. Среди послѣднихъ выдѣляются: множество антилопъ, обезьянъ, попугаевъ, яковъ, медвѣдей, масса видовъ шелкопрядовъ и насекомыхъ, выдѣляющее воскъ. Флора также отличается богатствомъ и разнообразіемъ видовъ: встрѣчаются громадныя тиковыя деревья, рододендроны, азалии, разнообразныя виды бамбука. Многочисленные лѣса очень густы и переплетены лианами, содержатъ такіе интересныя виды деревьевъ, какъ лаковое, мыльное, восковое. Производство состоитъ главнымъ образомъ изъ чая (бѣлаго), опиума, шелка, риса, сахара, конопли, воска (живот-

наго и простого), индиго, лака, цѣнныхъ деревьевъ, апельсиновъ лекарственныхъ растений. Не менѣе богата Сы-чуань и минералами. Здѣсь встрѣчается соль, каменный уголь, серебро, золото, нефритъ и пр.

Въ зависимости отъ провинціи находятся 12 областей, 4 самостоятельныхъ комиссарства и 8 самостоятельныхъ округовъ.

Чань-ду-фу. Главнымъ городомъ провинціи является Чань-ду-фу 成都, расположенный въ низменности, почва которой настолько ровна, что Минь-цзянь, до тѣхъ поръ текущій однимъ русломъ, раздѣляется здѣсь на множество рукавовъ и соединяется съ рѣкою То-хэ. Сѣверный изъ рукавовъ Минь-цзяня считается продолженіемъ То-хэ. Многие изъ рукавовъ искусственно сдѣланы до Р. Х. при императорѣ Цинь-ши-хуань-ди. Равнина Чань-ду-фу считается одной изъ наиболѣе богатыхъ и населенныхъ во всемъ Китаѣ, имѣетъ 115 верстъ длины и 40 верстъ ширины. Г. Чань-ду-фу расположенъ между рукавами Минь-цзяня—Пи-цзяномъ 卑 и Лю-цзяномъ 潞, сливающимися ниже въ 5 верстахъ и образующими рѣку Цзинь-цзянь 錦. Городъ служить резиденціею Сы-чуаньскаго Генералъ-Губернатора, окруженъ стѣною въ 20 верстъ длины съ 4 воротами. Число жителей его доходитъ до 700.000. Какъ и Пекинъ городъ дѣлится на 3 части: вишнюю, внутреннюю и императорскую, обнесенныя стѣнами. По Минь-цзяну возможно судоходство для большихъ барокъ съ мая по сентябрь и для небольшихъ все время года до самого города. Торговля въ Чань-ду-фу ведется въ очень широкихъ размѣрахъ. На очевидцевъ городъ этотъ производитъ отличное впечатлѣніе своими широкими и чисто содержимыми улицами, хорошимъ освѣщеніемъ ихъ; въ городѣ находится 5 учеб. заведеній высшаго разряда.

Подчинены 3 округа: Цзянь-чжоу 簡, Чунь-цинъ-чжоу * 慶, Хань-чжоу * и 11 уѣздовъ: Шуань-лю * 流, Вань-цзянь * *, Синь-фанъ 新繁, Цзинь-танъ 金堂, Синь-ду 新都, Пи-сянь 卑, Гуань-сянь 溫, Пинь-сянь 彭, Чунь-нинъ * *, Синь-цзинь 新津 и Ши-фанъ 什防.

Цзы-чжоу. На юго-востокъ отъ Чань-ду-фу находится самостоятельный округъ Цзы-чжоу, расположенный по обѣимъ сторонамъ рѣки То-цзянь.

Подчинены 4 уѣзда: Жэнь-шоу * 壽, Цзы-янъ * *, Цзинь-янъ 井研, и Нэй-цзянь 內 *.

Мянь-чжоу. На сѣверо-востокъ отъ Чань-ду-фу находится самостоятельный округъ Мянь-чжоу * 州.

Подчинены 5 уѣздовъ: Да-янъ 德 *, Ань-сянь *, Мянь-чжоу * *, Цзы-тунъ 梓 *, Ло-цзянь 羅 *.

Мао-чжоу. На сѣверо-западъ отъ Чань-ду-фу расположенъ самостоятельный округъ Мао-чжоу 茂州.

Подчиненъ 1 уѣздъ: Вань-чуань 汶川.

Цюнь-чжоу. На западъ отъ Чанъ-ду-фу лежитъ самостоятельный округъ Цюнь-чжоу * 州.

Подчинены 2 уѣзда: Да-и 大邑 и Пу-цзянь 蒲江.

Мэй-чжоу. На югъ отъ Чанъ-ду-фу расположенъ самостоятельный округъ Мэй-чжоу 眉州.

Подчинены 3 уѣзда: Дань-лэнь 丹稜, Пэнъ-шань 彭山 и Цинъ-шэнь 青神.

Лунъ-ань-фу. Въ верхнемъ теченіи рѣки Фоу-цзяна лежитъ область Лунъ-ань-фу 龍安.

Подчинены 3 уѣзда: Цзянь-ю 江油, Ши-цюань 石泉 и Чжанъ-минъ 彰明. Недалеко отъ Чжанъ-минъ-сяня въ сѣверъ по рѣкѣ Фоу-шуй расположено большое селеніе Чжунъ-ба, имѣющее отъ 25 до 30 тысячъ жителей.

Сунъ-пань-тинъ. На сѣверо-западъ отъ области Лунъ-ань-фу находится самостоятельное комиссарство Сунъ-пань-тинъ 松潘, лежащее въ отрогахъ хребта Минь-шань. Г. Сунъ-пань-тинъ расположенъ на правомъ берегу рѣки Минь-цзяна, имѣетъ около 10.000 жителей.

Ли-фань-тинъ. На югъ отъ Сунъ-пань-тина находится самостоятельное комиссарство Ли-фань-тинъ 理番, или Цза-гу 雜谷.

Тунъ-чуань-фу. Прямо на востокъ отъ Чанъ-ду-фу расположена область Тунъ-чуань-фу * 川.

Подчинены 7 уѣздовъ: Шэ-хунъ 射洪, Янь-динъ 鹽丁, Чжунъ-цзянь 中 *, Суй-нинъ 遂寧, Пэнъ-ци 蓬溪, Ла-чжи 樂至 и Ань-ю 安岳.

Бао-нинъ-фу. На сѣверо-востокъ отъ Тунъ-чуань-фу расположена область Бао-нинъ-фу 保寧.

Подчинены 2 округа Ба-чжоу, Цзянь-чжоу и 6 уѣздовъ: Цанъ-ци 蒼溪, Нань-бу 南部, Гуанъ-юань 廣元, Чжао-хуа 昭化, Тунъ-цзянь 通 * и Нань-цзянь 南 *.

Шунъ-цинъ-фу. На сѣверъ отъ Бао-нинъ-фу по среднему теченію рѣки Цзя-линъ-цзяна расположена область Шунъ-цинъ-фу 順慶.

Подчинены 2 округа Пэнъ-чжоу 蓬州, Гуанъ-ань-чжоу 廣安, и 5 уѣздовъ: Си-чунъ 西充, Инъ-шань 營山, И-лунъ 儀龍, Линь-шуй и Ю-чи 鄰水 * 池.

Чунъ-цинъ-фу. На югъ отъ Шунъ-цинъ-фу лежитъ область Чунъ-цинъ-фу 重慶. Г. Чунъ-цинъ-фу расположенъ на лѣвомъ берегу Янъ-цзы-цзяна при впадении въ него Цзя-линъ-цзяна, имѣетъ 350.000 жителей. Городъ является открытымъ для иностранцевъ портомъ, ведетъ оживленную торговлю мѣстными произведеніями, имѣя много богатыхъ магазиновъ.

Подчинены 2 округа Хэ-чжоу и Фоу-чжоу 合 и * 州 и 10 уѣздовъ: Цзинъ-цзинъ * 津, Чанъ-шоу 長壽, Юнь-чуань 永川, Юнь-чанъ 榮昌, Ци-цзянь * *, Нань-чуань 南川, Тунъ-лянъ 銅梁, Да-цзу 大足, Пи-шань 璧山, Динъ-юань 定遠 и 1 ком-

миссарство Цзянь-бэй-тинъ * 北 против Чунь-цинъ-фу на другомъ берегу Янь-цзы-цзяна. Фоу-чжоу, расположенный при слиянии Янь-цзы-цзяна съ Фоу-линъ-цзянь, имѣетъ около 100.000 жителей и ведетъ въ крупныхъ размѣрахъ торговлю.

Ю-янь-чжоу. Въ юго-восточной части провинціи Сы-чуань, врѣзывающейся здѣсь между провинціями Ху-нань и Гуи-чжоу, расположенъ самостоятельный округъ Ю-янь-чжоу 西陽.

Подчинены 3 уѣзда: Цинь-цзянь *, Пянь-шуй 蓬水 и Сю-шань 秀山.

Ши-чжу-тинъ. На сѣверъ отъ Ю-янь-чжоу находится самостоятельное комиссарство Ши-чжу-тинъ 山碁.

Чжунъ-чжоу. На сѣверо-востокъ отъ Чунь-цинъ-фу лежить самостоятельный округъ Чжунъ-чжоу 忠.

Подчинены 3 уѣзда: Фынъ-ду 豐都, Дянь-цзянь 墊 * и Лянъ-шань 梁山.

Суй-динъ-фу. Еще сѣвернѣе округа Чжунъ-чжоу-фу расположена область Суй-динъ-фу 綏定.

Подчинены 5 уѣздовъ: Дунъ-сянь 東鄉, Синь-нинъ 新寧, Цуй-сянь **, Да-чжу 大竹, Да-пинъ 大平 и 1 комиссарство Чанъ-коу-тинъ 綏州.

Куй-чжоу-фу. Самую восточную часть провинціи Сы-чуань занимаетъ область Куй-чжоу-фу *. На сѣверъ ея поднимается Дабашаньскій хребетъ, на югъ У-линъ-шаньскій. Подходя къ рѣкѣ они стѣсняють ея теченіе, которое въ этихъ мѣстахъ рвется сквозь утесы и скалы.

Подчинены 5 уѣздовъ: У-шань 巫山, Юнь-янь 雲陽, Ванъ-сянь 萬, Кай-сянь 開, Да-нинъ 大寧. Изъ этихъ городовъ выдѣляется по своему торговому значенію г. Ванъ-сянь, имѣющій 140.000 жителей.

Сюй-чжоу-фу. По нижнему теченію рѣки Минь-цзянь расположена область Сюй-чжоу-фу 叙州.

Подчинены 10 уѣздовъ: Цинъ-фу 慶符, Фу-шунъ 富順, Нань-ци 南溪, Чанъ-нинъ 長寧, Гао-сянь 高, Юнь-лянь 筠連, Гунъ-сянь * 流, Синъ-ань 興安, Лунъ-чанъ 隆昌, Бинъ-шань 屏山 и 2 комиссарства: Ма-бянь-тинъ 馬 *, расположенное на рѣкѣ Цинъ-шуй-хэ 清水, и Лэй-бо-тинъ * 波.

Лу-чжоу. На востокъ отъ Сюй-чжоу-фу находится самостоятельный округъ Лу-чжоу 瀘州 Г. Лу-чжоу расположенъ при слиянии Янь-цзы-цзяна съ То-цзяномъ.

Подчинены 3 уѣзда: На-ци 納 *, Хэ-цзянь 合 * и Цзянь-ань * 安.

Сюй-юнь-тинъ. На югъ отъ Лу-чжоу-фу расположено самостоятельное комиссарство Сюй-юнь-тинъ 徐水, черезъ которое происходитъ сообщеніе провинціи Сы-чуань съ Юнь-нанью.

Подчиненъ 1 уѣздъ Юнь-нинъ 永寧.

Цзя-динъ-фу. На сѣверъ отъ Сюй-чжоу-фу расположена область Цзя-динъ-фу 嘉定. Г. Цзя-динъ-фу занимаетъ правый

берегъ Минь-цзяна недалеко отъ впаденія въ него Да-ду-хэ, имѣетъ 150.000 жителей, являясь центромъ производства шелка.

Подчинены 6 уѣздовъ: О-мэй 峨眉, Хунъ-я 洪雅, Цзя-цзянь 夾*, Цзянь-вай 建爲, Юнь-сянь 榮, Вэй-юань 威遠 и 1 комиссарство О-бянь-тинъ 峨邊, на южномъ берегу Да-ду-хэ. На югъ отъ уѣзда О-мэй-сянь находится горная группа О-мэй-шань, достигающая 11.000 футовъ высоты, священная у буддистовъ. На югъ отъ Цзя-динъ-фу расположено мѣстечко Цзы-лю-цзинъ 自流, являющееся центромъ добыванія соли съ массою колодцевъ.

Я-чжоу-фу. На юго-западъ отъ Цзя-динъ-фу расположена область Я-чжоу-фу * 州.

Подчинены 1 округъ Тянь-цюань 天泉 и 4 уѣзда: Минъ-шань 名山, Юнь-цзинъ 榮經, Лу-шань 蘆山 и Цинъ-ци 清*.

Моу-гунъ-тинъ. На сѣверо-западъ отъ Я-чжоу-фу расположено самостоятельное комиссарство Моу-гунъ-тинъ, населенное инородцами * 功.

Нинъ-юань-фу. Въ юго-западной части Сы-чуани въ южномъ изгибѣ Янъ-цзы-цзяна лежитъ область Нинъ-юань-фу 寧*. Почва этой области плодородная, дающая возможность собирать 3 посѣва въ годъ. Долина около г. Нинъ-юань-фу покрыта плодовыми деревьями. Здѣсь особенно энергично работаетъ восковое наѣдомое. Въ области масса инородцевъ.

Подчинены 1 округъ Хуй-ли-чжоу 會理, 2 уѣзда: Янь-юань 鹽* и Мянъ-нинъ * 寧, и 1 комиссарство Юа-суй-тинъ 越*.

Да-цзянь-лу. На западъ отъ Я-чжоу-фу расположено самостоятельное комиссарство Да-цзянь-лу-тинъ 大箭爐; занимаетъ оно очень гористую мѣстность, наполненную высокими горами съ вѣчно-снѣговыми вершинами, доходящими до 21.000 футовъ высоты. Г. Да-цзянь-лу лежитъ на притокѣ Да-ду-хэ, имѣетъ около 20.000 жителей и служить пунктомъ, черезъ который происходитъ сообщеніе съ Тибетомъ. Къ городу черезъ Да-ду-хэ ведетъ желѣзный висячій мостъ въ 311 фут. длины и 7 ширины. Главнымъ предметомъ значительной торговли этого города служатъ мускусъ, золото, мѣха, лѣкарственные снадобы въ обмѣнъ на чай, шелкъ и прочіе товары, приходящіе изъ Китая. Въ комиссарствѣ еще находятся 2 значительныхъ селенія: Ли-танъ 裏塘, состоящій изъ китайскаго города, окруженнаго стѣнами, и монастыря, и Ба-танъ 巴, расположенный въ великолѣпной долинѣ, покрытой лѣтомъ пшеницею. Черезъ три вышеупомянутыхъ города проходитъ главный трактъ на Тибетъ.

Провинція Юнь-нань. Самую юго-западную часть Китая занимает провинція Юнь-нань 雲南. Такъ какъ въ срединѣ ея находится озеро Дянь-ху 滇湖, то она называется еще Дянь-шань.

Горы. Юнь-нань занимаетъ возвышенность, съ высокими горами, проходящими по ней и являющимися отрогами хребтовъ Юнь-линъ 雲嶺, Хань-дуань-шань 衡斷 и Ну-шань 怒. Первый изъ этихъ хребтовъ служитъ водораздѣломъ между Янь-цзы-цзяномъ и Лань-цань-цзяномъ, второй между Янь-цзы-цзяномъ и Я-лунъ-цзяномъ, третій между Лань-цань-цзяномъ (Мэйконгомъ) и Ну-цзяномъ. Всѣ эти хребты имѣютъ направленіе на югъ, открывая низменности по долинамъ рѣкъ.

Рѣки. Главныя изъ рѣкъ: 1) на сѣверѣ Янь-цзы-цзянъ, въ этой провинціи бурная рѣка, текущая сквозь скалы и высокія горы, доходящая до 5.000 метровъ, и не судоходная; 2) западнѣе ея течетъ Мэй-конгъ, называемый здѣсь Лань-цань-цзянъ 瀾滄, въ глубокой долинѣ, прорѣзывающей Юнь-нань почти съ сѣвера на югъ. Лань-цань-цзянъ отличается очень большою глубиною. Пороги встрѣчаются только мѣстами; 3) Ну-цзянъ 怒 (Салуанъ) орошаетъ западную часть Юнь-нани вмѣстѣ съ притокомъ Иравади Лунъ-чуань-цзяномъ 龍川; 4) по срединѣ области съ сѣверо-запада на юго-востокъ текутъ рѣки Ли-сянь-цзянъ 李仙 (Черная рѣка) и Юань-цзянъ 元 (Сонкой, Красная рѣка), соединяющіяся въ Тонкинѣ въ одну рѣку Фу-лянъ-цзянъ 富良. На самомъ востокѣ находятся истоки Си-кианга, называемаго здѣсь Па-да-хэ 八達. Изъ упомянутыхъ выше рѣкъ только Красная рѣка судоходна для барокъ до Мань-хао 蠻耗 и до Юань-цзянъ-чжоу для лодокъ. Всѣ вообще рѣки Юнь-нани имѣютъ сильное теченіе и порожисты. Во многихъ мѣстахъ ея образуются замкнутые бассейны, въ которыхъ находятся озера. Изъ послѣднихъ особенно выдѣляются по своей величинѣ озера Дянь-чи 滇池 и Эръ-хай * 海. Первое расположено на югъ отъ Юнь-нань-фу и судоходно для небольшихъ джонокъ. Второе лежитъ на востокъ отъ Да-ли-фу, отличается обиліемъ рыбы. Окрестные жители пользуются его водою для орошенія.

Климатъ. Климатъ жаркій и мѣстами влажный, особенно на юго-западѣ, гдѣ постоянно свирѣпствуютъ лихорадки и малярія, вызываемыя сыростью. Очень нездоровыми мѣстностями нужно считать также низменности на сѣверо-востокѣ Янь-цзы-цзяна, мало населенныя. Наоборотъ восточная часть Юнь-нани съ ея широкими, покрытыми зеленью, долинами, чистымъ воздухомъ, многочисленными озерами, умѣренной температурой и влажностью представляется лучшею частью провинціи, гдѣ главнымъ образомъ и сосредоточено населеніе.

Растительный и животный міръ. Производства. Юнь-нань богата всевозможными видами тропическихъ животныхъ и рас-

тений; изъ первыхъ выдѣляются: каучуковое дерево, кактусы, зонтичныя пальмы, ананасы, изъ животныхъ—слоны, павлины, обезьяны и пр. Предметами же производства являются: рисъ, макъ, пшеница, ячмень, маисъ, чай, сахарный тростникъ. Изъ минераловъ Юнь-нань особенно богата мѣдью, свинцомъ, цинкомъ, каменнымъ углемъ и солью.

Пространство и число жителей. Поверхность Юнь-нани равна 380.000 кв. верстъ, число жителей 12.721.500. Въмѣстѣ съ провинціею Гуй-чжоу Юнь-нань входитъ въ составъ Юнь-гуйскаго Генераль-Губернаторства. До сего времени эта провинція еще населена дикими племенами, особенно въ худшихъ въ климатическомъ отношеніи мѣстахъ, которыхъ китайскіе переселенцы избѣгаютъ.

Въ зависимости отъ провинціи находятся 14 областей, 5 самостоятельныхъ комиссарствъ и 3 самостоятельныхъ округа. Открытые для торговли города: Мэнь-цзы, Ха-коу, Танъ-юэ и Сы-мао.

Юнь-нань-фу. Главнымъ городомъ провинціи является Юнь-нань-фу 雲南, расположенный на сѣверномъ берегу озера Дянь-чи; городъ этотъ служитъ резиденціей Юнь-гуйскаго Генераль-Губернатора, имѣетъ 45.000 жителей. Юнь-нань-фу является важнымъ транзитнымъ пунктомъ. Въ настоящее время до него доведена французами желѣзная дорога.

Подчинено 4 округа: Сунь-минъ-чжоу 嵩 *, Цзинь-нинъ-чжоу 晉寧, Ань-нинъ-чжоу 安寧, Кунь-янъ-чжоу 昆陽 и 5 уѣздовъ: Фу-минъ * 民, И-лянъ 宜良, Чэнь-гунъ 呈貢, Ло-ци 羅 *, Лу-фынь 祿豐 и И-мынь 易門.

У-динъ-чжоу. Сѣвернѣе Юнь-нань-фу на югъ отъ Янь-цзы-цзяна лежитъ самостоятельный округъ У-динъ-чжоу 武定.

Подчинены 2 уѣзда: Лу-цюань 祿勸 и Юань-моу 元謀.

Чу-сюнь-фу. На западъ отъ Юнь-нань-фу находится область Чу-сюнь-фу 楚雄, занимающая гористую мѣстность.

Подчинены 3 округа: Яо-чжоу 姚州, Нань-ань-чжоу 南安, Чжэнь-нань-чжоу 鎮南 и 3 уѣзда: Динъ-юань 定 *, Гуанъ-тунъ 廣通 и Да-яо 大姚.

Да-ли-фу. На сѣверо-западъ отъ Чу-сюнь-фу расположена область Да-ли-фу 大理. Территорія области гориста и въ самой срединѣ ея находится озеро Эръ-хай, сообщающееся на сѣверѣ еще съ другимъ озеромъ, а на югъ съ притокомъ Мэй-цзяна—Янь-бэй-цзяномъ 漾備. Равнина около Да-ли-фу плодородна и хорошо населена по преимуществу инородцами.

Подчинены 4 округа: Чжао-чжоу 趙, Дэнъ-чуань-чжоу 登川, Бинь-чжоу 賓州, Юнь-лунъ-чжоу 雲龍 и 2 уѣзда: Лань-цюнь 浪穹 и Юнь-нань * 南.

Ли-цзянь-фу. Всю громадную сѣверо-западную часть Юнь-нани занимаетъ область Ли-цзянь-фу 麗 *.

Подчинены 2 округа Хо-цинъ-чжоу 鶴 * и Цзянь-чуань-чжоу 劍川 и 2 комиссарства на лѣвомъ берегу Цинь-ша-цзяна—Чжунъ-дянь-тинъ 中甸 и Вэй-си-тинъ 維西. Въ этой же области находится большое селеніе А-тунъ-цзы 阿洞子, ведущее въ значительныхъ размѣрахъ мѣновую торговлю съ тибетцами а подлѣ этого мѣстечка—3 сѣтговыхъ пика „Докерла“, считающихся священными у тибетцевъ.

Юнь-бэй-тинъ. Во второмъ западномъ изгибѣ рѣки Цинь-ша-цзянь находится самостоятельное комиссарство Юнь-бэй-тинъ 永北.

Юнь-чанъ-фу. На юго-западъ отъ Да-ли-фу находится область Юнь-чанъ-фу 永昌, занимающая западную выдающуюся часть Юнь-нани.

Подчинены 1 уѣздъ Юнь-пинъ 永平 и 2 комиссарства Тэнь-юэ-тинъ 騰越 и Лунъ-линь-тинъ 龍陵: первый изъ нихъ расположенъ на притокѣ рѣки Иравади и открытъ для иностранной торговли. Черезъ этотъ городъ идутъ торговые сношенія Бирмы и Китаемъ (Юнь-нанью и Сы-чуанью).

Мэнь-хуа-тинъ. На югъ отъ Да-ли-фу находится самостоятельное комиссарство Мэнь-хуа-тинъ 蒙化.

Цюй-цинъ-фу. На сѣверо-востокъ отъ Юнь-нань-фу расположена область Цюй-цинъ-фу 曲靜.

Подчинены 6 округовъ: Чжанъ-и-чжоу 霁益, Линъ-лянъ-чжоу 陵 *, Ло-пинъ-чжоу 羅平, Ма-лунъ-чжоу 馬龍, Сюнь-дянь-чжоу 尋 *, Сюань-вэй-чжоу 宣威 и 1 уѣздъ Пинъ-и 平彝.

Дунъ-чуань-фу 東川. На сѣверъ отъ Цюй-цинъ-фу, ограничиваясь съ востока и сѣвера рѣкою Чэ-хунъ-хэ, находится область Дунъ-чуань-фу. Г. Дунъ-чуань-фу имѣетъ около 20.000 жителей, являясь центромъ мѣстности, богатой минеральными произведеньями.

Подчинено 1 комиссарство Цяо-цзя-тинъ 巧家.

Чжао-тунъ-фу. Самую сѣверо-восточную часть Юнь-нани занимаетъ область Чжао-тунъ-фу 昭通.

Подчиненъ 1 округъ Чжэнь-сюнь-чжоу 鎮 * 1 уѣздъ Юнь-шань * 善 и 2 комиссарства Лу-дянь-тинъ 魯 * и Да-гуанъ-тинъ 大關.

Чжэнь-цзянь-фу. На юго-востокъ отъ Юнь-нань-фу расположена область Чжэнь-цзянь-фу * *, занимающая гористую мѣстность съ большимъ количествомъ озеръ.

Подчинены 2 округа: Синь-синъ-чжоу 新興 и Лу-нань-чжоу 路南 и 1 уѣздъ Цянь-чуань * 川.

Гуанъ-си-чжоу. На востокъ отъ Чжэнь-цзянь-фу лежитъ самостоятельный округъ Гуанъ-си-чжоу 廣西.

Подчинены 3 уѣзда: Ши-цзунъ 師宗, Цю-бэй 邱北 и Ми-лэ 彌勒.

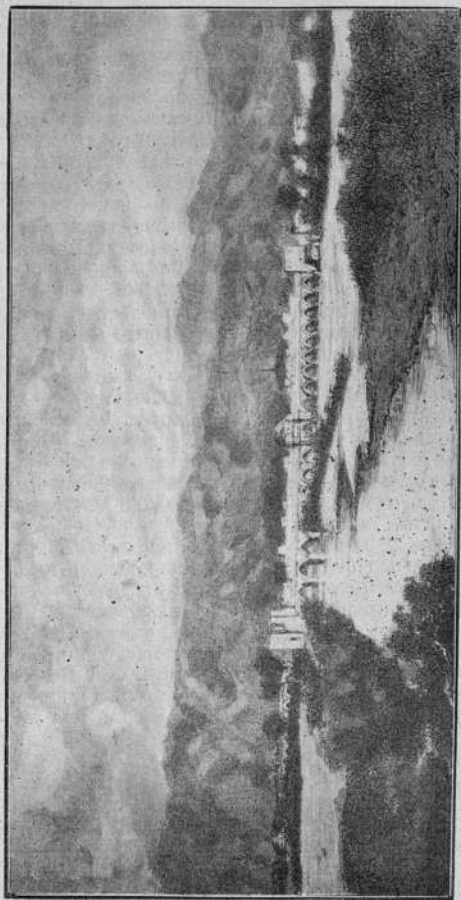

Мостъ около Линь-ань-фу.

Линь-цзянь-фу. На югъ отъ Чжэн-цзянь-фу до границъ Юнь-нани съ Аннамомъ лежить область Линь-цзянь-фу 臨*. Городъ Линь-цзянь-фу расположенъ на рѣкѣ Лу-шуй* 水; въ

5 верстахъ на сѣверо-западъ отъ него находится вулканическая гора.

Зависять отъ области: 2 округа Ши-бинь-чжоу 石屏, А-ми-чжоу 阿迷, Нинь-чжоу 寧 и 4 уѣзда Тунь-хай 通海, Хэ-си 河西, Си-о 習 * и Мэнь-цзы 蒙子. Последний городъ является сухопутнымъ торговымъ пунктомъ, открытымъ для иностранной торговли, расположенъ на притокѣ Красной рѣки; въ настоящее время до этого города доведена желѣзная дорога. На юго-западъ отъ Мэнь-цзы находится селеніе Мань-хао, являющееся конечнымъ пунктомъ навигаціи по Красной рѣкѣ и лежащее въ глубокой долинѣ, края которой возвышаются на 2.000 метровъ. Климатъ здѣсь тяжелъ и порождаетъ постоянныя лихорадки.

Кай-хуа-фу. На востокъ отъ Линь-ань-фу расположена область Кай-хуа-фу 開化.

Подчинено 1 комиссарство Ань-пинь-тинъ 安平.

Гуань-нань-фу. Самую восточную часть Юнь-нани занимаетъ область Гуань-нань-фу 廣南.

Юань-цзянь-чжоу. На западъ отъ Линь-ань-фу расположенъ самостоятельный округъ Юань-цзянь-чжоу 元 *.

Въ зависимости отъ округа находится 1 уѣздъ: Синь-пинъ 新平.

Пу-эръ-фу. На западъ отъ Юань-цзянь-чжоу въ наиболѣе южной части Юнь-нани находится область Пу-эръ-фу 普 *. Почва ея плодородна и пригодна какъ для земледѣлія, такъ и для скотоводства.

Подчинено 1 комиссарство Сы-мао-тинъ 思茅, имѣющее 9.000 жителей и расположенное въ плодородной и хорошо орошенной долинѣ. Сы-мао является открытымъ для иностранной торговли сухопутнымъ пунктомъ и производитъ благоприятное впечатлѣніе своимъ внѣшнимъ видомъ; климатъ нездоровый. На юго-востокъ отъ Пу-эръ-фу находится второй подчиненный ей округъ Та-ланъ-тинъ 他郎.

Шунь-нинъ-фу. На сѣверо-западъ отъ Пу-эръ-фу лежить область Шунь-нинъ-фу 順寧.

Подчинены 1 округъ Юнь-чжоу и 1 комиссарство Мянъ-нинъ 緬寧.

Чжэнь-бянь-тинъ. Цзинь-дунъ-тинъ. Чжэнь-юань-тинъ. На сѣверъ отъ Пу-эръ-фу расположены одинъ послѣ другого 3 самостоятельныхъ комиссарства Чжэнь-бянь-тинъ 鎮邊, Цзинь-дунъ-тинъ 景東, Чжэнь-юань-тинъ * *.

Провинція Гуй-чжоу. Въ бассейнѣ рѣки У-цзяна расположена провинція Гуй-чжоу 貴州, называемая еще Цинь-шань. Названіе свое „Драгоценная область“ она получила отъ Минскаго

Императора Хунь-у въ виду ея упорнаго сопротивленія, дорого обошедшагося Китаю.

Горы. Гуй-чжоу является изъ всѣхъ другихъ провинцій наиболѣе гористой. Вся система горъ, служащихъ водораздѣломъ между У-цзяномъ и Си-киангомъ носитъ названіе хребта Мяо-линъ 苗, являющагося мѣстомъ зарожденія многихъ рѣкъ, текущихъ по провинціямъ Сы-чуань, Юнь-нань, Ху-нань и Гуань-си. Въ горахъ этихъ характернымъ являются остроко-нечные пики, достигающіе въ западной части до 3.000 метровъ высоты.

Рѣки. Главная рѣка, проходящая по срединѣ области, У-цзянъ 烏; изъ другихъ рѣкъ заслуживаютъ вниманія Юань-цзянъ * и Хэ-цзянъ *; всѣ онѣ мало пригодны для судоходства, текутъ среди узкихъ долинъ въ горахъ. Въ періодъ разливовъ рѣка У-цзянъ становится судоходною до Сы-нань-фу; рѣка Хэ-цзянъ судоходна до Да-пинъ-ду (около Жэнь-хуай-тина). Р. Юань-цзянъ судоходна для лодокъ до Чжэнь-юань-фу. Изъ рѣкъ, текущихъ на югъ и впадающихъ въ Си-киангъ, выдѣляются Хуа-цзянъ 化, судоходная для лодокъ съ Бай-цэнь 白 曆, и Лю-цзянъ 柳, судоходная съ Сань-цзю.

Почва и климатъ. Почва покрыта галькою и мало плодородна. Климатъ сырой и нездоровый особенно въ южныхъ долинахъ. Здѣсь въ теченіе 5 мѣсяцевъ съ октября по февраль можно насчитать только 25 хорошихъ, небождливыхъ дней.

Флора, фауна и производство. Природа разнообразна и зависитъ отъ высоты мѣстности. Въ глубокихъ долинахъ на югѣ встрѣчаются тропическія растенія: пальмы, бананы, апельсиновые деревья, сахарный тростникъ, лаковое дерево, камфарное дерево, восковое, сальное. Изъ животныхъ нужно отмѣтить обезьянъ, тигровъ, пантеръ, кабановъ, медвѣдей и пр. Предметами же добывающей промышленности служатъ: макъ, табакъ (въ Ли-бо-сянѣ), лакъ, дикій шелкъ, дерево, чай, хлопокъ, индиго и много хлѣбныхъ растеній. Минеральныя богатства главнымъ образомъ состоятъ изъ ртути, добываемой въ Бай-ма-тунъ 白 * 洞 на сѣверъ отъ Гуй-янъ-фу и въ Синъ-и-фу. Кромѣ того есть обильныя мѣсторожденія цинка, сѣры, селитры, отличнаго мрамора, каменнаго угля, мѣди. Существуютъ также минеральныя воды около Ши-цянъ-фу.

Пространство и число жителей. Поверхность Гуй-чжоу равняется 174.000 кв. верстъ, число жителей 4.899.985 (у Ришара 7.650.000). По своему племенному составу Гуй-чжоу представляетъ то отличіе отъ другихъ провинцій, что ³/₄ ея населеніе инородческое. Главные племена инородцевъ называются Мяо-цзы 苗 子, И-цзя 夷 家 и Ло-ло * *, живутъ они обособленно не только отъ китайцевъ, но и отъ другъ друга, подчинившись Китаю въ самое послѣднее время. Что касается чисто китай-

ской $\frac{1}{4}$ населенія, то она размѣстилась преимущественно на сѣверѣ и востокѣ, переселившись изъ провинцій Сы-чуань и Ху-бэй.

Подчиненъ 1 самостоятельный округъ и 3 самостоятельныхъ комиссарства.

Гуй-янь-фу. Главнымъ городомъ провинціи служитъ Гуй-янь-фу 貴陽, расположенный на ручьѣ Нань-минь-ди 南 *



Инородцы Мiao изъ Ань-шунь-фу.

въ самой широкой долинѣ провинціи Гуй-чжоу, служитъ мѣсто-пребываніемъ Губернатора. Число жителей города доходитъ до 100.000.

Подчинены 3 округа — Кай-чжоу 開, Динь-фань-чжоу 定番, Гуань-шунь-чжоу 廣順 и 3 уѣзда: Лунь-ли 龍里, Гуй-динь 貴定 и Сю-вэнь 修文.

Пинь-юэ-чжоу. На юго-востокъ Гуи-янъ-фу узкою полосею съ сѣвера на югъ по обоимъ берегамъ р. У-цзяна расположенъ самостоятельный округъ Пинь-юэ-чжоу 平 *.

Подчинены 3 уѣзда: Мэй-тань * 潭, Вэнь-ань * 安 и Юй-цинъ 飲 *.

Ши-цянъ-фу. На юго-востокъ отъ Пинь-юэ-чжоу лежитъ область Ши-цянъ-фу 石阡. Рѣка У-цзянъ, протекающая по области, среди высокихъ гористыхъ береговъ, покрыта густымъ лѣсомъ. Попадаются мѣстами значительной глубины пещеры съ озерами въ нихъ.

Подчиненъ 1 уѣздъ: Лунъ-цюань * 泉.

Цзунъ-и-фу. Громадную сѣверо-западную часть провинціи занимаетъ область Цзунъ-и-фу 遵義. Г. Цзунъ-и-фу расположенъ на рѣкѣ Сянъ-цзянъ 湘 *, имѣетъ 45.000 жителей и ведетъ оживленную торговлю дикимъ шелкомъ, бумагою и нѣкоторыми тканями, фабрикуемыми въ немъ.

Подчинены 1 округъ Чжэнь-ань-чжоу 正安 и 3 уѣзда: Тунъ-цзы 桐梓, Суй-янъ 綏陽 и Жэнь-хуай 仁懷.

Жэнь-хуай-тинъ. Въ самомъ сѣверо-западномъ углу Гуи-чжоу находится самостоятельное комиссарство Жэнь-хуай-тинъ * *.

Да-динъ-фу. На юго-западъ отъ Гуи-янъ-фу лежитъ область Да-динъ-фу 大定.

Подчинены 3 округа: Пинъ-юань 平 *, Цянъ-си-чжоу * 西 и Вэй-нинъ-чжоу * 寧 и 1 уѣздъ Би-цзѣ 畢節, а также 1 комиссарство Шуй-чанъ 水城.

Ань-шунъ-фу. На юго-западъ отъ Гуи-янъ-фу расположена область Ань-шунъ-фу 安順. Г. Ань-шунъ-фу лежитъ въ великолѣпной долинѣ и является вторымъ послѣ Гуи-янъ-фу значительнымъ городомъ.

Подчинены 2 округа: Чжэнь-нинъ-чжоу * 寧, Юнь-нинъ-чжоу * *, 2 уѣзда: Цинъ-чжэнь 淸 * и Ань-пинъ 安平 и 2 комиссарства: Ланъ-дай-тинъ 郎岱 и Гуи-хуа-тинъ 歸化.

Синь-и-фу. Самую юго-западную часть Гуи-чжоу занимаетъ область Синь-и-фу 興義.

Подчинены 1 округъ Чжэнь-фынь-чжоу 貞豐 и 3 уѣзда: Синь-и 興義, Пу-ань 普安 и Ань-нанъ 安南.

Пу-анъ-чжоу. На сѣверо-западъ отъ Синь-и-фу въ истокахъ рѣки Вэй-панъ-цзяна расположенъ самостоятельный округъ Пу-анъ-чжоу 普安.

Сы-нанъ-фу. Самую сѣверную часть провинціи Гуи-чжоу занимаетъ область Сы-нанъ-фу * 南.

Подчинены 2 уѣзда: У-чуань * * и Инъ-цзянъ 印 *.

Сунъ-тао-тинъ. На востокъ отъ Сы-нанъ-фу на границѣ съ

провинцію Ху-нань расположено самостоятельное комиссарство Сунъ-тао-тинъ 松桃.

Тунъ-жэнь-фу. Южнѣе комиссарства Сунъ-тао-тина расположена область Тунъ-жэнь-фу * *.

Сы-чжоу-фу. Еще южнѣе Тунъ-жэнь-фу лежитъ область Сы-чжоу-фу * 州.

Подчинены 2 уѣзда: Юй-бинъ 玉 * и Цинъ-ци 清 *.

Чжэнь-юань-фу. Въ верховьяхъ рѣки Юань-цзянъ расположена область Чжэнь-юань-фу * *. Г. Чжэнь-юань-фу лежитъ на лѣвомъ берегу Юань-цзяна, судоходнаго до него.

Подчинены 1 округъ Хуанъ-пинъ-чжоу 黄平 и 2 уѣзда: Ши-бинъ 施秉, Тянь-чжу 天柱 и 2 комиссарства: Тай-гунъ 台拱 и Цинъ-цзянъ 清 *.

Ли-пинъ-фу. Самую юго-восточную часть Гуй-чжоу занимаетъ область Ли-пинъ-фу *.

Подчинены 1 уѣздъ Юнь-цаунъ * 岑 и 2 комиссарства: Гу-чжоу-тинъ 古州 и Ся-цзянъ-тинъ 下 *.

Ду-юнь-фу. Прямо на востокъ отъ Гуй-янъ-фу расположена область Ду-юнь-фу 都匀. Противъ Ду-цзяна на рѣкѣ Лю-цзянъ находится значительное селеніе Сань-цзяо 三脚, являющееся складочнымъ мѣстомъ товаровъ для инородцевъ Мяо-цзы и конечнымъ пунктомъ судоходства по Лю-цзяну.

Подчинены 2 округа Ма-ха-чжоу 馬哈, Ду-шань-чжоу 都山, 2 уѣзда: Цинъ-пинъ 清平, Ли-бо * 波 и 3 комиссарства: Дань-цзянъ-тинъ 冉 *, Па-чжай-тинъ 八寨 и Ду-цзянъ-тинъ 都 *.

Провинція Гуанъ-Си. По верхнему теченію рѣки Си-кианга и южнаго притока его Юй-цзяна лежитъ провинція Гуанъ-си * 西. Вмѣстѣ съ Гуанъ-дуномъ она составляетъ одно Генераль-Губернаторство Лянъ-Гуанское.

Горы. Въ сѣверной части провинціи поднимаются отроги хребта Мяо-линъ и пр. горы. На югѣ общая система горъ носитъ названіе Гоу-лоу-шанъ 勾漏.

Рѣки. Главная рѣка провинціи Си-киангъ, называемая здѣсь Цянь-цзянъ * *, течетъ въ узкой долинѣ по загроможденному горами руслу и становится судоходной съ Цянь-цзянъ-сяня; значительной рѣкою она начинаетъ быть только послѣ принятія справа р. Юй-цзяна *; послѣ этого Си-киангъ дѣлается доступнымъ даже для плаванія пароходовъ. Въ дальнѣйшемъ теченіи Си-киангъ принимаетъ значительные притоки Гуй-цзянъ 桂 и Лю-цзянъ *. Что же касается лѣваго притока Юй-цзяна, то лодки могутъ плавать по нему съ Бай-ай (Пакъ-ай), а большія джонки и пароходы съ Бай-сэ-

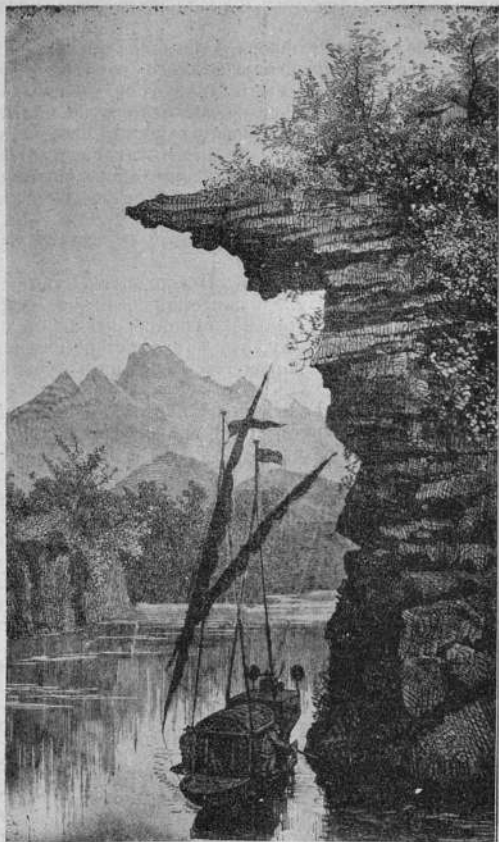

Нависшія скалы, около Ха-ань по берегу Юй-цзяна (Лунъ-ань-сянь Гуанъ-си).

тина, пройдя который рѣка Юй-цзянъ течетъ среди низкихъ береговъ; около Гуй-сяня пороги останавливаютъ движеніе судовъ въ мелководье, но въ настоящее время выше и ниже этихъ по-

роговъ находятся дебаркадеры и поддерживается парходное сообщеніе до Бай-сэ-тина; есть и другія судоходныя рѣки.

Производство, фауна и флора. Благодаря рѣдкости населенія, въ Гуанъ-си сохранилась еще до сего времени масса дикихъ животныхъ, изъ которыхъ выдѣляются: слоны, носороги, тапиры, тигры, пантеры, обезьяны, козы, лани, муравьѣды, удавы, много птицъ. Также богата и растительность, насчитывающая, напримѣръ, слѣдующіе тропическіе виды: сахарный тростникъ, коричное дерево, дынное дерево, шеддоки, ліаны, пальмы, черное дерево, магноліи. Изъ минераловъ болѣе всего встрѣчаются каменный уголь, золото, серебро.

Климатъ. Климатъ Гуанъ-си влажный и жаркій, часто порождающій желтыя лихорадки.

Поверхность и число жителей. Поверхность Гуанъ-си равняется 200.000 кв. верстъ; число жителей 5.142.000. Характеръ здѣшняго населенія значительно суровѣе, чѣмъ въ прочихъ частяхъ Китая, благодаря тому, что $\frac{2}{3}$ его состава инородческія. Вслѣдствіе этого здѣсь не переводятся возстанія противъ правительства.

Въ зависимости отъ Гуанъ-си находятся 11 областей, 2 самостоятельныхъ комиссарства и 2 самостоятельныхъ округа. Открытыхъ портовъ 3: У-чжоу-фу, Лунъ-чжоу-тинъ и Нанъ-нинъ-фу.

Гуй-линь-фу. Главнымъ городомъ провинціи является Гуй-линь-фу 桂林. Г. Гуй-линь-фу расположенъ на западномъ берегу рѣки Гуй-цзянь, называемой еще Ли-цзянь *, служить резиденціей Губернатора. Число жителей около 80.000.

Подчинены 2 округа Юнь-нинъ-чжоу * *, Цюанъ-чжоу 全 и 6 уѣздовъ: Синъ-ань * *, Линъ-чуанъ 靈 *, Янь-шо 陽 *, Юнь-фу * 福, И-нинъ 義 *, Гуанъ-янъ 灌陽 и 1 комиссарство Лунъ-шанъ-тинъ * 勝.

Пинъ-лэ-фу. На юго-востокъ отъ Гуй-линь-фу лежитъ область Пинъ-лэ-фу 平樂.

Подчинены 1 округъ Юнь-анъ-чжоу * * и 6 уѣздовъ: Гунъ-чанъ * 城, Фу-чуанъ * *, Хэ-сянь 賀, Ли-пу * 浦, Сю-жэнь 修 *, Чжао-пинъ 昭平.

У-чжоу-фу. Юго-восточную часть Гуанъ-си занимаетъ область У-чжоу-фу 梧州. Г. У-чжоу-фу расположенъ на лѣвомъ берегу Си-кианга, при впаденіи въ него Гуй-цзяна, имѣетъ 53.000 жителей и занимаетъ выгодное въ смыслѣ сообщеній положеніе, такъ какъ рѣка Си-киангъ судоходна до этого города для судовъ съ осадкою до 8 футовъ. Пароходы отъ Кантона доходятъ до города въ два съ половиною дня. У-чжоу-фу открытъ для иностранной торговли.

Подчинены 4 уѣзда: Танъ-сянь 藤, Юнь-сянь 容, Цинъ-ци-сянь * *, Хуай-ци-сянь 懷集.

Лю-чжоу-фу. На западъ отъ Гуй-линь-фу расположена область Лю-чжоу-фу * 州. Г. Лю-чжоу-фу лежитъ на судоходной для джонокъ рѣкѣ Лю-цзянь, имѣетъ 35.000 жителей.

Подчинены 1 округъ Сянь-чжоу 象 и 6 уѣздовъ: Ло-юнь 羅容, Ло-чанъ 羅城, Лю-чанъ * 城, Хуай-юань 懷 *, Лай-бинь 來賓 и Юнь-сянь * *.

Цинь-юань-фу. Западнѣе Лю-чжоу-фу находится область Цинь-юань-фу * *.

Подчинены 2 округа Хэ-чи-чжоу 河池 и Дуянь-лань-чжоу 東蘭 и 2 уѣзда: Тянь-хэ 天河 и Сы-энь * 恩.

Сы-энь-фу. На югъ отъ Цинь-юань-фу между Си-киангомъ и его притокомъ Юй-цзяномъ расположена область Сы-энь-фу * *.

Подчинены 1 округъ Бинь-чжоу * 州 и 3 уѣзда: У-юань 武 *, Цянь-цзянь 遷 * и Шанъ-линь 上林.

Бо-сэ-тинъ. На западъ отъ Сы-энь-фу расположено самостоятельное комиссарство Бо-сэ-тинъ 百色, лежащее въ верховьяхъ рѣки Си-янь-цзянь (Юй-цзянь). Г. Бо-сэ-тинъ имѣетъ 30.000 жителей и ведетъ оживленную торговлю съ восточной Юнь-нанью.

Подчиненъ 1 уѣздъ: Энь-лунъ 恩 *.

Сы-чанъ-фу. Самую сѣверо-западную часть провинціи Гуанъ-си, выходящую клиномъ между Гуй-чжоу и Юнь-нанью, занимаетъ область Сы-чанъ-фу 四城.

Подчинены 1 округъ Си-лунъ-чжоу 西隆 и 2 уѣзда: Лэнь-юнь 凌 * и Си-линь 西林.

Сюнь-чжоу-фу. При сліяніи рѣкѣ Юй-цзяна и Си-кианга расположена область Сюнь-чжоу-фу 潯 *. Г. Сюнь-чжоу-фу, лежащій при сліяніи рѣки Юй-цзянь съ Си-киангомъ, благодаря своему выгодному положенію, является транзитнымъ пунктомъ, черезъ который идетъ сообщеніе запада Гуанъ-си съ востокомъ.

Подчинены 3 уѣзда: Пинъ-нань 平 *, Гуй-сянь 貴 и У-сюань 武宣. Уѣздъ Гуй-сянь славится обиліемъ ископаемыхъ, для выплавки которыхъ здѣсь существуетъ нѣсколько сотъ доменныхъ печей несовершеннаго китайскаго устройства.

Юй-линь-чжоу. Южную, вдающуюся въ провинцію Гуанъ-дунъ часть Гуанъ-си, занимаетъ самостоятельный округъ Юй-линь-чжоу * 林.

Подчинены 4 уѣзда: Бо-бо 博白, Бэй-лю 北 *, Лу-чуань 陸 *, и Синъ-ъ * 業.

Нань-нинъ-фу. Вдоль средняго теченія рѣки Юй-цзяна расположена область Нань-нинъ-фу * *. Г. Нань-нинъ-фу лежитъ на лѣвомъ берегу Юй-цзяна, имѣетъ 25.000 жителей, являясь пунктомъ, черезъ который направляются на востокъ мѣстные произведенія и съ востока ввозится рисъ и другіе продукты.

Подчинены 2 округа: Синь-нинь-чжоу 新 **, Хань-чжоу 横 * и 2 уѣзда: Лунь-ань * * и Юнь-чунь * *.

Шань-сы-тинь. На югъ отъ Нань-нинь-фу находится самостоятельное комиссарство Шань-сы-тинь 上恩.

Тай-пинь-фу. На западъ отъ Нань-нинь-фу расположена область Тай-пинь-фу 太平.

Подчинены 4 округа Янь-ли-чжоу 養利, Цзо-чжоу Юнь-кань-чжоу * 康, Нинь-минь-чжоу * * и 1 комиссарство Лунь-чжоу-тинь * *, расположенное на сѣверномъ берегу Лунь-хэ. Въ Тай-пинь-фу находится еще около 15 туземныхъ округовъ.

Чжэнь-ань-фу. На юго-западъ отъ Тай-пинь-фу расположена область Чжэнь-ань-фу * *.

Подчиненъ 1 округъ: Фынъ-и-чжоу 奉議.

Гуй-шунь-чжоу. Самую юго-западную часть Гуань-си занимаетъ самостоятельный округъ Гуй-шунь-чжоу 歸 *.

Подчиненъ 1 уѣздъ: Чжэнь-бянь * *.

Провинція Гуань-дунь. Въ нижнемъ теченіи Си-кианга расположена провинція Гуань-дунь * 東 или Юэ-си, растянувшаяся далеко по побережью Южно-Китайскаго моря и только около Кантона отходящая на значительное разстояніе въ глубь материка.

Горы. На сѣверѣ Гуань-дуна поднимается рядъ хребтовъ, служащихъ водораздѣломъ между рѣками системы Янь-цзы-цзяна и Си-кианга. Общія названія этихъ хребтовъ Цзю-лянъ-шань 九連, Да-юй-шань 大庾 и Ци-тянь-шань 騎田, они отдѣляютъ отъ себя рядъ отвѣтвленій, кончающихся на самомъ берегу моря въ видѣ гористыхъ острововъ и полуострововъ. Изъ нихъ особенно выдѣляются острова Хай-нань 海 *, Гонконгъ и полуостровъ Лэй-чжоу.

Рѣки. Отъ устья Янь-цзы-цзяна горы значительно отступаютъ, оставляя широкую долину, захватывающую и нижнее теченіе рѣкъ Бэй-цзянь 北, Дунь-цзянь 東, и притоковъ Си-кианга. Последняя рѣка около Сань-шуй при впаденіи въ нее Бэй-цзяна раздѣляется на рукава, изъ которыхъ восточный, проходящій около Кантона, носитъ названіе „Жемчужной рѣки“ 珠, тогда какъ самый западный, проходящій около Макао, сохраняетъ названіе Си-киангъ. Эти два главные рукава соединяются цѣлою сѣтью другихъ. Во многихъ мѣстахъ въ устьѣ Си-кианга возведены плотины для предупрежденія отъ разливовъ. На всемъ протяженіи своего теченія въ Гуань-дунь, Си-киангъ судоходенъ; также судоходны и притоки его Бэй-цзянь отъ Шао-чжоу-фу и Дунь-цзянь. Восточную часть провинціи

занимаетъ бассейнъ рѣки Хань-цзянъ 韓江 и притока ея Мэй-цзянъ 梅. Обѣ рѣки несудоходны. Какъ мы видимъ въ отношеніи водныхъ путей сообщенія провинція Гуанъ-дунъ поставлена въ очень благопріятныя условія, это и было причиною развитія въ населеніи особой склонности къ торговлѣ и предпримчивости, какъ то было, напримѣръ, у древнихъ грековъ. Выходами изъ Гуанъ-дуна и пополняются кадры китайскихъ офицеровъ за предѣлами Китая.

Климатъ. Климатъ Гуандунской провинціи жаркій и влажный, но морскіе пассаты умѣряютъ зной, особенно ночью.

Фауна, флора и производство. Міръ животныхъ здѣсь тотъ же, что и въ Гуанъ-си, но въ меньшемъ числѣ, такъ какъ провинція Гуанъ-дунъ болѣе заселена. Изъ наиболѣе выдѣляющихся животныхъ и растений нужно только упомянуть канареекъ, попугаевъ, великолѣпныхъ бабочекъ, фиговые деревья, оливы, магноліи и проч. Островъ Хай-нанъ имѣетъ еще болѣе тропическую природу—большихъ обезьянъ, ядовитыхъ змѣй и проч. Предметами добывающей промышленности являются: сахарный тростникъ, рисъ, апельсины, инбирь, индиго, каменный уголь, имѣющій богатые залежи (въ Шао-чжоу-фу, уѣздѣ Хуа-сянъ и около Тонкина), мѣдь, серебро, свинецъ.

Поверхность и число жителей. Поверхность равна 359.000 кв. верстѣ. Число жителей 29.852.112. Населеніе еще болѣе смѣшанное, чѣмъ въ Гуанъ-си; раздѣлить его можно на 6 группъ: 1) китайцы Бэнь-ди 本地; 2) Хакка 客家—метисы; 3) Хокло 學老—туземцы, пришедшіе изъ Фу-цзяни; 4) И-цзя 夷家—дикари; 5) Яо *—выходцы изъ Бирмы и 6) Тунка 洞家—(Дунъ-цзя) небольшого роста. Обыкновенно изъ послѣднихъ большинство дѣлается ремесленниками, жителями плавучихъ острововъ и кули. Всѣ другіе мѣстные жители относятся къ нимъ съ прѣзрѣніемъ. Особые инородческія племена населяютъ также Хай-нанъ (общее названіе ихъ Си и Моу).

Въ зависимости отъ Гуанъ-дуна находятся 9 областей, 5 самостоятельныхъ округовъ и 3 самостоятельныхъ комиссарства. Открытыхъ портовъ 6:—Кантонъ, Санъ-шуй, Цзянь-мынь, Сватоу, Цюнь-чжоу, Пак-хой, есть еще 3 порта захода судовъ и 3 таможенныхъ станціи.

Гуанъ-чжоу-фу. Главнымъ городомъ области является Кантонъ—Гуанъ-чжоу-фу 廣州, расположенный на сѣверномъ берегу Жемчужной рѣки 珠江 и служащій мѣстопробываніемъ Лянъ-гуанскаго генералъ-губернатора. Городъ—очень древній, имѣетъ до 2 милліоновъ народонаселенія (по Ришару 900.000), какъ и всѣ города обнесенъ стѣною, раздѣляясь на 2 части—Восточную и Западную; въ первой находятся всѣ присутственныя мѣста и кумирни, учебныя заведенія, во второй войска. Наиболѣе дѣятельная и богатая часть находится за стѣнами

города у Си-гуань 西關. Въ виду обилія водныхъ площадей и дороговизны земли цѣлый классъ китайцевъ, называемыхъ Дань-ху ***, проводитъ всю свою жизнь на водѣ въ особыхъ домахъ, занимаясь рыбною ловлею. Въ настоящее время Кантонъ служитъ мѣстомъ захода многихъ океанскихъ пароходовъ. Последніе не могутъ доходить до самаго Кантона, а останавливаются ниже его въ мѣстечкѣ Вампоа (Хуанъ-пу), гдѣ находятся и доки для починки судовъ. Помимо водныхъ сообщеній существуетъ и желѣзнодорожное до Сань-шуй, часть магистрали отъ Кантона на Хань-коу. Кромѣ того уже строится дорога на Коу-лунъ, находящійся противъ Гонконга; намѣчается и рядъ другихъ дорогъ. Конечно развитіе ихъ должно еще болѣе поднять промышленное значеніе Кантона, въ которомъ существуютъ фабрики льняныхъ, хлопчатобумажныхъ, шелковыхъ тканей и фабрики бумаги и пр. Изготавливаются здѣсь также издѣлія изъ черепахи, лаковые, вѣера, посуда и проч.

Подчинены 12 уѣздовъ: Шунь-дэ 順德, Сянь-шань * 山, Синь-хуй 新會 Синь-нинъ 寧 (находящіеся на югъ отъ Жемчужной рѣки), Дунъ-гуань 東莞, Синь-ань 新安 (находящіеся на юго-востокѣ), Цзянь-чэнь 增城, Лунъ-мынь 龍門 (находящіеся на сѣверо-востокѣ), Хуа-сянь 化, Цзунъ-хуа 從化, Сань-шуй 三水, Цинъ-юань 青* (находящіеся на сѣверо-западѣ). Кромѣ того существуютъ еще 2 комиссарства Фатъ-шанъ-тинъ 佛山 и Ху-мынь-тинъ 虎門. Около Кантона находятся 4 города, которые нужно считать открытыми для иностранной торговли: Ша-цзи 沙基, противъ Кантона, называемый европейцами просто именемъ Кантонъ, Гунъ-бэй 拱北 (Лаппа) недалеко отъ Макао, Коу-лунъ 九龍 и Сань-шуй 三水. Изъ приведенныхъ выше городовъ заслуживаетъ вниманія г. Фатъ-шанъ, имѣющій 500.000 жителей. Въ немъ сосредоточена выдѣлка шелковыхъ матерій, кожи, бумаги и фарфора. Кромѣ того на востокъ отъ уѣзда Дунъ-гуанъ находится большое селеніе Ши-лунъ 石龍, насчитывающее 100.000 жителей и являющееся складочнымъ мѣстомъ сахара и сѣстныхъ припасовъ.

Гонконгъ. Въ дельтѣ Жемчужной рѣки находится англійская колонія Гонконгъ 香港, на островѣ того же имени, уступленномъ китайцами въ 1842 году. Гонконгъ вполне благоустроенный европейскій городъ. Южная часть берега Китая противъ Гонконга съ Коу-луномъ, также въ настоящее время принадлежитъ Англіи (аренда на 99 лѣтъ).

Макао. Противъ Гонконга на западномъ берегу дельты Си-кианга расположена португальская колонія Макао 澳門, уступленная еще въ 1887 году и являвшаяся долгое время единственнымъ пунктомъ торговаго общенія европейцевъ съ китайцами. Теперь торговое значеніе ея упало.

Чи-ци-тинъ. На юго-востоку отъ уѣзда Синь-нинъ Кантонской области расположено самостоятельное комиссарство Чи-ци-тинъ 赤溪.

Шао-чжоу-фу. Прямо на сѣверъ отъ Кантонской области находится область Шао-чжоу-фу, 韶州.

Подчинены 5 уѣздовъ: Лэ-чанъ 樂昌, Жэнь-хуа 仁花, Жу-юань 乳源, Вэнь-юань 翁源 и Инъ-дэ 英德.

Нань-сюнь-чжоу. На востокъ отъ Шао-чжоу-фу въ сѣверо-восточномъ углу провинціи Гуанъ-дунъ расположенъ самостоятельный округъ Нань-сюнь-чжоу 南雄.

Подчиненъ 1 уѣздъ Ши-синъ 始興.

Лянь-чжоу. На западъ отъ Шао-синъ-фу въ верхнемъ течении рѣки Хуанъ-хэ находится самостоятельный округъ Лянь-чжоу 連.

Подчиненъ 1 уѣздъ: Янь-шань 陽山.

Лянь-шань-тинъ. Западнѣ округа Лянь-чжоу расположено самостоятельное комиссарство Лянь-шань-тинъ 連山.

Хуй-жчоу-фу. На востокъ отъ Кантона расположена область Хуй-жчоу-фу 惠州.

Подчинены 1 округъ Лянь-пинъ-чжоу 連平 и 8 уѣздовъ: Бо-ло 博羅, Чанъ-нинъ 長寧, Юнь-ань 永安, Хай-фынь 海豐, Лу-фынь 陸豐, Лунъ-чуань * 川, Хэ-юань 河源 и Хэ-пинъ 河平. На востокъ отъ уѣзда Лу-фынь берегъ образуетъ небольшую бухту Цзя-цзы-мынь 甲子門; при входѣ въ нее выдается камень, на которомъ выбиты гіероглифы еще во время путешествія Сунскаго Императора въ концѣ 13 вѣка.

Фо-ганъ-тинъ. Прямо на сѣверъ отъ Кантона и на востокъ отъ р. Бэй-цзянъ находится небольшое комиссарство Фо-ганъ-тинъ 佛岡.

Чао-чжоу-фу. Самую восточную часть провинціи Гуанъ-дунъ занимаетъ область Чао-чжоу-фу * 州.

Подчинены 8 уѣздовъ: Фынъ-шунъ 豐順, Чао-янъ 潮陽, Цзѣ-янъ *, Жао-пинъ 饒平, Хуй-тай * 來, Да-пу 大*, Чэнь-хай 澄海 и Пу-нинъ 普寧. Въ уѣздѣ Чэнь-хай въ юго-западной части находится открытый для иностранной торговли портъ Сватоу (Шанъ-тоу 汕頭), расположенный на устьѣ р. Ханъ-цзянъ и ведущій значительную торговлю мѣстными произведеніями. Населеніе въ немъ 48.000 жителей.

Цзя-инъ-чжоу. По теченію притока Ханъ-цзяна, Мэй-цзяна расположенъ самостоятельный округъ Цзя-инъ-чжоу.

Подчинены 4 уѣзда: Чанъ-лэ 長樂, Синъ-нинъ 興寧, Пинъ-юань 平遠 и Чжэнь-пинъ 鎮平.

Чжао-цинъ-фу. На западъ отъ Кантонской области находится область Чжао-цинъ-фу 肇慶. Г. Чжао-цинъ-фу расположенъ на лѣвомъ берегу Си-кианга, прежде былъ столицею и еще до сего

времени имѣть приличные дома, хорошо вымощенныя улицы. Торговля значительна.

Подчинены 1 округъ Дэ-цинъ-чжоу 德慶 и 10 уѣздовъ: Сы-хуй 四會, Синь-синъ 新, Янъ-чунъ 陽春, Гао-минъ 高明, Эн-пинъ 恩平, Гуанъ-нинъ 廣寧, Кай-пинъ 開平, Хо-шанъ 鶴山, Фынъ-чуанъ 封川 и Кай-цзянь 開建.

Янъ-цзянь-тинъ. По побережью моря на юго-западъ отъ Чжао-цинъ-фу лежитъ самостоятельное комиссарство Янъ-цзянь-тинъ 陽 *.

Ло-динъ-чжоу. По правому берегу р. Си-кианга на западъ отъ Чжао-цинъ-фу расположенъ самостоятельный округъ Ло-динъ-чжоу 羅定.

Подчинены 2 уѣзда: Дунъ-анъ 東安, Си-нинъ 西寧.

Гао-чжоу-фу. На юго-западъ отъ Чжао-цинъ-фу находится область Гао-чжоу-фу 高州.

Подчинены: 1 округъ Хуа-чжоу 化 и 4 уѣзда: Дянь-бай * 白, Синь-и 信宜, У-чуанъ * 川 и Ши-чэнь 石城.

Лянь-чжоу-фу. Западнѣе Гао-чжоу-фу расположена область Лянь-чжоу-фу 廉州.

Подчиненъ 1 уѣздъ Линъ-шанъ 靈山. Кромѣ того на югъ отъ Лянь-чжоу-фу на оконечности полуострова лежитъ открытый для иностранной торговли портъ Пакъ-хой 北海, имѣющій населенія около 22 тыс. Вълѣдствіе своей глубины портъ этотъ очень удобенъ для захода пароходовъ.

Цинъ-чжоу. Самую юго-западную часть Гуанъ-дуна занимаетъ самостоятельный округъ Цинъ-чжоу *.

Лэй-чжоу-фу. На полуостровѣ противъ Хай-наня находится область Лэй-чжоу-фу * 州.

Подчинены 2 уѣзда: Суй-ци 遂溪 и Сюй-вэнь 叙聞. На востокъ отъ Лэй-чжоу-фу лежитъ островъ Шань-чуанъ-дао * 川, уступленный въ 1898 году китайцами французамъ на 99 лѣтъ вмѣстѣ съ частью прибрежной территоріи. Уступленная территорія носитъ названіе Гуанъ-чжоу-ванъ 廣州, т. е. Кантонской бухты, образуемой на востокъ отъ полуострова Лэй-чжоу.

Хай-нанъ. Какъ бы естественнымъ продолженіемъ полуострова Лэй-чжоу и горныхъ системъ Нань-лина является островъ Хай-нанъ. Общее названіе горнаго хребта Хай-наня-У-чжи-шанъ 五指, т. е. хребетъ 5 пальцевъ, такъ какъ высшая точка его находится въ серединѣ острова и отъ нея въ видѣ пальцевъ расходятся къ берегу вѣтви. Горы эти покрыты густой растительностью и населены инородцами Ли (лой черными), долгое время служившими бичемъ китайскихъ поселенцевъ, занимающихъ мѣста преимущественно по побережью моря. Въ 1880 году вълѣдствіе вырубки массы лѣсовъ и карательныхъ экспедицій противъ нихъ, набѣги стали прекращаться.

Цюнь-чжоу-фу. Сѣверо-восточную часть острова Хай-нанъ

занимаетъ область Цюнь-чжоу-фу 瓊州. Г. Цюнь-чжоу-фу расположенъ недалеко отъ берега моря, имѣетъ 35.000 жителей и открытъ для иностранной торговли. Концессія иностранцевъ находится на сѣверъ отъ города въ мѣстечкѣ Хай-коу 海口 и заселена по преимуществу французами.

Подчинены 1 округъ Тань-чжоу * и 6 уѣздовъ: Чань-май 澄邁, Динь-ань 定安, Вань-чань 文昌, Хуй-тунъ 會同, Ла-чань 樂昌 и Линь-гао 臨高.

Яй-чжоу-фу. Юго-западная часть Хай-наня занимаетъ самостоятельный округъ Яй-чжоу *, находящийся на южномъ склонѣ горъ У-чжи-шань. Флора и фауна его тропическая.

Подчинены 4 уѣзда: Вань-сянь 萬, Линь-шуй 陵水, Чань-хуа 昌化 и Гань-ань 感恩.

По словамъ миссіонеровъ, путешествующихъ по странѣ 22 года тому назадъ на этомъ островѣ были проложены 2 дороги, пересѣкающія Фань-янь, гдѣ былъ построенъ фортъ, а также проведены телеграфы, но теперь они исчезли. Въ настоящее время дѣлаются усилія къ просвѣщенію туземцевъ не только правительствомъ, но и въ особенности миссіями; на самой южной части острова находится отличная бухта—гавань Юй-линь.

ГЛАВА II.

Нѣкоторые данныя о китайскомъ народонаселеніи.

Какъ видно изъ главы „Государственный строй Китая“, китайское правительство на ряду съ прочимъ обратило вниманіе и на вопросъ о численности населенія прежде всего ради цѣлей финансовыхъ и потребностей административныхъ. Для тѣхъ же цѣлей переписи производились еще въ глубокой древности. Такъ, въ энциклопедіи Вэнь-сянь-тунъ-као, написанной въ 12 вѣкѣ извѣстнымъ историкомъ Ма Дуань-линемъ, говорится о переписи въ I вѣкѣ до Р.-Х., на основаніи которой цифра народонаселенія Китая была опредѣлена около 22 мил. человекъ. При Ханьской династіи между 155 годомъ и 2 годомъ до Р.-Х. производились переписи, средняя цифра которыхъ опредѣлена въ 63.500.000 ч. Въ теченіе слѣдующей національной династіи Танъ перепись 764 года показала 70 мил. душъ. Перепись при Сунской династіи въ 1102 году дала 10 слишкомъ мил. жителей. Завоеваніе монголами Китая и воцареніе Юаньской династіи опять уронило цифру населенія.

Минская династія, смѣнившая Юаньскую, произвела 16 переписей, отчетъ о которыхъ находится въ составленномъ Ванъ Кэ продолженіи вышеупомянутой энциклопедіи. Средняя цифра этихъ переписей равна почти 57 мил., а максимальная 66 мил. ч.

Нынѣшняя маньчжурская династія также нѣсколько разъ производила переписи. Такъ еще въ 1711 году ради цѣлей финансовыхъ и военныхъ были собраны свѣдѣнія о численности всѣхъ мужчинъ въ возрастѣ отъ 16 до 60 лѣтъ, при чемъ перепись эта дала всего 28,6 мил. жителей. Слѣдующая перепись 1753 г. дала 103.050.060 мил. Слѣдовательно населеніе въ теченіе 42 лѣтъ увеличивалось ежегодно на 6%. Какъ въ томъ, такъ и другомъ случаѣ цифры не выражаютъ всего количества населенія, а только плательщиковъ податей, что даетъ поводъ предполагать, что при переписи 1711 года многіе изъ нихъ были опущены. Съ 1753 года до 1792 г.г. приростъ населенія былъ попрежнему значителенъ. За это время населеніе достигло

307.467.200 человекъ, т. е. увеличивалось приблизительно по 5% ежегодно. Затѣмъ до 1812 года населеніе увеличивалось всего на 1%, выразившись въ 362.467.183 души. Дальнѣйшее увеличеніе его стало сильно тормозиться различными стихійными бѣдствіями и возстаніями, особенно Тайпинскимъ, опустошившимъ югъ Китая, и Дунганскимъ, разорившимъ провинціи Шэньси и Ганьсу. Въ 1874 году, наконецъ, возстанія были подавлены, и цифра населенія стала опять увеличиваться.

Чтобы составить себѣ представленіе о движеніи населенія за послѣднее время, необходимо обратиться къ отчетамъ министерства финансовъ, которое должно составлять свѣдѣнія о численности его на основаніи докладовъ генераль-губернаторовъ. Послѣднимъ Императорскимъ указомъ предписано ежегодно доставлять въ это министерство перепись населенія, что ими до сихъ поръ исполнялось въ высшей степени неаккуратно. Не было еще ни одного года, когда были бы доставлены цифры населенія всѣхъ провинцій. Мѣстные администраторы отговаривались трудностью добыть желаемыя данныя, съ чѣмъ, конечно, нельзя не согласиться. Особенно трудно опредѣлить численность населенія въ малонаселенныхъ мѣстностяхъ, напримѣръ, въ Хэйлунцзянской провинціи, въ Гуйчжоу и пр. Отъ нѣкоторыхъ провинцій представлялись только частичныя данныя. Такое положеніе вещей продолжается до настоящаго времени, какъ видно изъ доклада министерства финансовъ за 1905 годъ, въ которомъ приведены статистическія данныя о 13 провинціяхъ. Ранѣе этой переписи была еще другая въ 1894 году, дающая свѣдѣнія о численности населенія 14 провинцій. Что же касается остальныхъ провинцій, а также внѣшнихъ владѣній, то о нихъ не имѣется новѣйшихъ статистическихъ данныхъ оффиціального характера, и почерпать ихъ мы можемъ лишь изъ работъ изслѣдователей г. Попова (за 1894 г.), г. Ришара, Дэдждона и Ту-цзи, выводы котораго, какъ явствуетъ изъ таблицы, совершенно сходятся съ выводами г. Попова.

Разсматривая помѣщенную ниже таблицу, мы можемъ констатировать чрезвычайно незначительный приростъ населенія, между 1894 и 1905 гг., давшій менѣе 1%. Такое явленіе можно объяснить, вѣроятно, послѣдними событіями, вызвавшими нѣсколько неустойчивое положеніе, и эмиграціею, происходящею какъ за предѣлы Китая, такъ и во внѣшнія владѣнія его. Въ виду отсутствія точныхъ статистическихъ данныхъ количество такихъ эмигрантовъ трудно установить или вполне довѣряться тѣмъ источникамъ, которые трактуютъ объ этомъ. Изъ таблицы мы также видимъ, что въ нѣкоторыхъ провинціяхъ приростъ былъ чрезвычайно малъ. Въ провинціи Ху-бэй оказалась даже убыль. Единственнымъ исключеніемъ является провинція Сычуань, населеніе въ которой увеличивалось по 9%, очевидно бла-

годаря большому плодородію почвы, приливу переселенцевъ и пр. условіямъ *).

Что же касается Маньчжуріи, ростъ которой идетъ за счетъ внутренняго Китая, откуда переселяются эмигранты, то точную цифру народонаселенія ея трудно установить, такъ какъ докладъ министерства финансовъ даетъ полностью данныя только о провинціи Мукденъ (5.409.359 ч.), относительно же Гириньской провинціи данныя приводятся только о части ея по рѣкѣ Сунгари. Однако, въ виду указаннаго наплыва эмигрантовъ въ Маньчжурію и особенно въ провинціи Хэйлунцзянь и Гиринь, нужно для первой цифру округлить по меньшей мѣрѣ до 1 мил. чел., для второй до 2-хъ мил., что дастъ намъ приблизительно 8 мил. жителей:

Провинціи:	1886 годъ.	1894 годъ.	1905 годъ.	Ту-цзи.	Ришаръ.
Шаньдунъ .	36.631.308	37.437.672	37.952.822	37.437.672	38.247.900
Шаньси . .	10.847.147	11.050.764	11.861.843	11.050.764	12.200.000
Хэнань . .	22.117.439	22.120.648	22.134.124	27.009.977	25.316.820
Цзянсу . .	21.346.899	21.874.089	23.220.687	24.598.915	23.980.230
Цзянси . .	24.554.085	24.598.915	24.650.157	21.974.089	26.582.000
Чжэцзянь .	11.691.255	11.842.656	11.997.905	11.842.565	11.580.000
Хубэй . .	33.682.193	34.339.524	31.310.431	34.339.524	35.280.000
Хуанань . .	21.005.952	21.009.977	21.126.053	22.120.648	22.169.000
Шаньси . .	8.395.954	8.473.045	8.702.802	8.473.045	8.450.000
Сычуань . .	72.126.148	79.493.058	87.430.981	79.493.058	68.724.800
Гуандунъ .	29.751.178	29.852.112	359.502	29.852.112	31.865.200
Гуйджоу .	4.803.658	4.840.900	4.899.985	4.840.900	7.650.000
Ганьсу . .	—	9.750.645	—	9.750.645	10.000.000
Синьцзянь .	—	1.286.583	—	1.286.584	1.200.000
Чжили . .	725.625	29.400.000	665.768	29.400.000	20.730.000
Юньнань .	—	9.114.150	—	6.114.150	12.721.000
Гуанси . .	—	8.527.378	—	8.527.378	5.142.000

*) Ростъ населенія Сычуани (или, быть можетъ, правильнѣе выразиться, статистика ея) идетъ вообще чрезвычайно быстро. Въ 1710 году было въ ней всего 144.154 жителей, но къ цифрѣ этой нужно, конечно, относиться весьма критически (см. Ronaldshay, 113).

Провинціи:	1886 годъ.	1894 годъ.	1905 годъ.	Ту-пан.	Ришаръ.
Аньхуй . .	35.810.000	—	14.084.620	35.810.000	23.672.000
Хэйлунцзя.	—	400.000	—	400.000	8.500.000
Мукденск.	4.409.271	4.724.674	5.409.359	4.724.674	
Гиринь . .	447.858	626.232	1.132.132	626.232	
Фуцзянь .	24.344.910	25.235.184	351.105	25.235.184	22.870.000
Монголія .	—	—	—	—	2.580.000
Кукуноръ и Тибетъ.	—	—	—	—	6.430.000

Нѣкоторыя цифровыя данныя доклада министерства финансовъ несомнѣнно не могутъ считаться правильными. Такъ, докладъ обозначаетъ цифру народонаселенія провинціи Ху-бэй на 3 мил. меньше, чѣмъ въ 1894 году; однако, такое уменьшеніе не вызвано какими-либо неблагоприятными обстоятельствами. Очевидно, здѣсь скрывается какое-то недоразумѣніе или просто ошибка. Вслѣдствіе неимѣнія свѣдѣній въ докладѣ о Гуанси, Ганьсу, Синьцзянѣ, Чжили, Юньнанѣ, Гуандунѣ, Аньхуй необходимо принять цифровыя данныя, предложенныя г. Поповымъ въ его статьѣ „Движеніе населенія Китая“ за 1894 г. Въ виду наблюдаемаго въ послѣднее время очень малаго прироста населенія, эти данныя можно оставить почти безъ измѣненій. Слѣдуетъ, однако, замѣтить, что у г. Попова цифры жителей для провинцій Аньхуй и Чжили не могутъ быть вѣрными, такъ какъ относительно Чжили они показываютъ слишкомъ большой ростъ населенія. То же самое можно сказать и о провинціи Аньхуй. Было бы поэтому предпочтительнѣе принять данныя о количествѣ жителей, приводимыя въ сочиненіи г. Ришара „La Géographie de la Chine“, такъ какъ они свидѣтельствуютъ о болѣе нормальномъ увеличеніи народонаселенія съ 1879 года, также, какъ и въ отношеніи Юнь-нани. Цифры народонаселенія Тибета, Кукунора и Монголіи совершенно гадательны. Г. Матусовскій, на основаніи свидѣтельствъ миссіонеровъ, консуловъ и нѣкоторыхъ путешественниковъ, вывелъ цифру народонаселенія Монголіи въ 3 милліона. Съ того времени могло быть увеличеніе его. Кромѣ того, въ приграничную часть Монголіи за послѣднее время усиленно направлялась колонизація. Вслѣдствіе этого, было бы вѣрнѣе принять въ настоящее время для Монголіи цифру народонаселенія въ 4 мил. человекъ. Въ виду малой населенности Тибета и Кукунора, цифру народонаселенія этихъ странъ нужно принять не болѣе, чѣмъ въ 3 мил. жителей. Та-

кимъ образомъ, складывая всѣ цифры, приведенныя выше, мы получаемъ слѣдующую таблицу, въ которой также указано и пространство, занимаемое отдѣльными провинціями, и число жителей на 1 кв. ли (1 кв. ли = $\frac{2}{7}$ кв. версты).

Названіе провинціи.	Общее количество кв. ли.	Число жителей на кв. ли.	Общее число населенія.	По даннымъ.
Чжили	458.694	45	20.730.000	Ришаръ.
Цзянсу	346.277	67	23.220.687	Мин. Ф-овъ.
Аньхуй	377.114	63	23.672.300	Ришаръ.
Цзянси	561.619	44	24.650.157	Мин. Ф-овъ.
Чжэцзянь	304.654	38	11.997.905	тоже.
Фуцзянь	299.609	84	25.235.184	Поповъ.
Хубэй	548.192	62	34.339.524	тоже.
Хунань	578.333	36	21.126.053	Мин. Ф-овъ.
Шаньдунъ	418.366	90	37.952.822	тоже.
Шаньси	437.858	26	11.361.843	тоже.
Хэнань	520.609	42	22.134.124	тоже.
Шэньси	524.492	16	8.702.802	тоже.
Ганьсу	976.189	10	9.750.645	Поповъ.
Сычуань	1.299.197	66	87.430.981	Мин. Ф-овъ.
Гуандунъ	618.290	48	29.852.112	Поповъ.
Гуанси	607.841	14	8.527.378	тоже.
Юньнань	840.150	15	12.721.500	Ришаръ.
Гуйчжоу	502.256	10	4.899.985	Мин. Ф-овъ.
Синьцзянь	5.511.041	0,23	1.286.584	Поповъ.
Монголія	9.022.607	0,33	3.500.000	Матусовскій
Тибетъ и Кукуръ	5.069.484	0,6	3.000.000	тоже.
Маньчжурія	—	—	8.500.000	Мин. Ф-овъ.

Итого 434.000.600 жителей
(единицы отброшены).

Изъ вышеизложеннаго уже видно, что данная цифра приблизительна, но, вѣроятно, менѣе дѣйствительной. Точное опредѣленіе ея несомнѣнно возможно будетъ сдѣлать въ недалекомъ будущемъ, такъ какъ въ настоящее время статистика дѣлаетъ большіе успѣхи; на нее обращается теперь серьезное вниманіе правительства, которое вводитъ повсюду хорошо организованную полицію, занимающуюся регистраціею населенія.

Численность китайскаго населенія и постепенное его увеличеніе внушаетъ многимъ невольно опасенія, такъ какъ для собственнаго Китая средняя цифра на километръ должна превыситъ 100 человекъ; самая же населенная въ Европѣ страна—Бельгія, съ развитою промышленностью, имѣетъ на километръ 231 человекъ, Франція всего 73, Германія 104 *). Слѣдовательно, цифра плотности народонаселенія достигла уже той степени, когда требуется отливъ его. Только что прибывшему въ Китай сразу бросается въ глаза оживленіе на поляхъ и толпы народа на улицахъ китайскихъ городовъ, указывающихъ на густоту населенія въ нихъ. Сравнительно съ Россіей, гдѣ села находятся на большомъ разстояніи, и гдѣ не встрѣтишь иногда ни одного человекъ на протяженіи многихъ верстъ, контрастъ особенно рельефенъ. Та же густота населенія вызываетъ переселеніе его на воду. Жизнь на водѣ особенно развита въ южныхъ провинціяхъ, гдѣ рѣки не замерзаютъ, что позволяетъ судамъ держаться на нихъ цѣлый годъ. Здѣсь существуютъ тысячи судовъ, собственники которыхъ не имѣютъ другого помѣщенія для себя: въ нихъ они женятся, рожаютъ дѣтей и умираютъ, здѣсь же помѣщаются ихъ скарбъ и домашнія животныя: куры, собаки, свиньи и пр.

Въ настоящее время отливъ населенія происходитъ или за границу или въ предѣлахъ самого Китая. Характерною особенностью китайской эмиграціи за границу является то, что китайцы въ очень рѣдкихъ случаяхъ устраиваются постоянно на новомъ мѣстѣ и ассимилируются съ мѣстнымъ населеніемъ. Обычно, накопивъ деньги, они возвращаются обратно. Накопить же имъ деньги помогаетъ прирожденная предприимчивость, трезвость и умѣренность, благодаря которымъ они быстро устраиваются за границею почти безъ всякаго капитала. Такимъ образомъ, иностранныя правительства не получаютъ отъ китайскихъ эмигрантовъ почти никакихъ выгодъ ни въ смыслѣ приобрѣтенія лишняго числа подданныхъ, ни въ смыслѣ увеличенія капиталовъ страны. Въ маленькомъ масштабѣ Китай и иностранныя государства напоминаютъ двѣ деревни: одну бѣдную, другую богатую. Въ первой рабочія руки дешевы, во второй онѣ дороги; первая, удовлетворяясь своими рабочими руками, посылаетъ ихъ также и въ богатое село, отвлекая такимъ путемъ капиталы къ себѣ. Такое мнѣніе несомнѣнно оправдывается самыми разнообразными данными, исходящими изъ многочисленныхъ источниковъ. Неудивительно поэтому, что даже такія цивилизованныя страны, какъ Сѣверо-Американскіе Соединенные Штаты и

*) „Atlas Universel par A. Z. Hickman“ (см. также „Village life in China“, стр. 18—19). Въ нѣкоторыхъ мѣстахъ въ равнинѣ плотность населенія доходитъ до 2.100 чел. на англ. милю.

Англія примѣняютъ къ китайскимъ эмигрантамъ исключительныя постановленія. Въ Канадѣ, напримѣръ, на основаніи Chinese Exclusion Act допускаются только китайцы, которые имѣютъ 100 фун. стерлинговъ. Во многія мѣста не допускаются китайцы также въ виду карантинныхъ соображеній. Многіе изъ нихъ страдаютъ трахомою, каковая болѣзнь часто служитъ причиною недопущенія китайцевъ-эмигрантовъ въ Мексику и на Филиппинскіе острова, гдѣ положеніе послѣднихъ вообще ненормально *).



Эмиграція въ настоящее время также запрещена и въ Перу, что вызвало выработку особой конвенціи между правительствами Китая и Перу.

*) Стѣсненія эмиграціи, конечно, не могли не вызвать со стороны китайцевъ попытокъ обойти ихъ. Такъ, канадскимъ правительствомъ въ 1908 году было открыто, что около 300 китайцевъ, главнымъ образомъ изъ Мексики, прибывшихъ въ качествѣ торговцевъ и снабженныхъ удостовѣреніями отъ китайской миссіи въ Мексику, въ дѣйствительности имѣли поддѣльные документы.

Затѣмъ, какъ извѣстно, въ Канадѣ съ каждого китайца берется пошлина въ 500 долларовъ; исключеніе составляютъ только студенты. Этимъ воспользовались эмигранты и въ послѣднее время были случаи поступленія въ канадскія школы на короткое время канадскихъ рабочихъ, что принудило канадское правительство выработать новыя постановленія, на основаніи которыхъ каждый китайскій студентъ долженъ обладать знаніями англійскаго языка и окончить школу.

По даннымъ профессора Туцзи съ 1854 года до 1868 года ежегодно эмигрировало отъ 6 до 7 тысячъ. Съ 1868 года до 1881 г.—отъ 10 до 20 тысячъ. Въ 1882 году эмиграція достигла цифры 33.640 человекъ. Столь быстрое увеличеніе по мѣнѣю правительства, эмиграціи вызвало запретительныя по отношенію къ ней мѣры, благодаря которымъ на слѣдующій годъ цифра сразу упала до 381 человекъ, но затѣмъ силою вещей она стала опять увеличиваться, хотя происходила и безъ позволенія правительства, такъ какъ, конечно, трудно было услѣдить за каждымъ китайцемъ.

За послѣднее время довольно энергично шла эмиграція и въ Трансвааль. Въ 1904 году были приняты особыя мѣры со стороны одной англійской фирмы для привлеченія китайскихъ кули въ Трансвааль, такъ какъ послѣдніе оказались вполне подходящею работою силою для трансваальскихъ копей. Въ теченіе этого года на 3-хъ специальныхъ пароходахъ было отправлено въ эту страну 17.224 чел. (изъ Цинь-ванъ-дао).

На основаніи статистическихъ данныхъ, помѣщенныхъ въ газетѣ China Critic отъ 21-го ноября 1908 года, исходящихъ повидимому изъ официальнаго китайскаго источника, въ Сіамѣ живетъ въ настоящее время—2.800.000 китайцевъ, на Явѣ и другихъ островахъ—1.800.000 ч., въ малайскихъ княжествахъ—около 1 милл., въ Аннамѣ—197.000 ч., въ Бирмѣ—134.000 ч., на Филиппинскихъ островахъ—84.000 ч., въ Азіатской Россіи—37.000 ч. *), въ Австраліи 35.000 ч., въ Японіи—18.000 ч., и въ Корей—11.000 ч., всего же за границею находится около 7.000.000 китайцевъ, считая здѣсь же 120.000 китайцевъ, живущихъ въ С.-А. С. Штатахъ, 134.000—центральной и южной Америкѣ и 50.000 въ Африкѣ.

На малайскомъ полуостровѣ, судя по словамъ одного изъ членовъ англійскаго правительства, притокъ китайскихъ эмигрантовъ достигаетъ ежедневно цифры 400—600 человекъ. Китайцы прибываютъ сюда въ качествѣ рабочихъ, остаются въ качествѣ купцовъ, являясь наиболѣе почетными, лояльными и богатыми гражданами англійской колоніи.

Перепись 1905 года, произведенная на Формозѣ, дала слѣдующія интересныя данныя о населеніи ея: Общее число жителей—3.039.751, японскихъ эмигрантовъ—57.335, туземцевъ—82.795, натурализовавшихся китайцевъ изъ Фуцзяни—2.492.784, изъ Кантонской провинціи—397.195, другихъ мѣстъ—506, китайцевъ китайскаго подданства—8.973, иностранцевъ—163 **).

*) Эта цифра видимо сильно уменьшена. По свѣдѣніямъ А. Кохановскаго къ 1-му января 1908 года только для южно-уссурійскаго края официальная русская статистика насчитала 90.000 китайцевъ. Точно также по официальнымъ японскимъ даннымъ китайцевъ въ Корей 12.332.

**) По The Japan Chronicle.

Харбинскій Вѣстникъ (1908 г.) передаетъ со словъ капитана порта въ Полларъ, что на англійскихъ судахъ въ настоящее время плаваютъ около 5 тысячъ китайскихъ матросовъ, дешевизною своего труда отбивающихъ работу и вызывающихъ озлобленіе англійскихъ матросовъ *).

Какъ видно уже изъ вышеприведенной цифры, эмиграція въ наши дальневосточные предѣлы начинаетъ также принимать довольно большіе размѣры; особенно значительно количество китайцевъ, эмигрантовъ въ уссурійскій край. Постройка Сибирской и Восточно-Китайской ж. д. и въ менѣе значительной степени Амурской еще усилила притокъ ихъ въ русскіе предѣлы. Не ограничиваясь культурными центрами, китайцы забираются даже въ глубь тайги для торговли съ инородцами, которые состоятъ у нихъ въ кабалѣ. Въ культурныхъ же центрахъ китайцы завладѣли всей мелкой торговлею и работами, что было признано и „IV Хабаровскимъ съѣздомъ“, созваннымъ въ 1903 г. Приамурскимъ генералъ-губернаторомъ для обсужденія мѣстныхъ нуждъ. Причинами успѣшнаго проникновенія китайцевъ въ русскій край служатъ не только отсутствіе русскихъ рабочихъ, но и дороговизна, а также лѣньность послѣднихъ и кооперативный духъ китайцевъ, ихъ артельная организація. Судя по „Трудамъ IV Хабаровскаго съѣзда“ рабочіе китайскихъ артелей въ городѣ Николаевскѣ получаютъ въ день 1 р. 40 к., исполняя работу добросовѣстно и своими инструментами, русскіе же рабочіе не менѣе двухъ рублей, но часто въ самомъ разгарѣ бросаютъ ее. Выписка рабочихъ изъ Россіи оказалась еще менѣе удачною. Также успѣшно конкурируютъ китайцы и въ мелкой торговлѣ, благодаря своей неприхотливости, довольствуясь 5-6 рублями тамъ, гдѣ нашъ приказчикъ требуетъ 50 рублей. Китайцы, занимающіе даже самыя ответственныя посты, получаютъ не болѣе 70—140 руб. Кромѣ того успѣшность конкуренціи обеспечивается участіемъ приказчиковъ въ прибыляхъ, осѣдомленностью о товарахъ и взаимнымъ кредитомъ. Насколько нужно считать опасными соперниками китайцевъ, ясно изъ преній Хабаровскаго съѣзда, на которомъ всѣ единодушно признали грозящую опасность. Для борьбы съ послѣднею между прочимъ предлагались слѣдующія средства: ввести подоходный возрастающій налогъ на китайскихъ рабочихъ, а китайскихъ торговцевъ поселить въ особыхъ кварталахъ и выселить изъ селъ.

Что касается другого способа отлива избытка населенія—переселенія, то китайское правительство, производя самыя разно-

*) Довольно подробныя данныя о ростѣ китайской эмиграціи съ цифровыми выкладками можно найти въ „Извѣстіяхъ Восточнаго Института“, т. 13, выпускъ I, стр. 229—241.

образныя реформы, обратило вниманіе и на это, рѣшивъ всячески способствовать переселенію внутри имперіи *). Переселенцы по мысли правительства должны явиться проводниками китайскаго строя жизни и китаизировать мѣстное населеніе. Вслѣдствіе этого оно призывается теперь въ Манчжурію, прилегающія къ ней мѣстности Монголіи, а также въ Синь-цзянь. Переселеніемъ, конечно, въ значительной мѣрѣ будетъ разрѣшенъ земельный вопросъ въ тѣхъ провинціяхъ, гдѣ особенно густо населеніе. Наибольшимъ препятствіемъ для него будетъ служить только недостатокъ оборотнаго капитала, такъ какъ переселенцы не получаютъ правительственной помощи, а также недостатокъ путей сообщенія, которыя и должны явиться громаднымъ факторомъ въ дѣлѣ колонизаціи. Колонизаціонная волна, особенно широко охватившая Манчжурію и сосѣднія съ ней мѣстности, объясняется именно существованіемъ ж. д. Послѣднія же должны явиться средствомъ распредѣленія продуктовъ производствъ, чѣмъ очевидно обезпеченъ будетъ нормальный ростъ населенія. Затѣмъ централизація власти воспрепятствуетъ тѣмъ проявленіямъ народнаго недовольства, которыя такъ опустошительно дѣйствовали на численность народонаселенія ранѣе. Благодаря новымъ войскамъ китайское правительство начинаетъ очень быстро справляться съ революціонерами. Улучшеніе администраціи также должно уменьшить количество возстаній. Вслѣдствіе выше перечисленныхъ факторовъ слѣдуетъ ожидать постояннаго и болѣе нормальнаго увеличенія населенія, которое, конечно, можетъ со временемъ достигнуть столь значительнаго количества, что потребуются эмиграція въ широкихъ размѣрахъ. Благодаря близости своихъ владѣній Россія первая принуждена будетъ выдержать натискъ полчищъ китайскихъ эмигрантовъ, особенно въ торгово-промышленномъ отношеніи, и ввести противъ нихъ запретительныя постановленія.

Число иностранцевъ въ Китаѣ.

Таможенные отчеты за 1907 годъ для иностраннаго населенія въ Китаѣ даютъ цифру въ 69.852 человѣка, распредѣляющуюся слѣдующимъ образомъ по національностямъ:

японцевъ	45.610 ч.
англичанъ	9.403 "
германцевъ	3.553 "
португальцевъ	3.188 "

*) См. А. Кохановскій. „Переселенческое дѣло въ Китаѣ и пр.“.

американцевъ	2.862	ч.
французовъ	2.201	"
итальянцевъ	854	"
русскихъ	479	"
бельгийцевъ	292	"
голландцевъ	286	"
испанцевъ	266	"
австро-венгерцевъ	259	"
датчанъ	197	"
норвежцевъ	182	"
шведовъ	157	"
корейцевъ	41	"
другихъ державъ	219	"

Число фирмъ 2.595, что сравнительно съ предыдущимъ годомъ даетъ увеличеніе на 758 ф., которое приходится на 677 японскихъ фирмъ, 40 германскихъ, 30 испанскихъ и пр. Конечно эти цифры далеко не выражаютъ дѣйствительнаго количества какъ иностраннаго населенія, такъ и числа фирмъ въ Китаѣ: Маньчжурія и Восточный Туркестанъ въ это число не включены.



ГЛАВА III.

Общественная жизнь Китая.

Общая характеристика. Главнѣйшимъ моментомъ въ новыхъ общественныхъ теченіяхъ жизни Китая является пробужденіе общественнаго самосознанія, вдунувшаго новый элементъ въ застывшее тѣло старика, который, поднявшись на ноги, дѣлаетъ твердые шаги въ сторону прогресса. Возникаютъ, конечно, еще сомнѣнія въ своемъ будущемъ, какъ у всякаго народа, только что начинающаго свою культурную новую жизнь, но, если сравнить эпоху Петра Великаго, съ котораго начался новый строй жизни для Россіи, съ настоящимъ временемъ, когда начинается прогрессъ Китая, приходишь къ неутѣшительному выводу, что у насъ было болѣе косности, чѣмъ у Китая. Послѣдній по крайней мѣрѣ созналъ ее, и сознаніе овладѣло теперь умами лучшихъ китайскихъ дѣятелей и интеллигенціи. Какъ выразилось это сознаніе, видно изъ нижеслѣдующаго.

Самосознаніе. У китайскаго правительства вмѣстѣ съ пробужденіемъ общественнаго самосознанія появилось и стремленіе стойко отстаивать свои національные интересы. Видѣть это можно изъ массы фактовъ, свидѣтельствующихъ о стремленіи китайскаго правительства сосредоточить суверенитетъ въ своихъ рукахъ въ виду существующаго въ Китаѣ государства въ государствѣ, именно: концессій, неподсудности иностранцевъ, почтовыхъ учреждений ихъ и пр. Готовясь поддержать свои суверенныя права, Китай прежде всего обратилъ вниманіе на войско, стоящее въ настоящее время на высотѣ современныхъ требованій военнаго дѣла и уже насчитывающее 22 дивизіи большаго, чѣмъ у насъ, размѣра.

Централизація власти. На ряду съ указаннымъ выше стремленіемъ поставить себя въ нормальное международное положеніе самосознаніе направляетъ правительство и къ централизаціи власти, къ старанію провести прежде всего то, что способствуетъ послѣдней и что является, такъ сказать, необходимымъ спутникомъ прогресса, т. е. желѣзныхъ дорогъ, почтъ, телеграфовъ и телефоновъ.

Объединеніе Китая. Если принять во вниманіе, что раньше Китай отличался особенною децентрализациею не только правительственной власти, но и разрозненностью народной жизни, то при созданіи реформъ китайскому правительству прежде всего необходимо было устранить это препятствіе для нихъ. Отсюда понятны его старанія установить общую денежную систему, общія мѣры, вѣсы и рядъ начинаній, которыя имѣютъ цѣлью лучшую освѣдомленность правительства съ жизнью народа, что при централизациі власти необходимо. Именно поэтому китайское правительство обратило самое серьезное вниманіе на освѣдомительную и статистическую часть своей дѣятельности (Дяо-ча 調查), такъ какъ идти впередъ при проведеніи задуманныхъ реформъ можно только при наличіи яснаго представленія о предметахъ, съ которыми имѣешь дѣло. Какъ въ прессѣ, такъ и въ докладахъ различныхъ администраторовъ въ настоящее время постоянно можно встрѣтить вслѣдствіе этого слова „Хуа-и“ и „Хуа-фынь“ 劃一劃分 централизовать и разграничивать предѣлы власти тамъ, гдѣ они соприкасаются.

Такимъ образомъ несомнѣнно, что необходимость объединенія Китая сознава правительствомъ. Идея эта возникла еще во время событій послѣ Японо-Китайской войны, но до сихъ поръ еще не совсѣмъ раздѣляется народомъ: каждая провинція какъ бы является отдѣльнымъ государствомъ, въ которомъ (напримѣръ, въ пров. Фу-цзянь) въ свою очередь существуютъ княжества со своими обычаями, языкомъ, отдѣльными отъ государства стремленіями. Этимъ объясняется, напримѣръ, фактъ, что Японо-Китайская война считалась южными провинціями предпріятіемъ сѣверянъ, въ которомъ и фактически участвовали только они. Во время Боксерскаго возстанія участіе въ немъ принимали всего 4 сѣверныя провинціи. Это крупные факты, но и въ мелочахъ наблюдается та же разрозненность, не сознаваемая еще вполне населеніемъ, что явствуетъ изъ преній, напримѣръ, Фуцжоускаго Совѣщательнаго Комитета 1909 года. Молодой Китай, однако, не бездѣйствуетъ. Помимо правительства, которое проводитъ всѣ свои начинанія и котораго теперь безусловно слушаются всѣ провинціальныя администраторы, формально или въ дѣйствительности, огромную роль въ объединеніи Китая, созданіи изъ него націи „съ мірадою глазъ, но съ однимъ взглядомъ на вещи“, „съ мірадою ушей, но однимъ слухомъ“ являются газеты, пути сообщенія, желѣзныя дороги, телеграфы и главное образованіе, ведущееся вездѣ по одному плану и съ преподаваніемъ (намѣченнымъ) государственнаго единаго языка.

Средства для этого. Какъ видно уже изъ предыдущаго, главнѣйшими средствами при проведеніи централизациі должны явиться телеграфъ, желѣзныя дороги и пр. Читая китайскія

газеты, мы всегда встрѣчаемъ сообщеніе, что такой-то губернаторъ телеграфировалъ, и что такому то чиновнику по телеграфу предписано. Сѣть телеграфовъ въ настоящее время настолько развита, что почти всѣ сколько нибудь важныя мѣста соединены посредствомъ его со столицей, благодаря чему достигается, конечно, лучший контроль центрального правительства надъ провинціями.

Пробужденіе общества. Что касается общества, то въ немъ самосознаніе вызвало тенденціи разумно отстаивать свои интересы и патріотизмъ. Примѣрами проявленія общественнаго самосознанія могутъ служить: бойкотъ американцевъ и японцевъ, агитація противъ англійскаго займа на постройку желѣзной дороги Сучжоу-Ханчжоу-Нинбо. Мѣстное населеніе не только не ограничилося агитаціею, но даже рѣшилось открыто дѣйствовать, собирая акціи. Вообще китайцы возмущаются теперь всѣмъ, что можетъ нарушить ихъ суверенитетъ. Въ прессѣ то и дѣло можно встрѣтить фразу сунъ ши го цюавъ, т. е. нарушаетъ государственнѣйшій суверенитетъ.

Революционеры. Въ нѣкоторыхъ случаяхъ Китай, выведенный изъ своей многолѣтней спячки по инерціи поступательнаго движенія сталъ даже заходить слишкомъ далеко, не достаточно еще усвоивъ основы своей будущей жизни. Есть уже теперь политическія партіи подъ общимъ названіемъ гэ-минъ-данъ 革命黨, поставившія цѣлью не только ниспроверженіе царствующей династіи, но и вообще игнорированіе современнаго строя жизни, при чемъ средства для революціонной борьбы выбираются не лучшія, чѣмъ въ Европѣ. Для примѣра можно указать на убійство въ концѣ 1907 года Аньхуйскаго губернатора революціонной партіею во главѣ съ чиновникомъ Сюй-си-линемъ или недавно въ той же провинціи бунтъ солдатъ. Эти событія, конечно, являются предвѣстниками безусловнаго прогрессивнаго движенія Китая, которое нѣкоторыми принимается слишкомъ къ сердцу, порождая эксцессы, подобные настоящему. Наиболѣе революціоннымъ элементомъ въ Китаѣ нужно считать въ настоящее время студентовъ, особенно тѣхъ, которые побывали за границею. Охваченные наплывомъ новыхъ идей, но нахватавшіеся вершущекъ знанія, они желаютъ измѣнить все какъ можно скорѣе, несмотря даже на чисто матеріальныя препятствія къ этому. О серьезномъ революціонномъ движеніи въ данномъ случаѣ говорить нельзя. Вспышки его особенно сильны тамъ, гдѣ подкладкою служатъ мѣстныя условія жизни, напримѣръ въ Гуанъ-си, $\frac{2}{3}$ населенія котораго составляютъ инородцы, враждебно настроенные противъ китайцевъ. Тамъ же, гдѣ китайцы выступаютъ во имя ниспроверженія современнаго порядка вещей, они не достигаютъ ничего. Даже движеніе въ провинціи Ань-хуй, во главѣ котораго стоялъ чиновникъ занимающій важный постъ,

не привело ни къ чему, показавъ отсутствіе значительныхъ силъ и твердой организаціи у партіи гѣ-минъ-данъ. Конечно обстоятельства могутъ измѣниться со временемъ, если правительство задумаетъ задерживать ходъ реформъ, чего въ настоящее время совсѣмъ не наблюдается. Наиболѣе дѣятельными и прославленными въ Китаѣ революціонерами являются Канъ Ю-вэй 康有爲, Сунъ Вэнь 孫汝 (Сунъ Ятъ-сэнъ) и Лянъ Ци-чао 啓超, живущіе за границею и руководящіе оттуда движеніемъ. Въ виду совершенно прогрессивнаго направленія правительства Китая, то и дѣло въ прессѣ появляются извѣстія о прощеніи этихъ лицъ и позволеніи имъ пріѣхать.

Что касается новѣйшихъ тайныхъ обществъ, то они все болѣе и болѣе начинаютъ вытѣснять старія общества „Большого ножа“, „Краснаго фонаря“, „Боксеровъ“ и пр., о которыхъ въ прессѣ упоминается рѣдко. Они смѣнились новыми обществами, напримѣръ, „Цзы-синъ“ 自興, обновленіе, „Синъ-чжунъ“ * 中 общество прогресса, „организаціею долины Янъ-цзы“ и пр. Члены этихъ обществъ живутъ какъ въ предѣлахъ самого Китая, такъ и за границею (особенно на малайскихъ островахъ). Постоянно находящіеся за предѣлами своей страны, китайцы, познакомившись съ порядками цивилизованныхъ государствъ, тѣмъ самымъ должны критически относиться къ порядкамъ на своей родинѣ и даютъ наиболѣе горячій матеріалъ для китайской революціи *). Вотъ почему китайское правительство такъ враждебно смотрѣло на эмиграцію своихъ подданныхъ. Въ Китаѣ существуетъ, между прочимъ, и массовство тьян-ди-хуй 天地**).

Характеръ революціи. Подъ именемъ революціи въ Европѣ мы привыкли разумѣть быстрый переходъ отъ стараго режима къ новому, всегда исходящій снизу и сопровождающійся борьбою двухъ направленій, во время которой нерѣдки эксцессы, пылкое, иногда даже не совсѣмъ правильное отношеніе одной партіи къ другой. Объясняется это, конечно, расовыми чертами аріисконной націи, болѣе энергичной, чѣмъ другія. Къ Китаю такое пониманіе революціи неприменимо. Здѣсь мы напрасно бы стали искать борьбы. Если въ Китаѣ и существуютъ антиправительственные партіи, то, во-первыхъ, онѣ немногочисленны, во-вторыхъ, многія изъ нихъ образуются, какъ выше сказано, вслѣдствіе чисто мѣстныхъ причинъ, не преслѣдуя общегосударственныхъ цѣлей. Поэтому революція въ Китаѣ не является плодомъ борьбы двухъ направленій, компромиссомъ между ними, а исхо-

*) Революціонное движеніе всегда получаетъ особый толчекъ въ годы стихійныхъ бѣдствій—наводненій, голода и пр., не только повышающихъ о/о разбоевъ, воровства, но и облегчающихъ агитацію среди обездоленныхъ людей. Подтвержденіемъ этого мнѣнія служить фактъ послѣдняго движенія въ провинціи Ху-нань (Чанъ-ша), гдѣ между прочимъ пострадали и европейцы.

**) „Hung League“ by Dr Schlegel, North China Daily News.

дять односторонне отъ правительства, которое дѣйствуетъ въ данномъ случаѣ согласно древней формулѣ взаимоотношеній къ народу—отца и матери его. Понявъ, наконецъ, недостатки своего единоличнаго распоряженія духовными и матеріальными ресурсами страны, оно рѣшило призвать и народъ къ участию въ управленіи ими. Но такъ какъ въ настоящее время послѣдній еще совершенно не приготовленъ къ этому, то администрація занимается воспитаніемъ его. Изъ сказаннаго можно было бы вывести заключеніе, что въ настоящее время въ Китаѣ происходитъ эволюція жизни, но такое пониманіе производимыхъ въ Срединной имперіи реформъ опять-таки неправильно. Понятіе эволюціи приложимо только къ такимъ явленіямъ, въ которыхъ послѣдующее вытекаетъ изъ предыдущаго. Реформы же Китая прямо переносятся съ чуждой почвы на отечественную; съ мнѣніемъ же китайцевъ, что зародыши реформъ существовали раньше или уже существуютъ, нельзя серьезно согласиться.

Подтверженіемъ вышеизложеннаго мнѣнія служить фактъ открытія по волѣ правительства самоуправленія цзы-чжи и Совѣщательныхъ Комитетовъ (т. е. нашего сельского и городского самоуправления).

Законы объ обществ. организаціяхъ. Принимая мѣры къ развитію населенія китайское правительство вмѣстѣ съ тѣмъ обратило вниманіе на то, чтобы подчинить его и не упустить контроль надъ общественною жизнью и тѣмъ дать ходъ образованію нелегальныхъ обществъ. Въ мартѣ 1908 года были изданы „Правила для учрежденія обществъ и открытія собраній“ Цзѣ-шэ-цзи-хуй-люй * 社集會律. Составлены эти правила Конституціонною Коммиссією, выразившею въ своемъ докладѣ между прочимъ слѣдующія идеи.

„Организація общественныхъ союзовъ проявляется въ различныхъ формахъ. Помимо такихъ обществъ, преслѣдующихъ нелегальныя цѣли, которыя необходимо строго карать, есть еще другія, обсуждающія вопросы управленія, изслѣдующія законы вещей и соединяющія воедино желанія толпы. Хотя ихъ дѣятельность различна, но разъ они не нарушаютъ общественнаго спокойствія, на такія общества не налагается запрещеній. Въ иностранныхъ конституціонныхъ государствахъ степень прогресса страны неразрывно связана со степенью силы общественныхъ организацій, которыя все болѣе и болѣе развиваются по мѣрѣ движенія впередъ. Въдѣ законы вещей неисчислимы, способности и разумъ людей, взятыхъ по отдѣльности, ограниченъ. Поэтому тѣ, которые стараются устроить что-либо сами, нерѣдко впадаютъ въ ошибки, и, наоборотъ, сообща дѣло идетъ легче. Это и объясняетъ намъ, почему, начиная съ наукъ, ремеслъ и религій прикладныхъ знаній и филантропіи и кончая политическими

дѣлами, настоятельно необходимо пользоваться знаніями массы людей и доискиваться этимъ путемъ истины.

„Люди организуются для постоянныхъ цѣлей въ общества цзѣ-шэ, для временныхъ — въ собранія цзи-хуй. Старапіями такихъ общественныхъ организацій достигается прогрессъ просвѣщенія или польза для управленія, но если не положить предѣлы имъ, то могутъ явиться опасенія въ безпорядочности ихъ дѣятельности.

„Среди такихъ обществъ особенное значеніе имѣютъ политическія, почему постановленія относительно нихъ и отличаются большею строгостью, чѣмъ въ отношеніи другихъ; они преслѣдуютъ или освѣдомительную или пр. цѣли. Благодаря имъ правительство получаетъ возможность знать и получать правильную оцѣнку фактовъ, а для народа устраняется необходимость прибѣгать къ возмущенію. Въ этомъ собственно и заключается сущность конституціи. Хотя въ Китаѣ ранѣе и не существовало номинально правительственныхъ обществъ, но были они фактически. Въ концѣ династіи Чжоу была масса партій, собиравшихъ послѣдователей. Конфуціанцы, военные, философы, проповѣдники правового порядка и пр. партіи того времени въ дѣйствительности не отличались отъ политическихъ обществъ. Впослѣдствіи политическія разсужденія стали входить въ курсъ обученія, воспитывая людей и поддерживая государство тамъ, гдѣ дѣло было поставлено хорошо. Въ противномъ случаѣ они служили только во вредъ государству.

„Мы составили въ настоящее время въ согласіи съ планами Вашего Императорскаго Величества, внимательно изслѣдовавъ обстоятельства, правила изъ 35 статей объ учрежденіи обществъ и открытіи собраній. Помимо тайныхъ обществъ и собраній, явно нарушающихъ законы, противъ которыхъ попрежнему будутъ направлены строгія репрессивныя мѣры, всякаго рода общества и собранія, не имѣющія отношенія къ вопросамъ политики или общественной жизни, могутъ организоваться, какъ и ранѣе, безъ предварительнаго заявленія. Напротивъ обществамъ политическимъ не дозволяется открываться безъ предварительнаго увѣдомленія. Организациі, имѣющія отношеніе къ общественной жизни, могутъ и не объявлять о себѣ въ каждомъ отдѣльномъ случаѣ ихъ образованія, но должны дѣлать это по требованію властей. Общества, строго согласующіяся съ предписаніями настоящихъ правилъ, не подлежатъ преслѣдованію. Если же они задаются дурными цѣлями, нарушаютъ законы, порождаютъ безпорядки и портятъ нравы, то долгъ подлежащихъ присутственныхъ мѣстъ надлежащимъ образомъ разслѣдовать дѣло и, въ случаѣ незначительнаго проступка, распустить общество, а въ случаѣ тяжкой вины наказать виновныхъ. Такимъ путемъ при введеніи общественнаго мнѣнія не будетъ

упущено изъ виду направленіе народа на путь лояльности, что и составляет основу подготовительныхъ къ введенію конституціи мѣръ.

„Слѣдуетъ, однако, замѣтить, что жизненныя условія отдѣльныхъ провинцій неодинаковы. Поэтому, если послѣ разсмотрѣнія ограничительныхъ мѣръ окажется, что кое—что подлежитъ измѣненію, то генераль губернаторы и губернаторы могутъ доносить объ этомъ и пр.“

Одновременно съ этимъ докладомъ, явно старающимся подчинить общественныя организаціи государственному контролю, обнародованы были и правила для образованія обществъ и собраній. 3-я статья этихъ правилъ гласитъ:

„Общества, преслѣдующія политическія цѣли, должны черезъ своихъ учредителей дать въ надлежащее полицейское управленіе или въ управленіе мѣстнаго чиновника свѣдѣнія по слѣдующимъ пунктамъ, причемъ въ столицѣ разрѣшеніе зависитъ отъ министра внутреннихъ дѣлъ, а въ провинціяхъ отъ генераль-губернатора или губернатора (извѣщающихъ объ этомъ министерство послѣ доклада полицейскаго даотая). Упомянутые пункты нижеслѣдующіе:

1) цѣль, 2) наименованіе, 3) уставъ общества, 4) мѣсто веденія дѣлъ, 5) время основанія, 6) имя, фамилія, свѣдѣнія о личности, мѣстожителство учредителей и его сотрудниковъ, 7) имя, фамилія и пр. исполнителей, 8) число членовъ.

Статья 6-я вводитъ такія же рестриктивныя постановленія и для открытія собраній или митинговъ. Требуется также предварительное увѣдомленіе мѣстной полиціи о цѣли, мѣстѣ, времени и пр. Кромѣ того не позволено открывать общества, если отъ разрѣшеннаго времени уже протекло 6-ть часовъ и проч.

Статья 8-я запрещаетъ собранія и шествія по улицѣ безъ предварительнаго извѣщенія полиціи. Установивъ такимъ образомъ ограниченія по существу, правила въ 9-й статьѣ перечисляютъ тѣхъ лицъ, которыя не могутъ дѣлаться членами обществъ, именно: состоящіе на полицейской или военной службѣ, представители религій, воспитанники учебныхъ заведеній, лица, не достигшія 20 лѣтъ, женщины, лица, подвергавшіяся наказанію свыше тюремнаго заключенія, и неграмотные.

Статья 10-я устанавливаетъ для политическихъ обществъ наибольшее число членовъ въ 100 человекъ, для политическихъ собраній—200.

Слѣдующія статьи предоставляютъ полиціи почти повсюду право подавленія того, что она найдетъ нарушающимъ общественную тишину и порядокъ, возбуждающимъ населеніе, или портящимъ нравы. Запрещается, само собою разумѣется, и

ношеніе оружія или взрывчатыхъ веществъ. За нарушеніе постановленій этихъ правилъ полагается или штрафъ отъ 2 до 5 дол. или болѣе суровое наказаніе. Такъ за неисполненіе предписанія полиціи о прекращеніи собранія виновные подлежатъ наказанію: аресту отъ 3 дней до 1 мѣсяца, за ношеніе оружія и взрывчатыхъ веществъ—тюрьмому заключенію отъ 1 до 3 мѣсяцевъ.

Изъ вышеприведенныхъ правилъ намъ уже должна быть исполнѣ ясна боязнъ правительства, внушаемая общественными организаціями. Последнія теперь стали преслѣдовать не только узко матеріальныя, эгоистическія цѣли, но и цѣли политическія, саморазвитія и пр. Китайцы вообще любятъ дѣйствовать кооперативно, возмѣщая этимъ недостатокъ индивидуальнаго развитія. Многія изъ обществъ ихъ обладаютъ твердою организаціею, причеиъ часто, будучи основаны съ добрыми намѣреніями только взаимной помощи, они обращаются въ орудіе политической пропаганды. Это явленіе было обычнымъ ранѣе, когда чиновничество отличалось корыстолюбіемъ, невѣжествомъ и другими отрицательными качествами, заставляющими общество соединиться въ союзы для огражденія себя отъ нихъ. Такое проявленіе общественнаго единодушія и теперь не рѣдкость въ видѣ забастовокъ — баши罷事, имѣвшихъ за послѣднее время мѣсто, наиримѣрь, въ Ханькоу и въ Мукденѣ. Въ первомъ городѣ устроили манифестацію мелкіе торговцы, которымъ хотѣли запретить уличную торговлю. Во второмъ дѣло шло о протестѣ противъ введенія новыхъ налоговъ, выразившемся въ закрытіи лавокъ. Правительство, предвидя возможность перемѣны характера дѣятельности обществъ, въ 5-й статьѣ правилъ о собраніяхъ постановило, чтобы общества извѣщали его о всѣхъ измѣненіяхъ, происшедшихъ въ программѣ или направленіи ихъ. Въ отношеніи же иностранцевъ пассивною формою сопротивленія ихъ притязаніямъ является бойкотъ товаровъ пай-хо. Серьезный бойкотъ испытали американцы, нѣмцы и японцы. Въ связи съ движеніемъ противъ послѣднихъ возникли серьезные безпорядки въ Гонконгѣ, куда изъ Кантона прибыла толпа китайцевъ, приступившая къ разрушенію китайскихъ лавокъ въ этомъ городѣ, нарушившихъ объявленный китайцами бойкотъ японскихъ товаровъ. Во время столкновенія съ ними полиціи нѣсколько китайцевъ серьезно пострадало (въ ноябрѣ 1910 г.).

Какъ мы уже сказали выше, цѣли новыхъ обществъ, преслѣдующихъ жизненные интересы, показываютъ на несомнѣнный прогрессъ жизни. Не считая большого числа обществъ промышленныхъ и торговыхъ, очень развитыхъ у китайцевъ въ виду присущей имъ склонности къ торговлѣ и промышленности, въ настоящее время существуютъ слѣдующія организаціи, задающіяся болѣе отвлеченными цѣлями.

Цзѣ-янь-хуй. Цзѣ-янь-хуй戒烟會 общество борьбы съ куреніемъ опиума, начавшимся въ 18 столѣтіи и играющимъ ту же роль понижающаго культуру фактора, какъ и у насъ пьянство. Такъ какъ различныя привычки свойственныя обществу и отдѣльнымъ лицамъ, старающимся отрѣшиться отъ повседневной жизни куреніемъ опиума, табака, пьянствомъ, картежной игрой и пр., всё принадлежитъ къ группѣ тѣхъ явленийъ въ жизни человѣка, которыя показываютъ на недостатокъ силы воли и прогресса въ жизни, то китайское правительство, желая вступить на путь реформъ, должно было объявить жестокую борьбу куренію опиума. Последнее запрещено указомъ Богдохана въ 1906 году *). Исполняя его, мѣстныя власти принимали рядъ мѣръ къ уничтоженію этой пагубной привычки, и, судя по многимъ даннымъ, нетрудно сказать, что борьба эта была успѣшна; не только китайскія газеты констатируютъ это, но и менѣе заинтересованные въ переоцѣнкѣ источники **). Мѣстныя власти закрываютъ курильни опиума и стараются прекратить разведеніе туземнаго опиума. Культура мака должна прекратиться въ теченіе 10 лѣтъ, уменьшаясь по $\frac{1}{10}$, причемъ должно быть заявлено совершенно точное количество посѣвовъ его ***). Съ каждаго му— $\frac{1}{18}$ дес., берется налогъ 500 чоховъ, т. е. около 9 руб. съ нашей десятины. Для удостовѣренія въ точности заявленныхъ количествъ посѣвовъ, иногда посылаются ревизіи, страшась которыхъ въ нѣкоторыхъ мѣстахъ совершенно прекращена культура мака. Что борьба съ посѣвами мака ведется успѣшнѣе, чѣмъ въ началѣ, казалось фактъ неоспоримый. Въ Сы-чуани, напримѣръ, тамъ, гдѣ ранѣе поля были почти исключительно заняты макомъ, въ настоящее время его трудно отыскать.

Какое значеніе можетъ имѣть для китайцевъ успѣшность борьбы съ опиумомъ, учесть нетрудно, принявъ во вниманіе, что, по мнѣнію самихъ китайцевъ, опиумокурильщиковъ въ Китаѣ насчитывается отъ 100 до 150 мил. человѣкъ ****). Китайцы даже вычисляютъ, что, если эта вся категорія населенія откажется отъ куренія и тѣ деньги, которыя она тратитъ на него, соединить вмѣстѣ, то получится сумма въ нѣсколько милліоновъ ланъ.

*) См. также Ronaldshay, 197—200 стр.

**) См. таможенные отчеты за 1906 года—Тяньцзинь, 26 и 10. 1907 года—56. Хань-чжоу—1906 г. стр. 313, Нинбо—1907 годъ, 323, Чифу, стр. 106, Нанкинъ 270.

***). Наибольшее количество которыхъ находится въ провинціи Сы-чуань, производящей около 25 мил. пудовъ опиума, все же производство опиума въ Китаѣ доходитъ до 60 мил. пудовъ. См. статистическія свѣдѣнія о производствѣ опиума, Morse стр. 323—351.

****) Конечно данныя цифры преувеличены. По болѣе достовѣрнымъ свѣдѣніямъ врядъ ли число курильщиковъ опиума превыситъ 60 мил. человѣкъ. См. Der Ost-Asiatische Lloyd отъ 17-го іюля 1908 года, по другимъ же даннымъ около 8 мил. человѣкъ, тоже, 18 іюля 1908 года.

Для того, чтобы имѣть возможность легче слѣдить за успѣшностью своихъ начинаній въ борьбѣ съ опиумомъ, китайское правительство учредило особую должность опиумныхъ сановниковъ и „опиумное управление“. Всѣхъ курильщиковъ опиума предписано регистрировать, и они должны на право куренія выбирать особые свидѣтельства.

Можно, однако, предполагать, что усилія китайскаго правительства будутъ приостановлены соображеніями финансоваго характера, такъ какъ китайскія газеты часто сообщаютъ о проектахъ монополизировать торговлю опиумомъ въ рукахъ правительства (япьянь-чжуань-май 鴉 * 專 賣 *).

Нельзя не признать, что несмотря на всѣ эти мѣры отстать отъ куренія опиума китайскому населенію очень трудно. Постоянный потребитель его, бросивъ куреніе, чувствуетъ въ первое время тоску и неодолимое для многихъ желаніе возобновить куреніе. Газеты передаютъ даже о фактахъ смерти завязавшихъ курильщиковъ, оставившихъ куреніе послѣ появленія указа, запрещающаго его. По обнаруживаніи упомянутого указа было даже разжаловано нѣсколько сановниковъ за упорное куреніе опиума, такъ какъ они продолжали его послѣ 6-ти мѣсячнаго льготнаго срока. Теперь, впрочемъ, преслѣдованіе старыхъ чиновниковъ прекратилось.

Помимо усилій самихъ китайцевъ громадную роль въ борьбѣ съ потребленіемъ опиума должна играть и помощь Англіи, которая является главнымъ импортеромъ наиболѣе распространеннаго индійскаго опиума**). Англійскій парламентъ нѣсколько разъ выражалъ свое неудовольствіе торговлѣ опиумомъ. Въ настоящее время англійское правительство выразило принципиальное согласіе на уменьшеніе ввоза этого продукта, если одновременно и у китайцевъ будетъ уменьшаться производство его, такъ какъ въ противномъ случаѣ сокращеніе ввоза индійскаго опиума по справедливости было бы совершенно излишнимъ.

Интересно кстати констатировать, что любовь китайцевъ къ показному отозвалась и на борьбѣ противъ куренія опиума. Такъ, въ очень многихъ мѣстахъ указъ о запрещеніи его привѣтствовался процессіями и ауто да фе надъ опиумными трубками; въ дѣйствительности же куреніе въ такихъ мѣстахъ продолжается, причемъ повсюду изыскиваются средства, особенно со стороны администраціи, къ формальному лишь исполненію указа Богдыхана. Слѣдуетъ имѣть въ виду, что тяжелыя жиз-

*) См. Рональдшэй, стр. 218.

**) Въ количествѣ 6 съ половиною мил. пудовъ Ronaldshay стр. 199. См. также Macgowan 343. Проводникомъ куренія опиума явилась англ. компанія East India Company, на корабляхъ которой въ первый разъ былъ привезенъ опиумъ. Такимъ образомъ Англія сыграла въ этомъ отношеніи очень некультурную роль въ жизни Китая.

ненныя условія и отсутствіе образованія, слѣдовательно, духовныхъ интересовъ по необходимости заставляють бѣдную массу населенія прибѣгать къ наркотическимъ средствамъ. Послѣдніе даютъ возможность ему забыться или скоротать время. Вслѣдствіе этого, къ сожалѣнію, на смѣну куренія опиума выступаетъ впрыскиваніе морфія ма-фэй 嗎啡 и папиросы, распространяющіяся въ большомъ количествѣ повсюду *).

Тянь-цзу-хуй. Упомянутое общество борьбы съ куреніемъ опиума преслѣдуетъ чисто рестрективныя цѣли, такія же цѣли имѣетъ и другое общество—тянь-цзу-хуй 天足, т. е. „общество натуральной ноги“. Объясненія для этого названія не требуется. Борьба противъ уродованія ногъ **) началась еще раньше Боксерскаго возстанія, но вступила она въ новый фазисъ, когда китайскія власти явно высказались противъ этого обычая, стремящагося отнять у женщины и ту долю свободы, которая стѣснена вѣковыми малокультурными традиціями и при томъ чисто вышнимъ образомъ. Общество натуральной ноги успѣшно дѣйствуетъ среди высшихъ классовъ населенія и значительно менѣе успѣшно среди низшихъ слоевъ его. На ряду съ вопросомъ объ уродованіи ногъ возникаетъ теперь и вопросъ о женской эмансипаціи, особенно поддерживаемый китайскою прессою.

Въ настоящее время противъ уродованія ногъ приняты серьезныя мѣры въ Нанкинѣ бывшимъ генераль-губернаторомъ Дуань-фаномъ. По выработанному имъ плану въ теченіе года всѣ женщины должны оставить бинтованіе ноги; за неисполненіе этого постановленія полагается штрафъ. Для дѣйствительности борьбы намѣчено учрежденіе обществъ естественной ноги и распространеніе народной литературы съ описаніемъ вреда этого обычая. Фуцжоускій Совѣщательный комитетъ также выработалъ въ свою сессію 1909 года подобныя же мѣропріятія, отложивъ для простого народа срокъ прекращенія бинтованія ноги до 1911 года.

Помимо вышеупомянутыхъ обществъ, въ настоящее время существуютъ еще слѣдующія, задающіяся цѣлями саморазвитія въ умственномъ или физическомъ отношеніяхъ: 1) Ти-юй-хуй 體育 или Юнь-дунъ-хуй 運動會 — гимнастическія общества, 2) Цзяо-юй-хуй 教育 — воспитательныя общества, 3) Цзы-чжи-янь-цзю-хуй 自治研究 — общества изслѣдованія вопросовъ самоуправленія, 4) Сянь-чжэнь-хуй 憲政 — общества изученія конституціи и пр.

Китайское правительство со своей стороны желаетъ развитъ любознательность своихъ подданныхъ, учреждая особые курсы

*) См. таможенные отчеты 1907 г., стр. 151, 296. 1906 г., стр. 313. 1-го Января 1909 г. ввозъ морфія запрещенъ.

**) Чань-цзу.

сюань-цзянь-со 宣講所, которые дают справки населению по современным вопросам. Китайскія власти повидимому серьезно намѣрены такимъ путемъ развить кругозоръ населенія, совершивъ такимъ образомъ государственную революцію, что особенно отбѣняетъ національныя отличія европейцевъ и китайцевъ.

Интересно еще констатировать, что китайцы очень склонны къ различнымъ европейскимъ удовольствіямъ. Въ Пекинѣ существуетъ 4 кинематографа (дянь-инь-си 電影戲), которые усердно посѣщаются китайцами. Кинематографы существуютъ во всѣхъ почти открытыхъ портахъ. Къ европейской музыкѣ китайцы относятся также сочувственно, хотя и мало понимаютъ ее. Граммофоны расходятся въ Китаѣ въ значительномъ количествѣ.

Съ своей стороны и китайское правительство въ лицѣ тѣхъ сановниковъ, которые побывали за границею, считаетъ необходимымъ создать для народа какія-нибудь здоровыя удовольствія, необходимыя для людей, такъ какъ они отвлекаютъ ихъ отъ многихъ пагубныхъ привычекъ. Въ Пекинѣ въ настоящее время существуетъ ботаническій и зоологическій сады. Въ другихъ городахъ или открываются или уже открыты выставки или сады для гуляній не только по инициативѣ правительства, но и самого населенія. Сады для гуляній Гунъ-юань существуютъ въ настоящее время въ Пекинѣ, Мукденѣ, Юнь-нань-фу, въ Чанъ-ду-фу и пр.

Условія для прогресса. Съ очевиднымъ пробужденіемъ общественнаго самосознанія, о чемъ свидѣлствуетъ все вышеизложенное, долженъ начаться прогрессъ въ китайской жизни. Насколько можно рассчитывать на всестороннее развитіе ея, теперь трудно опредѣлить. Необходимо, однако, принять во вниманіе, что во всякой общественной жизни направляющими ея факторами служатъ характеръ народа и его этическія воззрѣнія. Я лично придерживаюсь слѣдующаго мнѣнія о характерѣ китайцевъ, выводя его какъ изъ повседневной жизни, такъ и изъ сообщаемого въ газетахъ. Сущностью китайскаго характера является отсутствіе единства воли и мысли, разумья подъ первую то, что заставляетъ человѣка переходить отъ мысли къ дѣйствию. Въ противоположность японцамъ и напоминая русскихъ, вслѣдствіе вышеупомянутаго, китайцы отличаются широтою взгляда и мысли, что и понятно. Разъ извѣстная назрѣвшая мысль осуществляется быстро, какъ у японцевъ, человѣкъ конечно бываетъ занятъ этимъ осуществленіемъ, а не дальнѣйшими мечтаніями, на которыя вліяла бы дѣйствительность. Китайцы, наоборотъ, увлекшись какою-нибудь мыслью, на дѣлѣ не осуществляютъ ее такъ быстро, какъ японцы.

То же отсутствіе единства воли и мысли служитъ объясненіемъ быстрого перехода китайцевъ къ новому и увлеченію

старымъ. Ихъ воля сравнительно легко порабощается внѣшними обстоятельствами. Ранѣе во время господства консерватизма они безропотно подчинялись ему, несмотря на то, что среди образованныхъ китайцевъ безусловно были люди, сознававшие вредъ такого направленія. Теперь во время господства либерализма китайскій умъ старается примѣниться и къ новому порядку вещей, становясь противникомъ стараго режима.

Изъ общаго опредѣленія характера китайцевъ вытекаютъ и многія детали его, а именно его миролюбіе, противорѣчащее быстрому переходу отъ мысли къ дѣйствию, а также настойчивость, особенно въ сохраненіи современнаго порядка вещей, опредѣленно принятаго имъ, обоуславливающего такимъ образомъ самобытность китайцевъ. Послѣднее, конечно, нельзя доводить до той утрировки, которой держались ранѣе нѣкоторые мыслители; напримѣръ социологъ Пешель утверждаетъ слѣдующее: „Среди всѣхъ народовъ“, говоритъ онъ, „поднявшихся на высокую ступень культуры, они менѣе всего обязаны чуждымъ влияніямъ. Мы, т. е. европейцы, были до 18 столѣтія обязаны почти всѣмъ за исключеніемъ нашего языка поученію со стороны чуждыхъ народовъ, погребенныхъ исторіею; китайцы—автодидакты, но, если мы сравнимъ ходъ нашего развитія, то придемъ къ сознанию того, чего недостаетъ имъ и на чемъ основано наше величіе. Со времени нашего духовнаго пробужденія, со времени того, какъ мы выступили въ качествѣ множителей духовныхъ сокровищъ, мы неустанно и въ потѣ лица искали лишь одну вещь, о существованіи которой китайцы не имѣютъ ни малѣйшаго понятія и за которую они едва дали бы чашку съ рисомъ. Эту вещь—невидимку мы называемъ причинностью. Мы удивлялись безчисленному множеству изобрѣтеній китайцевъ и заимствовали ихъ у нихъ, но мы не обязаны имъ ни одною теоріею, ни однимъ болѣе глубокимъ взглядомъ на соотношеніе и ближайшія причины явленій“ *). Подобное мнѣніе нѣсколько преувеличиваетъ неспособности китайцевъ къ логическому мышленію, но все же нельзя не признать, что китайцы при начавшемся прогрессѣ болѣе самобытны, чѣмъ японцы. Отчасти самобытность эта можетъ быть объяснена и отсутствіемъ сильной впечатлительности, на которую указываютъ рѣшительно всѣ иностранцы. Это качество, по нашему мнѣнію, служить громаднѣйшимъ препятствіемъ къ прогрессу.

Сдѣланная нами характеристика китайцевъ опредѣляетъ и его хитрость: ему трудно перейти сразу къ дѣйствию, и вообще онъ не перейдетъ къ нему, не испробовавъ какихъ-либо полумѣръ — софистику или хитрость, чтобы „не потерять лицо“. Нежеланіе же людей признать себя виновнымъ въ чемъ-нибудь, во

*) „Китайцы и ихъ цивилизація“ И. Я. Коростовца.

всякомъ случаѣ, не говорить въ пользу такихъ людей, такъ какъ прогрессъ основывается на ясномъ самосознаніи совершаемаго.

Резюмируя все сказанное нами, будетъ ясно, почему въ характерѣ китайцевъ мы встрѣчаемъ преимущественно мирныя стороны — любовь къ земледѣлію, торговлѣ и отвращеніе къ войнѣ. Несмотря на то, что исключительныя событія послѣдняго времени направили Китай на другой путь, все же онъ будетъ проявлять ихъ, но, если можно такъ выразиться, на другой ладъ. Для болѣе полной характеристики китайцевъ и ихъ жизни нужно еще упомянуть и о патриархальности, а также нравственности, которая тоже является слѣдствіемъ ихъ консерватизма. Въдѣ у насъ по крайней мѣрѣ отсутствіе этихъ качествъ многими считается признакомъ движенія впередъ.

Значительнымъ факторомъ успѣха реформъ является приверженность къ нимъ правительства. Именно у китайцевъ мы наблюдаемъ это явленіе. Нужно только взглянуть въ любую китайскую газету. Въ ней мы замѣтимъ массу докладовъ по разнымъ отраслямъ управленія и даже жизни. Всѣ эти доклады имѣютъ общій прогрессивный колоритъ, въ большинствѣ случаевъ основываясь на существующихъ порядкахъ за границею. Точно также китайская пресса постоянно обосновываетъ свои выводы на словѣ прогрессъ — Цзинь-бу. Говорить также въ пользу реформъ и то обстоятельство, что въ принципѣ, отношенія между правительствомъ и народомъ болѣе патриархальны, чѣмъ гдѣ бы то ни было. Мѣропріятія китайскаго правительства болѣе вытекаютъ изъ желанія добра своимъ согражданамъ, чѣмъ въ Европѣ, что объясняется, впрочемъ, отсутствіемъ классовой розни *). Интересно особенно то, что въ противоположность частной жизни китайскія правящія сферы не стыдятся въ случаѣ какого-либо недоразумѣнія откровенно признаться въ этомъ.

Отношеніе китайцевъ къ европейцамъ. Устраненъ теперь и главный тормазъ всякихъ начинаній на европейскій образецъ — рознь и даже ненависть между европейцами и китайцами, объясняемая, съ одной стороны, агрессивною политикою самихъ европейцевъ и ихъ перѣдко безцеремоннымъ отношеніемъ съ китайцами **), а, съ другой стороны, расовыми предрасудками

*) Отношеніе между высшими и низшими классами китайскаго общества гораздо проще и согласнѣе съ началами равенства, чѣмъ въ Европѣ. Кастовой розни не существуетъ совершенно. Мы нѣсколько разъ приходилось наблюдать, какъ хозяинъ—китаецъ относится къ своему слугѣ и ни разу я не видѣлъ приказанія, а всегда просьбу со стороны первого.

**) Странно то, что европейцы, живущіе въ Китаѣ, иногда освѣдомлены о немъ даже хуже, чѣмъ люди, интересующіеся этою страной и находящіеся внѣ ея. Особенно наблюдается это явленіе въ открытыхъ портахъ, иностранные торговцы которыхъ даже гордятся своимъ незнаніемъ жизни Китая, голословно хуля все.

и правительственной поддержкою анти-европейскихъ чувствъ. При современномъ настроеніи умовъ, нельзя серьезно говорить о неприязни китайцевъ къ европейцамъ. Конечно, извѣстная расовая обособленность, извѣстныя національныя тенденціи, въ родѣ „Китай для китайцевъ“, всегда останутся, но различныя предрасудки и теперь уже исчезаютъ. Въ настоящее время можно попасть одинокому европейцу въ среду китайской толпы и быть увѣреннымъ, что ничего дурного она ему не сдѣлаетъ и не будетъ навязчиво любопытна. Въ извѣстной степени, такое отношеніе, какъ мы выше упомянули, можетъ быть объяснено и совершенно очевиднымъ поворотомъ китайскаго правительства въ сторону европейцевъ, что особенно сильно отозвалось на аудіенціяхъ, даваемыхъ ежегодно иностранцамъ. Еще не такъ давно то время, когда на нихъ смотрѣли какъ на низшую рассу, недостойную смотрѣть на „ликъ дракона“, т. е. на Императора, вслѣдствіе чего иностранные представители вообще не допускались на аудіенціи, а въ первое время послѣ добытаго силою дозволенія представляться ему, такое представленіе было обставлено столь унижительными формальностями, что объ общеніи, какъ между равными, не могло быть и рѣчи. Постепенно, однако, формальности отпадали съ силу событія и хода жизни, а послѣ Боксерскаго движенія были узаконены аудіенціи въ томъ видѣ, какъ и у европейскихъ государей, что и нашло свое выраженіе въ приложеніи № 18 къ „Заключительному Протоколу“ 1901 года. Въ этомъ протоколѣ былъ описанъ и церемоніаль этихъ аудіенцій, являющихся въ настоящее время единственнымъ способомъ общенія европейцевъ и китайцевъ. Общеніе это, однако, не вызывается солидарностью интересовъ, какъ между европейскими народами, связанными одинаковыми понятіями, обстановкою и пр. Совершенно очевидно, что пока глубокая пропасть отдѣляетъ Китай отъ Европы и еще много ему нужно поработать, чтобы заполнить нѣсколько эту пропасть.

Общій взглядъ на реформы. Чтобы опредѣленнѣе сказать, въ чемъ выразилась реформаторская дѣятельность Китая, приведемъ нѣкоторые факты. Она прежде всего затронула самыя формы государственнаго устройства. Конституція въ настоящее время рѣшенная вещь. Подготавливаясь къ послѣдней, китайское правительство обратило вниманіе на самоуправленіе и образованіе, которое ведется теперь въ специальныхъ школахъ и находится въ вѣдѣніи specialнаго министерства народнаго просвѣщенія, образованнаго въ 1905 году, а также на армію, флотъ, желѣзныя дороги, почты, телеграфы и пр.

Отношенія между китайцами и маньчжурами. Отношенія между китайцами и маньчжурами являлись всегда наиболѣе важнымъ вопросомъ внутренней жизни Китая. Въ настоящее время китайскимъ правительствомъ сдѣланы шаги для устра-

ненія антагонизма, существующаго между этими двумя націями. Первые, какъ завоеватели Китая, пользовались привилегированнымъ положеніемъ, между тѣмъ фактически они совершенно ассимилировались съ китайцами и даже во многихъ отношеніяхъ были ниже ихъ. Тѣмъ не менѣе, маньчжуры держались нѣсколько обособленно, напримѣръ, въ маньчжурскія училища китайцы не принимались, тогда какъ въ китайскія маньчжуры допускались. Маньчжуры, начавъ даже съ писца, би-тѣ-ши, могли дойти до званія статсъ-секретаря да-сіо-ши, для китайца же было необходимо, чтобы достигъ того же, побывать сначала въ академіи ученыхъ, т. е. получить самое высшее образованіе. Кромѣ того, для маньчжурскихъ родственниковъ императора было сдѣлано изъятіе изъ общей подсудности въ томъ отношеніи, что въ случаѣ возникновенія какого-либо спорнаго вопроса, дѣло сначала разсматривалось княжескимъ приказомъ, и послѣдній имѣлъ возможность вліять на дѣло. Пресса указываетъ еще, что даже такіа заслуженныя лица, какъ Цзэнъ Го-фань, Цзо Цзунъ-танъ, Ли Хунъ-чжанъ—всѣ китайскаго происхожденія, не получили званія выше маркиза Хоу, тогда какъ маньчжуры могутъ получить титулъ герцога, точно также только послѣдніе назначались флигель-адъютантами къ Богдыхану. Помимо этого повсюду въ настоящее время разбросаны по Китаю маньчжурскіе гарнизоны, которые были размѣщены еще во время завоеваній для поддержанія власти маньчжурской династии. Войска эти съ теченіемъ времени утратили всякое понятіе о воинской дисциплинѣ, обратившись въ мирныхъ и притомъ лѣнливыхъ гражданъ, растворившись среди мѣстнаго населенія. Однако, они сохранили свое прежнее положеніе и получали жалованіе. На это обстоятельство было обращено вниманіе, и въ сентябрѣ 1907 года появился указъ Богдыхана, который, констатируя заслуги маньчжурскихъ гарнизоновъ въ прежнее время, откровенно призналъ, что они сдѣлались теперь совершенно бесполезною для государства силою. Вслѣдствіе этого генералъ-губернаторамъ вмѣстѣ съ начальниками гарнизоновъ предписывалось опредѣлить число знаменитыхъ войскъ и принадлежащихъ имъ земель. Послѣднія должны быть розданы маньчжурамъ для обработки. Въ случаѣ же недостаточности ихъ мѣстныя власти должны были купить, насколько возможно, недостающее количество, снабдивъ ими маньчжуръ вмѣстѣ съ сѣменами. Для тѣхъ же изъ маньчжуръ, которые все-таки не получили бы земель, долженъ быть созданъ особый фондъ. При этомъ гарнизонныя войска во всѣхъ отношеніяхъ приравнивались къ простому населенію. Пока уравниеніе маньчжуръ и китайцевъ еще не завершилось. Реформа въ этой области во всякомъ случаѣ очень значительна. Она дастъ правительству около 17 милліоновъ данъ экономіи въ годъ, которые раньше шли на содержа-

ніе маньчжурскихъ гарнизоновъ. Въ настоящее время для практическаго выполненія ея учреждена особая коммиссія Тунъ-ци чжи-чу.

Направленіе прогресса. Общимъ выводомъ изъ всего сказаннаго является признаніе прогресса Китая, вызваннаго народившимся самосознаніемъ. Последнее теперь еще нѣжный цвѣтокъ, но недалеко то время, когда выростетъ и плодъ. Таково по крайней мѣрѣ наше мнѣніе и мнѣніе тѣхъ, которые желаютъ руководствоваться фактами.

Что касается того пути, по которому будетъ идти китайскій прогрессъ, то, какъ видно уже изъ предыдущаго, онъ будетъ по преимуществу практическимъ. Это доказыается постановкою образованія, гдѣ принято главнымъ образомъ полезное для жизни, и темами докладовъ, трактующихъ преимущественно о томъ же, хотя конечно ими затрагиваются и нѣкоторые отвлеченные вопросы. Практическое направленіе реформаторской дѣятельности впрочемъ весьма понятно: вѣдь только при условіи удобной и культурной обстановки можно легко работать. Что же касается чисто научнаго мышленія, то, какъ уже показываетъ примѣръ Японіи, оно вѣроятно еще надолго останется за Европою. Трудно вообще предположить, что Китай можетъ опередить послѣднюю въ этомъ отношеніи.

Ходъ прогресса. Насколько быстро совершается прогрессъ Китая? Первымъ толчкомъ къ нему явилась Японо-Китайская война 1894—5 годовъ, сравнительно мало затронувшая Китай. Только лучшіе представители его послѣ этой войны находили необходимымъ коренное измѣненіе стараго режима. Они, однако, тонули въ массѣ консерваторовъ, смотрѣвшихъ на все иностранное, какъ на что-то враждебное Китаю. Вслѣдствіе этого быстрая вспышка подъ вліяніемъ Канъ Ю-вэй, рядъ указовъ о реформѣ образованія въ 1898 году, потухла благодаря реакціонной партіи, во главѣ которой стояла вдовствующая императрица. Такимъ образомъ, какъ это часто наблюдается въ политической жизни, послѣ порыва наступила реакція. Таковую инертную массу, какъ Китай, трудно было сдвинуть однимъ толчкомъ. Пораженіе, нанесенное во время Боксерскаго возстанія, явилось вторымъ толчкомъ, вызвавшимъ въ 1901 году тѣ же реформы образованія, противъ которыхъ возставала консервативная партія въ 1898 году, отсрочивъ такимъ образомъ прогрессъ на 3 года. Новый періодъ замѣтно отозвался на Китаѣ, обусловивъ реформы въ войскахъ, въ учебномъ дѣлѣ, въ постройкѣ желѣзныхъ дорогъ и во внѣшнемъ благоустройствѣ городовъ. Съ этого момента стало ясно, что Китай вступилъ на путь матеріальнаго прогресса. Вопросъ теперь былъ только въ томъ, какимъ путемъ пойдетъ теперь культурный ростъ. Вопросъ этотъ имѣетъ для европейцевъ громадное значеніе. Быстрое выступленіе Китая на сцену полити-

ческой и экономической жизни породить, конечно, конкуренцію и соревнованіе на этой почвѣ, что наряду съ нѣкоторымъ ущербомъ въ первое время, вызоветъ обще-политическую эволюцію, именно основанную отчасти на соревнованіи. Насколько должно быть значительно вліяніе перемѣнъ въ Китаѣ, слѣдуетъ имѣть въ виду, что въ немъ насчитывается 435 милл. жителей, т. е. болѣе $\frac{1}{4}$ населенія всего земного шара, что китайцы обладаютъ прирожденнымъ умомъ и настойчивостью, ставящихъ ихъ выше не только азіатскихъ, но и многихъ европейскихъ народовъ. Революцію эту не слѣдуетъ, однако, понимать, какъ то было раньше, въ видѣ убійствъ и грабежей, ибо всѣ начинанія прививаются въ Китаѣ безъ проявленія первозности со стороны народа. Кромѣ того, идеи прогресса и быстрой отмѣны старыхъ порядковъ не новы для Китая. Достаточно припомнить для этого династіи Цинь и Суй, объединившія Китай. Если бы эти династіи не пали преждевременно, было бы еще сомнительно, кто былъ бы культурнѣе—Европа или Китай. Конечно найдутся скептики, которые отнесутся къ китайскому прогрессу недостаточно серьезно, можетъ быть назовутъ его бутафорствомъ. Однако имъ слѣдуетъ имѣть въ виду, что европейскіе миссіонеры рѣшительно всѣ признаютъ прогрессъ, а имъ, конечно, болѣе чѣмъ кому-либо приходится сталкиваться съ китайскимъ народомъ. Кромѣ того, слѣдовало бы обратить вниманіе и на аналогичный прогрессъ Японіи, характеризовавшійся такимъ же направленіемъ умовъ правительства, какъ и въ Китаѣ, и вызывавшій также улыбки и отрицаніе его со стороны большинства европейцевъ *). Особено часто подаютъ поводъ къ отрицанію прогресса Китая нѣкоторые пережитки стариннаго времени и своеобразные обычаи, которые кажутся несомвѣстимыми съ идеею движенія впередъ. Извѣстно, напримѣръ, что китаецъ, снявшій фотографическій снимокъ съ кортежа умершей вдовствующей императрицы Цы-си, былъ присужденъ къ 10 годамъ тюрьмы, а чиновникъ за проведеніе телеграфной линіи до кладбищъ Дунъ-линъ былъ осужденъ на вѣчныя времена въ каторжныя работы.

Слѣдующимъ ускоряющимъ толчкомъ явилась Русско-Японская война, вызвавшая серьезныя и настойчивыя желанія измѣненія стараго строя Китая. Заржавленный механизмъ Китая, его жизни и администраціи теперь смазанъ и приведенъ въ движеніе и не можетъ остановиться, если только онъ не сломается совершенно.

Пресса. Слѣдствіемъ пробужденія общественнаго самосознанія явилось общественное мнѣніе, а также способы выраженія его посредствомъ прессы. Вліяніе послѣдней на общественное мнѣ-

*) Der Ost. Asiat. Lloyd отъ 31 Декабря 1909 г.

ніе и даже отчасти на правительство неоспоримо. Какъ и у насъ въ Россіи органы печати получили особое развитіе въ началѣ реформаторской дѣятельности и либеральныхъ тенденцій. Насколько быстро шелъ ростъ прессы видно изъ слѣдующихъ данныхъ: въ 1895 году было всего 19 органовъ, въ 1905 г.—200, а теперь не менѣе 250. Какъ видно уже изъ этихъ данныхъ пресса въ Китаѣ стала получать развитіе въ самое послѣднее время. Не считая Пекинской газеты, первая изъ нихъ появилась въ 60-хъ годахъ *) благодаря содѣйствію европейцевъ и на ихъ концессіяхъ. Пользовались онѣ полною свободою, занимаясь главнымъ образомъ вопросами объ искорененіи суевѣрій, печальнымъ положеніемъ вещей въ Китаѣ, необходимостью реформъ, агрессивными замыслами иностранцевъ и пр., при чемъ постепенно они подготовляли населеніе къ патріотизму. Китайское правительство, несмотря на рѣзкій иногда тонъ этихъ газетъ, не придавало имъ особеннаго значенія, и только послѣ событій 1898 года, когда на столбцахъ газетъ появились особенно яростныя нападки на правительство, оно издало указъ о закрытіи всѣхъ газетъ. Такъ какъ большинство ихъ издавалось на иностранныхъ концессіяхъ, то это предписаніе не было исполнено, вызвавъ только переходъ нѣкоторыхъ газетъ на имя иностранцевъ.

Въ настоящее время пресса въ Китаѣ начинаетъ уже специализироваться. Существуетъ, напримѣръ, «вѣстникъ народнаго просвѣщенія» сіо-бу гуань-бао 學部官報 „торговая газета“ бай-цзинъ-шанъ-бао 北京商報 „учебная газета съ иллюстраціями“—сіо-ко сіо-хуа-бао 學科學畫報. Въ Парижѣ одно время издавалась революціонная газета „Новое время“ Синь-ши цзи-бао “新世紀報. Помимо газетъ литературныхъ существуетъ цѣлый рядъ народныхъ органовъ печати, издающихся на разговорномъ языкѣ и распространенныхъ повсюду. Эти газеты даютъ вполне вѣрное отраженіе китайской жизни. Появились также сатирическіе журналы съ иллюстраціями, напримѣръ, въ Пекинѣ—бай-хуа хуа-ту жи-бао, въ Тянь-цзинѣ Минь-эръ-хуа—бао. Конечно этимъ изданіямъ еще далеко до такихъ же изданій запада, но постепенно они совершенствуются. Во всѣхъ иллюстрированныхъ изданіяхъ отражается скорѣе повседневная жизнь съ ея отрицательными явленіями. Юморъ повидимому забить долготѣннимъ умственнымъ сномъ и тяжелыми условіями жизни. Это обстоятельство и бѣдность и являются наибольшимъ препятствіемъ прогресса. **).

*) По China Gazette.

**) Китайское населеніе отличается необычайною плодovitостью и жизненностью, оно растетъ изъ года въ годъ, между тѣмъ какъ производительныя средства страны не увеличиваются въ той же пропорціи. Нужно только видѣть китайскихъ нищихъ, чтобы убѣдиться въ бѣдности Китая.

До самаго послѣдняго времени пресса въ Китаѣ пользовалась полною свободою, обсуждая безъ всякихъ стѣсненій даже очень деликатные вопросы, за которые въ другихъ странахъ обычно газеты закрываются. Вслѣдствіе этого китайское правительство сочло необходимымъ ввести законы о печати, ограничившіе ея свободу, что оно уже сдѣлало въ отношеніи общественныхъ организаций. Первые пробные законы о печати въ 10 статьяхъ, обнародованные въ сентябрѣ 1907 года, не вошли въ силу. Но въ началѣ 1908 года были обнародованы уже обязательные законы, почти совершенно устранившіе ея свободу. Правила о печати, составлены министерствомъ внутреннихъ



дѣлъ совместно съ министерствомъ юстиціи и затѣмъ пересмотрѣны „комиссіею по изслѣдованію вопросовъ конституціоннаго строя“, представившей слѣдующіе докладъ и правила въ окончательной редакціи: „въ государствахъ всего міра пресса играетъ весьма важную роль, являясь проводникомъ рѣшеній правительства или вѣтвей парламента. Въ Англіи газеты составляютъ вмѣстѣ съ знатью, правительствомъ и народомъ само-

стоятельный факторъ государственной жизни; благодаря имъ выясняются новыя начинанія, поощряется общественная дѣятельность, и вообще онѣ сосредоточиваютъ въ себѣ прогрессъ. Но при всей пользѣ прессы могутъ случиться и злоупотребленія ей; если въ ней водворится хаосъ, значеніе ея сведется къ нулю, и можно опасаться, что она будетъ орудіемъ возбужденія народа. Вслѣдствіе этого во всѣхъ государствахъ введены спеціальныя законы для устраненія неблагоприятныхъ сторонъ влияния прессы, напримѣръ, въ Россіи, Швеціи и Норвегіи, въ которыхъ они включены въ уставъ о наказаніяхъ или въ положеніе объ административной репрессіи“.

„Пресса въ Китаѣ начинаетъ только что развиваться, и въ настоящее время, когда принимаются мѣры къ введенію конституціи, настоятельно необходимо расширить свободу слова; но въ то же время слѣдуетъ установить и строгую кару, если этимъ словомъ будутъ пользоваться неумѣренно, не въ соотвѣтствіи со взглядами правительства, чтобы такимъ образомъ совершенствовать сердца людей и проявлять справедливость“.

„Что касается 42 статей, представленныхъ Министерствомъ внутреннихъ дѣлъ, то они полно охватываютъ данный пред-

метъ, при чемъ основаніемъ ихъ послужили законы Японіи. § 1 объ оскорбленіи императорскаго дома, § 2—возбужденіе противъ правительства, § 3—водвореніе анархіи, статьи 14 этихъ правилъ входятъ въ сферу уголовныхъ законовъ. По поводу нихъ слѣдуетъ замѣтить, что въ настоящее время революціонеры, бѣжавшіе изъ Китая, обосновались по побережью Южно-китайскаго моря, откуда они и распространяютъ свою агитацию, пользуясь газетами. Это уже давно доставляло беспокойство Вашему Величеству. Поэтому, если на основаніи статьи 21 и 22 проекта правилъ присуждать къ тюремному заключенію отъ 20 дней до 2 лѣтъ съ добавленіемъ штрафа отъ 20 до 100 долларовъ, то, пожалуй, это будетъ слишкомъ легко. Слѣдовало бы дѣйствовать сообразно съ тяжестью вины. Имѣя это въ виду, мы просимъ измѣнить постановленіе ст. 22 въ томъ смыслѣ, что нарушившіе §§ 1, 2 и 3 статьи 14—редакторъ, авторъ и наборщики присуждаются къ тюремному заключенію отъ 6 мѣсяцевъ до 2-хъ лѣтъ съ добавленіемъ штрафа отъ 20 до 200 дол. Въ случаѣ же большей тяжести вины послѣдняя должна разбираться на основаніи уголовныхъ законовъ. Остальныя статьи мы также основательно пересмотрѣли, измѣнили и дополнили, составивъ 45 статей“.

Китайскія правила о печати устанавливаютъ всевозможныя стѣсненія для прессы. Въ первыхъ двухъ статьяхъ вводится система концессій: требуется предварительное заявленіе мѣстной власти мѣста жительства, имени и свѣдѣній о личности издателя, редактора и наборщиковъ, а также мѣста редакціи и типографіи. Кромѣ того всѣ упомянутыя выше лица должны имѣть свыше 20 лѣтъ, не быть одержимы психическимъ растройствомъ и не подвергаться наказанію свыше тюремнаго заключенія. 4-я статья требуетъ отъ издателя залога. Для повременныхъ изданій, выходящихъ свыше 4 разъ въ мѣсяцъ—500 дол., для тѣхъ же изданій, выходящихъ менѣе 3 разъ—250 дол. Исключеніе дѣлается только для книгъ научнаго содержанія правилъ, картинъ, объявленій, а также газетъ народныхъ (бай-хуа) или освѣдомительныхъ.

7-я статья вводитъ предварительную цензуру. Каждый номеръ ежедневной газеты за день до выхода до 12 часовъ ночи долженъ быть представленъ въ полицейское управленіе или въ управленіе мѣстнаго чиновника для просмотра, изданія же ежемѣсячныя и выходящія нѣсколько разъ въ недѣлю должны представлять № газеты за день до отпечатанія до 12 часовъ пополудни. Статьи 10, 11, 12, 13 и 15 содержатъ кругъ вопросовъ, у которыхъ прессѣ не позволено касаться, именно: 1) извѣщеніе о дѣлѣ, которое слушается въ судѣ при закрытыхъ дверяхъ, 2) объ иностранныхъ сношеніяхъ, арміи и флотѣ, 3) опубликованіе указовъ, еще не помѣщенныхъ въ официаль-

ныхъ газетахъ. Статьею 14-ю запрещается печатаніе статей, оскорбляющихъ императорскій домъ, возбуждающихъ населеніе противъ правительства, водворяющихъ анархію или оскорбляющихъ честь.

Дальнѣйшія статьи въ широкихъ размѣрахъ вводятъ административную и уголовную репрессию. Помимо штрафа отъ 20 до 200 доллар. полагается еще тюремное заключеніе отъ 20 дней до 2-хъ лѣтъ и приостановленіе изданія на недѣлю для повременныхъ изданій. Изданія же, выходящія 3 или 4 раза въ мѣсяцъ, приостанавливаются на 4—13 выпусковъ. За нарушение 14-й статьи помимо судебного преслѣдованія полагается приостановленіе изданія навсегда. Отвѣтственнымъ за напечатаніе, статьи является редакторъ—бьянь-цзи жэнь. Статья 37-я устанавливаетъ мѣру еще болѣе суровую для подчиненія газетъ мѣстной администраціи: уменьшеніемъ почтового и телеграфнаго тарифа могутъ пользоваться только газеты, заявившія о себѣ, остальные же совсѣмъ не принимаются для пересылки.

Приведенныя выше правила о печати удостоились Высочайшаго утвержденія 1-го марта 1908 года, а съ 1-го мая того же года они должны были вступить въ силу. Судя по газетамъ, по истеченіи упомянутаго срока началась кампанія противъ прессы. Особенно строго былъ Хугуанскій генераль-губернаторъ Чэнь Куй-лунъ*), который запретилъ выходъ одной газеты временно, а другую совсѣмъ закрылъ за напечатаніе воззванія революціонера Канъ Ю-вэй, обращеннаго къ вдовствующей императрицѣ, о передачѣ престола императору. Еще болѣе энергичныя мѣры были приняты въ Шанхаѣ, гдѣ нѣкоторыя газеты издавались на иностранный капиталъ и выходили на концессіяхъ. Чтобы подчинить ихъ новому закону, Шанхайскій даотай потребовалъ выплаты иностраннаго капитала и регистраціи у мѣстныхъ класей. Всѣ газеты исполнили это требованіе, тѣмъ болѣе, что имъ пригрозили примѣненіемъ статьи 37 новаго устава.

Такимъ образомъ о свободѣ печати со времени обнародованія новыхъ правилъ не можетъ быть и рѣчи, хотя свобода эта дарована указомъ о конституціи. Обнародованіе этихъ правилъ только лишній разъ доказываетъ стремленіе китайскаго правительства къ централизаціи и подчиненію своему контролю всѣхъ сферъ въ народной жизни. Впрочемъ, стѣсненіе свободы печати можетъ принести Китаю въ первое время лишь пользу. Газеты еще не развились здѣсь до того уровня, когда стѣсненіе свободы ихъ можетъ вызвать только регрессъ. За недостаткомъ положительныхъ знаній и болѣе подходящихъ темъ, пресса направляетъ здѣсь свое вниманіе на обще-политическіе вопросы,

*) Der Ost. As. Lloyd, № 40, 1908.

обостряя ихъ и толкуя на всякіе лады. Теперь же ей предоставляется возможность мирно развиваться, занимаясь обсужденіемъ многихъ деталей чисто практической жизни, которыя и безъ того могутъ дать ей достаточный матеріаль. Вопросъ о свободѣ прессы долженъ вступить въ новый фазисъ лишь со времени открытія парламента, которое, какъ видно изъ главы объ администраціи, предвидится въ 1917 году. *).

*) Благодаря закрытію газеты Минь-суй-бао по требованію японскаго консула въ Шанхаѣ, вопросъ о свободѣ прессы опять былъ поднятъ китайскимъ обществомъ, такъ какъ это закрытіе показало, что теперь наступили новыя времена, неизвѣстныя ему раньше.

ГЛАВА IV.

Государственный строй Китая.

Какъ и на западѣ государственная жизнь Китая пережила нѣсколько періодовъ. До Циньской династіи былъ періодъ удѣльный, при чемъ сами китайцы утверждаютъ, что въ самыя раннія времена его они пользовались конституціонною формою правленія, именно, при императорахъ Яо, Шунь и Юй, жившихъ за 3000 лѣтъ до Р. Х. Съ Циньской династіи (221 до Р. Х.) наступилъ періодъ абсолютнаго самодержавія и централизаціи власти, по временамъ только колеблемый движеніями народа или завоеваніями инородцевъ. Въ скоромъ времени долженъ наступить и третій періодъ—періодъ конституціонный. Но пока до фактическаго осуществленія конституціи форма правленія Китая—неограниченная монархія. Для удобства дальнѣйшаго разсмотрѣнія, мы примѣнимъ къ излагаемому очерку государственнаго устройства Китая тотъ порядокъ изложенія, который принятъ въ государственномъ правѣ.

Богдоханъ. Источникомъ власти и милостей, титуловъ и почестей и вмѣстѣ съ тѣмъ посредникомъ между небомъ и землею *) является Богдоханъ, неограниченный монархъ, имѣющій право жизни и смерти надъ своими подданными, его слугами или рабами почему слово „рабъ“ ну-цай постоянно употребляется при докладахъ и при представленіи императору. Обычай этотъ, однако, въ настоящее время поколебленъ, и пресса нерѣдко сообщаетъ объ скорой отмѣнѣ этого унижительнаго названія, несовмѣстнаго съ новымъ режимомъ и особенно съ грядущею конституціею.

Какъ посредникъ между небомъ и землею, Богдоханъ одинъ только имѣетъ право приносить имъ жертвы въ храмахъ неба и земли. При церемоніи этого жертвоприношенія онъ въ знакъ подчиненія обращается лицомъ къ сѣверу. Такимъ образомъ въ противоположность западной Европѣ, гдѣ власть духовная и свѣтская теоретически раздѣлены, Богдоханъ соеди-

*) См. „Китайцы и ихъ цивилизація“ И. Я. Коростовца.

няетъ въ своихъ рукахъ и ту и другую, что конечно усиливаетъ его высокое положеніе. Богдохану принадлежить даже право возведенія въ рангъ божествъ за какія-либо отличія.

Титулы. Въ виду свойственной китайцамъ почтительности и соответственно съ этимъ массы формъ выраженія ея неудивительно, что старшій изъ старшихъ — Богдоханъ пользуется особеннымъ обиліемъ разнообразныхъ титуловъ. Его называютъ „Сыномъ Неба“—тянь-цзы 天子, „Августѣйшимъ Монархомъ“—Хуанъ-шанъ 皇上, „Государемъ“—Чжу-цзы 主子, „Святымъ Владыкою“—Шэнь-чжу 聖主, „Буддою настоящаго времени“—данъ-цзинъ 當今 佛爺, „Господиномъ 10.000 лѣтъ“—вань-суй-фъ 萬歲爺, „Первымъ владыкою“—юанъ-хоу 元后, „Высоко почитаемымъ“—чжи-цзунъ 至尊. Эмблемою императорскаго званія служитъ драконъ — лунъ 龍, а потому это слово прибавляется ко всему, что касается императора. Такъ, „голова дракона“ обозначаетъ голова Богдохана. Существуетъ у императора также особое личное мѣстоименіе—„я“—чжэнь (съ династїи Цинь). Каждый императоръ, восходя на престолъ, теряетъ свое имя, какъ бы отрѣшаясь отъ жизни для государства, и даетъ названіе годамъ своего правленія. Такъ „Гуанъ-суй“, т. е. „блестящее наслѣдіе“ — названіе лѣтъ правленія только что умершаго императора, имя котораго было Цзай-тянь. Вступившій на престолъ императоръ Пу-и потерялъ свое имя, послѣ того какъ года его правленія были названы Сюань-тунъ 宣統, т. е. „ясное правленіе“ *).

Слѣдуетъ замѣтить, что послѣ смерти императоръ получаетъ новое посмертное наименованіе, по которому онъ и становится извѣстнымъ въ исторіи. **).

Ограничивающіе власть Богдохана факторы. Хотя Богдоханъ считается неограниченнымъ монархомъ, но въ дѣйствительности существуетъ довольно много ограничивающихъ его власть факторовъ. За послѣднее время такими факторами были 1) самостоятельныя тенденціи мѣстной администраціи—генералъ-губернаторовъ или губернаторовъ 2) множество обязательныхъ церемоній, 3) институтъ цензоровъ, не стѣсняющихся иногда открыто высказывать мнѣнія даже о самомъ Богдоханѣ ***)) и 4) общественное мнѣніе, въ настоящее время безусловно ста-

*) Нѣкоторые переводятъ его „двойное правленіе“, такъ какъ Пу-и усвоенъ къ Тунчи и Гуансуй, но въ маньчжурскомъ переводѣ „сюань-тунъ“ опредѣленно передано словами „гэхуанъ іосо“.

**) Такъ какъ родина маньчжурской династїи — Маньчурія, а Мукденъ, гдѣ находятся императорскіе дворцы—столица ея, то черезъ каждые 10 лѣтъ изготовляется особая нефритовая дощечка юй-дѣ 玉牒 на которой вытѣчена родословная китайскихъ императоровъ и которая торжественно передается изъ Пекина въ Мукденъ.

***)) См. П. С. Поповъ, Государственный строй Китая, стр. 6—7.

вящее рамки дѣятельности правительства, благодаря чему послѣднее предпринимаетъ рядъ капитальныхъ реформъ.

Взаимоотношеніе между народомъ и императоромъ давно уже было обозначено, какъ отношеніе между отцомъ и дѣтьми, а не какъ отношеніе между господиномъ и рабомъ. Поэтому императоръ долженъ быть въ глазахъ своихъ дѣтей надѣленнымъ всѣми прерогативами власти и соблюдать въ то же время должное его сану. Въ противномъ случаѣ его дѣти имѣютъ право дѣлать ему представленія и даже смѣщать его съ престола. *) Между прочимъ всѣ дѣянія императора, конечно, послѣ его смерти заносятся государственными историографами въ лѣтописи имперіи. Эти историографы пользуются полною самостоятельностью и записываютъ ежедневно въ упомянутыя лѣтописи все, что съ императоромъ случится достойное ихъ вниманія.

Престолонаслѣдіе. Въ Китаѣ дѣйствуетъ исключительно салическая система, исключаящая совершенно женщинъ отъ престолонаслѣдія и при томъ по родству, а не по свойству. Что же касается порядка престолонаслѣдія, то повидимому принята система примогенитуры. Но въ то же время Богдоханъ можетъ выбрать наслѣдника, что фактически и имѣло мѣсто въ большинствѣ случаевъ. Не имѣя права занимать престолъ номинально, женщины, сильная волею, отвоевывали себѣ власть фактически въ качествѣ регентшъ, примѣръ чему мы находимъ въ только что умершей вдовствующей императрицѣ Цы-си. Новый императоръ Китая, получившій названіе годамъ своего правленія „Сюань-тунъ“, выбранъ также въ обходъ положенія примогенитуры. Необходимо имѣть въ виду, что въ Китаѣ существуетъ культъ поклоненія предкамъ, который заставляетъ усыновлять молодыхъ родственниковъ для продолженія непрерывной линіи. Послѣдніе 2 императора Китая—Тунъ-чжи и Гуанъ-суй были бездѣтны и конечно старались выбрать себѣ въ наслѣдники дѣтей. Новый императоръ Китая является сыномъ старшаго брата императора Гуанъ-суй; ему всего 4 года (родился 9 февраля 1906 года), вслѣдствіе чего отецъ его, князь первой степени Чунъ (динъ-ванъ) управляетъ въ качествѣ регента (шэ чжэнъ ванъ 攝政王) за него.

Несмотря на свои юные годы молодой императоръ уже приступилъ къ ученію. Для начала его по прежнимъ обычаямъ былъ заранѣе опредѣленъ астрономическимъ приказомъ день: именно 10-й день 2-го китайскаго мѣсяца 1909 года. Учителями по рекомендаціи Чжанъ Чжи-дуна избраны 2 ханьлиньца прежняго воспитанія, которые должны обучить императора прежде всего китайскому языку. Обученіе иностраннымъ языкамъ нач-

*) Джэринганъ, 56—58 стр.

нется не раньше 10 лѣтъ. Императоръ будетъ также заниматься гимнастикой. Изъ гимнастическихъ упражненій императоръ особенно любитъ ѣзду на корейскомъ пони. Между прочимъ разсказываютъ, что когда любимый дядька императора въ первый разъ напомнилъ ему о томъ, что необходимо разстаться съ пони и начать занятія, онъ замѣтилъ: „вѣдь я же—императоръ“ *).

Выборъ невѣсты для Богдохана. Выборъ невѣсты установленъ при императорѣ Шунъ-чжи; производится онъ всегда изъ маньчжурокъ разъ въ 3 года. Передъ этимъ событіемъ всѣмъ командующимъ полками ду-тунамъ посылается приказаніе о доставленіи списковъ дѣвицъ, изъ которыхъ дѣлается выборъ женъ Богдохану. Послѣ этого невѣсты вмѣстѣ съ родителями и командирами дивизіоновъ или ротъ пріѣзжаютъ въ Пекинъ и собираются около воротъ Шанъ-у-мынь въ извѣстномъ порядкѣ (по знаменамъ). Предварительный осмотръ имъ производится въ гаремѣ (Нэй-цзянь). Тѣ, которыя не удостоились выбора, отпускаются, привлекая же къ себѣ вниманіе осматривавшихъ, выбираются вторично. Если вслѣдствіе траура дѣвушка не могла пріѣхать, то она осматривается послѣ него. О болѣзняхъ невѣсты сообщалось черезъ Ду-туновъ. Выбранныя (цзи-минъ-чжэ 記名者) уже не могли выходить замужъ; за нарушеніе этого полагалось наказаніе. Выбирались въ жены только дочери чиновниковъ первыхъ 3 классовъ**).



Вдовст. императрица
(теперь).

Императрица. Слѣдующее мѣсто въ имперіи послѣ Богдохана занимаетъ вдовствующая императрица — Хуанъ-тай-хоу 皇太后 или Лао-фо-фъ. Обычно вдовствующая императрица является руководительницею дворцоваго гарема, состоящаго помимо императрицы Хуанъ-хоу изъ понижающагося ряда наложницъ, каждыя 3 года выбираемыхъ, какъ выше сказано, изъ дочерей знатныхъ маньчжуръ въ возрастѣ свыше 20 лѣтъ, и, если у нихъ не родилось сына, отпускаемыхъ по достиженіи 25 лѣтъ въ свою семью. Постоянное положеніе занимаютъ только Хуанъ хоу—императрица и слѣдующія за императрицею 4 наложницы: перваго класса — Хуанъ-гуй-фэй 皇貴妃, втораго класса—Гуй-фэй, 3-го класса—Бинь 嬪, 4-го класса—Гуй-жэнь

*) „Kölnische Zeitung“.

**) См. Сы шанъ лянъ чжу, цзянь 7-ая, глава 36.

貴人, а также около 80 молодых дѣвицъ. Эмблемою императрицы является фениксъ (баснословная птица *).

Смерть Богдохана и вдовств. императрицы. Перваго ноября 1908 года китайскій богдоханъ, годовъ правленія Гуанъ сюй скончался. 2-го ноября отправилась въ селеніе небожителей и вдовствующая императрица Цы-си. Сопоставленіе этихъ двухъ событій конечно вызвало бы догадки и подозрѣнія даже среди европейцевъ. Естественно поэтому, что среди китайцевъ сразу же начали циркулировать самыя разнообразныя версіи о причинахъ смерти, при чемъ тѣмъ далѣе отъ центра, тѣмъ все болѣе и болѣе чудовищныя размѣры онѣ принимали: то появлялся вдругъ слухъ объ убійствѣ Гуанъ-сюй вдовствующей императрицею, не желавшей оставить въ его рукахъ власть, которая грозила многимъ изъ ея сторонниковъ; то объ убійствѣ его Юань Шикаемъ или Чжанъ Чжидунемъ, изъ которыхъ первый не могъ пользоваться расположеніемъ императора, такъ какъ въ 1898 году онъ не явился на зовъ



Императрица Цы-си.

нія противъ маньчжурской династіи. Въ дѣйствительности, однако, все прошло очень мирно. Единственнымъ проявленіемъ революціоннаго броженія былъ бунтъ артиллеристовъ въ провинціи Ань-хуй, подавленный безъ всякихъ затрудненій.

Чтобы понять причины склонности китайцевъ къ пессимистическому объясненію происшедшихъ при дворѣ событій, мы должны принять во вниманіе свойственную вообще восточнымъ народамъ сильную работу фантазіи и кромѣ того, въ особенной степени, историческіе примѣры замѣщенія престола въ Средня-

*) Какъ извѣстно, умершая вдовствующая императрица была фактической повелительницею всего Китая. Новая вдовствующая императрица уже не можетъ претендовать на то же положеніе; до сего времени она ничѣмъ себя не проявила.

ной имперіи, имѣвшіе мѣсто при избраніи послѣднихъ двухъ императоровъ, исключая новаго. За одно мы постараемся познакомить читателя и съ личностью, игравшей громадную роль въ этихъ событіяхъ вдовствующей императрицы. Однимъ изъ главныхъ источниковъ для придворныхъ раздоровъ и дворцовыхъ переворотовъ является отсутствіе опредѣленнаго закона о престолонаслѣдіи, подающаго иногда поводъ къ разнообразнымъ дворцовымъ интригамъ, въ которыхъ дѣятельное участіе принимали жены *). Лучшимъ примѣромъ этого является умершая вдовствующая императрица.

Вдовствующая императрица была дочерью даотая, а затѣмъ графа 3-ей степени Ъханаля и въ 50-хъ годахъ попала за свою красоту въ гаремъ Сянь-фына (1850—60 г. г.), у котораго въ 1850 г. умерла главная жена; мѣсто ея заступила старшая изъ его второстепенныхъ женъ Цы-ань. Къ тому времени, когда Цы-ань сдѣлалась главною женою императора Сяньфынь, Цы-си, недавно умершая вдовствующая императрица, имѣвшая въ то время всего 15 лѣтъ, занимала только мѣсто 5-ой жены Богдохана, но скоро благодаря своимъ недюжиннымъ способностямъ и, главное, красотѣ, она достигла званія первой наложницы. Не будучи совершенно знакома съ китайскою письменностію, она подъ руководствомъ евнуха Ли, игравшаго впослѣдствіи видную роль при дворѣ, усердно занялась изученіемъ ея, что ей впослѣдствіи очень пригодилося. Въ 1856 г. у Цы-си родился сынъ и такъ какъ у Сянь-фына не было другихъ сыновей, то Цы-си была возведена въ рангъ императрицы, равный съ главною женою, получивъ наименованіе императрицы „западнаго дворца“, гдѣ она жила, тогда какъ главная императрица получила названіе „императрицы восточнаго дворца“. Цы-си въ своей семейной жизни высказывала большую самостоятельность, вспыльчивость и доставляла немало горькихъ минутъ суверену Китая, болѣзненному и слабому императору. Какъ разъ въ 1860—1860 г.г. Китай переживалъ страдную пору своего существованія. Въ это время на югѣ свирѣпствовало Тайпинское возстаніе, на сѣверѣ же въ 1860 году происходила война съ англо-французскими войсками, кончившаяся полнымъ пораженіемъ Китая. Самъ Богдоханъ бѣжалъ на сѣверъ въ Пекинъ, оставивъ свои дворцы, сожженные и разграбленные союзниками. Въ то время Цы-си переносила всѣ злослѣдствія своего царственного супруга, который уже сталъ сильно прихварывать, и за него всѣми дѣлами управлялъ князь Гунь. Благодаря послѣднему Китай отдѣлался

*) Дворцовыя интриги, какъ видно изъ имѣвшихъ мѣсто въ концѣ 1909 года треній между 3-мя побочными женами Тунчи и вдовствующей императрицею Лунь-юй (вдовою императора Гуань-сюя), не устранены еще и теперь.

сравнительно незначительною контрибуціею въ 8 мил. ланъ и допущеніемъ иностранныхъ представителей въ Пекинъ, а также признаніемъ миссіонерской пропаганды. Однако, громадная партія консерваторовъ-манчжуръ была настроена рѣшительно противъ всякихъ уступокъ иностранцамъ и вообще противъ сношеній съ ними. Она окружила большого императора своими приверженцами, благодаря которымъ онъ и рѣшилъ избрать себѣ наслѣдникомъ принца Су, совѣтниками котораго должны были быть 8 консервативныхъ князей. Въ случаѣ исполненія этого предположенія принцъ Гунъ, а также обѣ императрицы должны были бы отойти на задній планъ; вслѣдствіе этого между послѣдними былъ заключенъ взаимный союзъ, съ цѣлью воспрепятствовать грядущимъ неурядицамъ для нихъ событіямъ, и послѣ смерти Сянь-фына въ 1861 году принцъ Гунъ арестовалъ и казнилъ 8 князей и ихъ ставленника и возвелъ на престолъ сына императрицы Цы-си, которому въ это время было всего 4 года; вслѣдствіе этого было установлено регентство двухъ императрицъ—Цы-ань и Цы-си. Въ 1873 году Тунчжи достигъ совершеннолѣтія и сталъ самъ править государствомъ, что очень не нравилось вдовствующей императрицѣ. Поэтому она, какъ кажется, была рада смерти своего сына въ 1875 году. Отъ послѣдняго осталась въ это время молодая вдова Алута, беременная, но ее постарались удалить со сцены, и она умерла до разрѣшенія отъ бремени, говорятъ, неестественною смертью. Послѣ этого возникъ вопросъ объ избраніи новаго императора. Судя по генеалогической таблицѣ, можно было бы ожидать избранія на престолъ сына князя Гуна, игравшаго столь видную роль въ придворномъ переворотѣ въ пользу императрицы Цы-си. Послѣдняя, не желая разстаться съ властью, рѣшила однако иначе и остановила свой выборъ на молодомъ сынѣ князя Чуня—Цзай-тянѣ, получившемъ со вступленіемъ на престолъ имя Гуанъ-сюй.

Со времени этого новаго императора, императрица Цы-си стала безконтрольно управлять имперіею. Она поддерживала твердую рукою порядокъ между окружающими ее многочисленными партіями, отношенія между которыми должны были безспорно обостриться за послѣднее время въ виду многихъ реформъ, проводимыхъ въ жизнь, задѣвающихъ манчжуръ. Нужно удивляться только, что въ такой почтенный возрастъ (около 70 лѣтъ) вдовствующая императрица все-таки отлично поняла духъ времени и необходимость для Китая реформъ и стала вести ихъ, несмотря на протесты реакціонеровъ. Она умѣла также пользоваться услугами людей даровитыхъ. Такъ, въ первое время лучшимъ помощникомъ ея былъ Ли Хунъ-чжанъ, а въ послѣднее время Юань Ши-кай и Чжанъ Чжи-дунъ, сумѣвшіе пріобрѣсти себѣ многочисленныхъ приверженцевъ, что вѣроятно

было ясно императрицѣ, старавшейся такимъ путемъ приобрести черезъ нихъ и себѣ большую популярность и устойчивость положенія. Конечно и она не могла совершенно избѣжать вліянія многочисленной маньчжурской знати, выразившагося въ 1900 г. Боксерскимъ возстаніемъ, но вліяніе это вскорѣ стало совершенно ничтожнымъ.

Какъ въ государственной, такъ и въ частной жизни вдовствующая императрица была очень оригинальнымъ человѣкомъ. Она обращала серьезное вниманіе на свою обстановку, стараясь сдѣлать ее какъ можно уютнѣе и прибѣгала для этой цѣли не только къ китайскимъ, но европейскимъ предметамъ. Во время посѣщенія императорскихъ дворцовъ, въ нихъ можно было замѣтить массу европейскихъ вещей. Въ лѣтнихъ дворцахъ было проведено электричество, на озерѣ плавали пароходики. Вдовствующая императрица за послѣднее время даже подчеркивала свои симпатіи къ иностранцамъ. Такъ при дамскихъ аудіенціяхъ она здоровалась съ дамами за руку и затѣмъ рассылала цвѣты и другіе подарки. Нѣкоторыя детали о частной жизни императрицы можно почерпнуть изъ книжки г-жи Carl „With the Empress Dowager of China“.

Лѣтомъ 1903 года г-жа Carl была приглашена рисовать портретъ вдовствующей императрицы. Императрица предложила ей жить во дворцѣ, предоставивъ въ ея распоряженіе цѣлое большое дворцовое зданіе и въ помощь принцессу. Вскорѣ г-жа Carl стала пользоваться общимъ съ императрицею и ея дворомъ столомъ. Всѣ окружающіе относились къ ней съ большимъ уваженіемъ безъ проявленія зависти или издѣлищаго любопытства. На основаніи своихъ наблюденій она вывела слѣдующее заключеніе о вдовствующей императрицѣ: „въ теченіе всего времени, пока я была во дворцѣ, я всегда видѣла ее очаровательною хозяйкою, заботящеюся о комфортѣ окружающихъ ее и сочувствующею горю другихъ“.

Восшествіе на престолъ Богдыхана. Несмотря на нѣкоторую сухость и множество деталей въ церемоніи восшествія на престолъ мы все же упомянемъ о ней, такъ какъ церемонія эта имѣетъ несомнѣнное историческое значеніе, и неизвѣстно еще, сохранится ли въ будущемъ современная форма ея.

На церемонію восшествія на престолъ иностранцы не были допущены. Въ день ея въ запрещенный городъ съѣхались чины министерства церемоній и сенаторы, установившіе въ залѣ—Тай-хэ-дянь 4 стола—первый съ императорскою печатью, второй съ поздравительнымъ адресомъ, третій съ манифестомъ и 4 съ тушью и кисточками, 5 желтый столъ безъ принадлежностей находился передъ заломъ. У воротъ въ залу были разставлены желтый зонтъ, блюдо съ изображеніемъ облаковъ и музыка.

Церемонія началась съ принесенія въ залу Тай-хэ-дянь

чинами министерства церемоній поздравительнаго адреса, послѣ чего были положены на соотвѣтствующія мѣста сенаторами манифестъ, кисти и тушь и, наконецъ, статсъ-секретарь внесъ печать. Послѣ этого на сцену появились въ сопровожденіи придворныхъ чиновъ маньчжурскіе князья первыхъ 6 степеней и монгольскіе князья, вставшіе на крыльцѣ передъ заломъ, тогда какъ остальные чиновники размѣстились ниже.

Пока это происходило Богдоханъ совершилъ въ траурномъ одѣяніи обрядъ 3-хъ колѣнопреклоненій и 9 земныхъ поклоновъ передъ прахомъ усопшихъ монарховъ (императрицы Цы-си и Богдохана Гуань-суй'я) и, смѣнивъ платье на парадное, совершилъ новое преклоненіе передъ вдовствующей императрицей (супругою императора Гуань-суй'я). Затѣмъ онъ въ носилкахъ направился къ официальнымъ зданіямъ императорскаго запрещеннаго города, вышелъ изъ носилокъ около залы Бао-хэ-дянь (сѣверной) и подошелъ къ залѣ Чжунъ-хэ-дянь, гдѣ малолѣтняго императора помѣстилъ на тронѣ евнухъ Чжанъ и гдѣ было совершено поклоненіе высшими сановниками и приближенными императора, сопутствовавшими ему. Изъ залы Чжунъ-хэ-дянь императоръ былъ перенесенъ въ залу Тай-хэ-дянь, гдѣ произошла главная часть церемоніи. Императоръ былъ внесенъ въ залу и посаженъ лицомъ къ югу; около трона его, направо, стояли отецъ князь Чунъ съ братьями, налѣво, Ши-суй и На-тунъ (2 статсъ-секретаря), ниже расположились прочіе чины. Въ этотъ торжественный моментъ у воротъ У-мынь звонили въ колокола и били въ барабаны, а у трона чины Луанъ-и-вэй (кортежнаго приказа) три раза ударили плетью. Послѣ этого было совершено преклоненіе передъ Богдоханомъ и приложена печать къ манифесту, который затѣмъ былъ вынесенъ за ворота Тянь-ань-мынь и прочтенъ герольдомъ. Манифестомъ этимъ возвыщены различныя милости чиновничеству и прощеніе всѣхъ преступленій за исключеніемъ наиболее тяжелыхъ 10. Церемонія восшествія на престолъ состоялась 2 декабря нов. ст.

Погребеніе Богдыхана. Погребеніе усопшаго императора Гуань-суй'я интересно для европейцевъ не только съ бытовой стороны, но и какъ показатель отношенія китайцевъ къ европейцамъ, какъ новое проявленіе дружелюбія ихъ. Выразилось это въ приемахъ Чрезвычайныхъ пословъ, прибывшихъ отъ иностранныхъ державъ на погребеніе, и въ обращеніи вообще съ иностранцами, допущенными въ первый разъ въ исторіи Китая на высокую императорскую церемонію.

Какъ извѣстно, Императоръ Гуань-суй умеръ 1-го ноября, погребеніе же его состоялось только 18 апрѣля. Столь продолжительный срокъ между смертію и погребеніемъ объясняется вѣрою китайцевъ, что загробный міръ является отраженіемъ земного. Вслѣдствіе сего для благоденствія духа усопшаго счи-

тается необходимымъ выборъ соотвѣтствующаго мѣста, что и опредѣляется особымъ классомъ геомантовъ. Конечно, бѣдный людъ долженъ обходиться безъ услугъ ихъ, но въ богатыхъ семьяхъ правило выбора соотвѣтствующаго мѣста свято соблюдается, при чемъ гадальщики пользуются этимъ и медлятъ съ опредѣленіемъ тѣмъ больше, чѣмъ выше рангъ умершаго лица, такъ что въ концѣ концовъ болѣе почетное лицо хоронится послѣ менѣе почетнаго. Такъ, императоръ былъ похороненъ въ апрѣлѣ, вдовствующая императрица въ ноябрѣ.

Недѣли за три до погребенія иностранныя правительства стали назначать своихъ чрезвычайныхъ пословъ, которые встрѣчались на территоріи Китая съ большимъ почетомъ. Для русскаго чрезвычайнаго посла генерала-отъ-инфантеріи Палицына и японскаго—принца Фусими были предоставлены даже спеціальныя поѣзда, при чемъ въ болѣе значительныхъ административныхъ центрахъ ихъ встрѣчали китайскія войска и чиновники высокихъ ранговъ. По пріѣздѣ въ Пекинъ послы были отвезены въ мѣста своего мѣстопробыванія въ придворныхъ каретахъ, которыя затѣмъ были предоставлены въ ихъ распоряженіе на все время пребыванія пословъ въ Пекинѣ (отъ 10 до 25 приблизительно).

Самая церемонія погребенія состоялась 18-го апрѣля. Всѣ участвующіе въ ней иностранцы были раздѣлены на 3 категоріи: принадлежащіе къ чрезвычайнымъ посольствамъ или чистые дипломаты, принадлежащіе къ дипломатическимъ миссіямъ, но не высокіе рангомъ, и наконецъ прочіе. Для каждаго изъ этихъ разрядовъ были построены особыя трибуны: для перваго въ запрещенномъ городѣ у залы Гуанъ-дэ-дянь, втораго—въ императорскомъ городѣ около воротъ Хоу-мынь (Ди-ань-мынь) и третьяго—въ китайскомъ городѣ (около Си-сы-пай-лоу). Мѣста для дамъ находились на второй трибунѣ (въ особомъ павильонѣ). Всѣ присутствовавшіе должны были предварительно записаться особыми билетами.

Такъ какъ прахъ усопшаго императора находился около горы на сѣверѣ запрещеннаго города, то процессія, въ которой участвовали иностранцы первой группы во главѣ съ чрезвычайными послами, началась именно отсюда. Къ сожалѣнію, она не производила того эффектнаго впечатлѣнія, которое получается отъ китайской похоронной процессіи, такъ какъ въ ней не было изображеній домашней обстановки, сдѣланной изъ бумаги и долженствующей перейти въ пользованіе умершаго послѣ сожженія ея. Обстановка императора была направлена впередъ въ мѣсто императорскаго погребенія въ Си-линъ—(на юго-западѣ отъ Пекина).

Процессія открылась двумя ротами солдатъ новыхъ войскъ въ полной походной формѣ, затѣмъ несли століки для возлѣяній, провели верблюдовъ, и, наконецъ, началась съ обѣихъ сторонъ

отъ дороги различныя группы носильщиковъ съ своеобразными регаліями похоронной процессіи и императорскаго сана: съ жезлами, съ пестрыми значками (сѣкира, кулакъ, пламя и шартъ), съ бунчуками, съ знаменами, съ большими опахалами или вѣерами. Въ началѣ этой группы шли музыканты, а замыкали ее императорскіе тѣлохранители (30 чел.), производившіе удручающее впечатлѣніе какъ своей внѣшностью такъ и вооруженіемъ. Затѣмъ музыканты опять начинали рядъ носильщиковъ съ значками, знаменами. Въ серединѣ ихъ шли два сановника, которые должны были сопровождать процессію до самыхъ императорскихъ кладбищъ. Отъ времени до времени воздухъ наполнялся бумажными кружками, изображающими деньги, которые раздувались вѣтромъ и собирались затѣмъ подлѣ процессіи китайцами. По окончаніи регалій похоронной процессіи въ двухъ желтыхъ носилкахъ несли вѣнки отъ Государя Императора одинъ и отъ Англіи и Франціи другой; далѣе за группой ламъ, шедшихъ съ зажженными свѣчами, началась главная часть процессіи, слѣдовавшая въ такомъ порядкѣ: Министерство Иностранныхъ Дѣлъ (Вай-ву-бу), Государственный Совѣтъ (Цзюнь-ци-чу) и Сенатъ (Нэй-гэ) и затѣмъ въ порядкѣ старшинства (младшіе впереди, старшіе назади) слѣдовали чрезвычайные послы и ихъ свиты, при чемъ принцъ Фусими шелъ прямо передъ принцемъ-регентомъ, за которымъ уже слѣдовалъ гробъ. Около 2-ой трибуны иностранцы первой группы присоединились ко второй и такимъ образомъ закончили церемонію. Послѣ небольшой закуски, предложенной китайцами, всѣ разѣхались по домамъ.

По окончаніи погребенія начался рядъ приглашеній китайцевъ на официальные завтраки и обѣды. 20-го апрѣля былъ предложенъ завтракъ и принцемъ-регентомъ въ зимнемъ дворцѣ, на которомъ участвовалъ въ первый разъ въ исторіи Китая высшій представитель Императорской власти. Принцъ-регентъ не разъ поднималъ тостъ за здоровье отдѣльныхъ Пословъ *).

Наконецъ 22-го апрѣля было позволено всѣмъ европейцамъ посѣтить зимніе дворцы, расположенные какъ разъ по серединѣ Пекина, чѣмъ и воспользовались всѣ, такъ какъ такое позволеніе можетъ быть не будетъ дано цѣлые десятки лѣтъ. Зимніе дворцы производятъ очень благопріятное впечатлѣніе; европейцевъ водили въ нихъ по наиболѣе живописнымъ, искусственно созданнымъ мѣстамъ. Здѣсь были обычнаго типа китайскія строенія (какъ у богатыхъ китайцевъ), европейскія зданія, озерки съ массою зелени на нихъ и отдѣльный уголокъ, замѣчательно

*) Съ другой стороны слѣдуетъ упомянуть и о первомъ случаѣ участія европейскаго монарха на обѣдѣ, именно Германскаго Императора у китайскаго посланника Инъ-чана въ Берлинѣ.

напоминающей своими скалами, гротами, запахомъ сосенъ или туй искусственно созданную дикость Финляндіи.

Принцъ-регентъ. Послѣднимъ актомъ вдовствующей императрицы было избраніе наслѣдникомъ Пу-и, сына старшаго брата императора Гуанъ-сюй, принца Чуя. Избраніе это исходило исключительно отъ нея: императоръ не принималъ въ немъ никакого участія. Конечно на избраніе вліяли въ извѣстной

下陸帝皇統宣
Императоръ Сикантунъ

下殿王政攝國監
Князь Фелентъ

下殿子世王親醇
В. о. с. в. в. Князь Фелентъ. Пу-и



степени и представители различныхъ партій, изъ которыхъ, повидимому, наиболѣе сильною была партія Юань Ши-кая. Судя по газетнымъ свѣдѣніямъ, кандидатомъ Юань Ши-кая былъ принцъ Пу Лунъ (бай-цзы). Выборъ его на престолъ Срединной Имперіи въ настоящее время былъ бы какъ разъ подходящимъ, такъ какъ ему теперь около 30 лѣтъ. Онъ въ курсѣ всѣхъ правительственныхъ мѣропріятій и два раза какъ представитель Китая ѣздилъ за границу: первый разъ на выставку въ С. Луи.

Въ генеалогической таблицѣ помѣщены только наиболѣе видные дѣятели-маньчурь. Почти у всѣхъ нихъ есть потомство. (См. подробную генеалогическую таблицу въ „Настольной книгѣ о Китаѣ“).

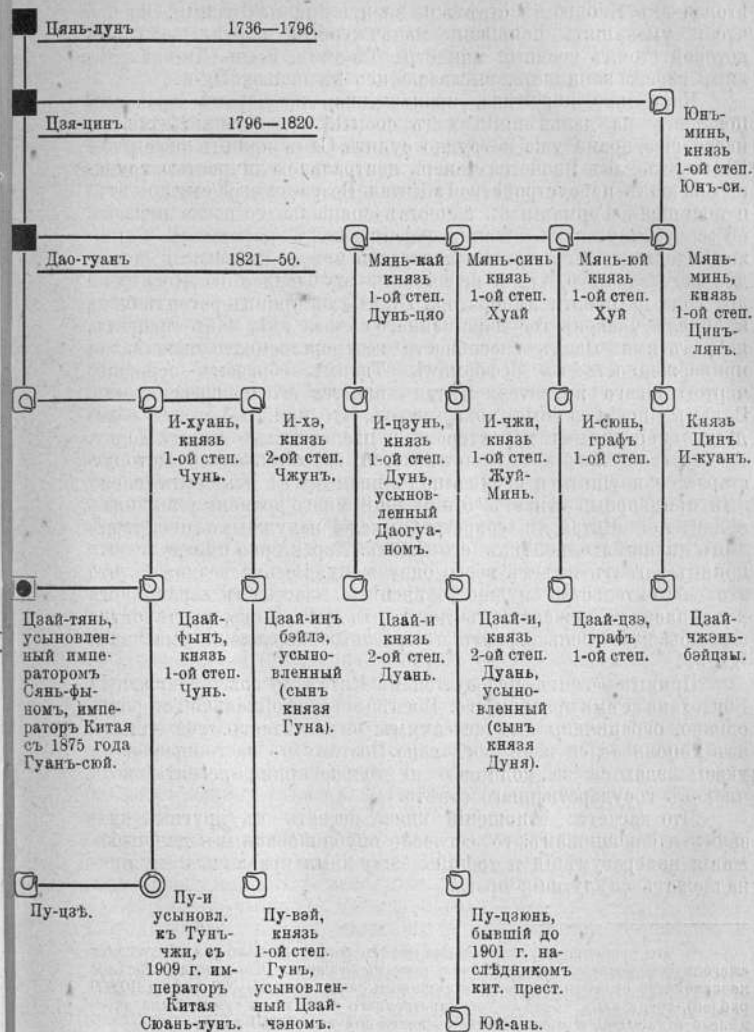
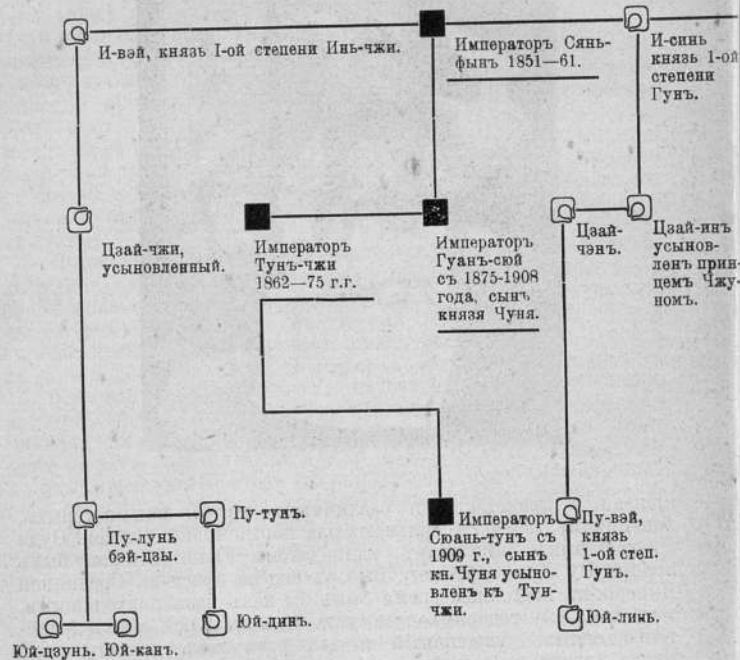

второй—въ Японію въ отвѣтъ на визитъ принца Фусими. Однако, чтобы уменьшить непріязнь маньчжурской партіи, во главѣ которой стоялъ военный министръ Тѣ-лянъ, Юань Ши-кай оставилъ своего кандидата, высказавшись въ пользу Пу-и.

Насколько переменна, происшедшая на „тронѣ дракона“, повліяетъ на дальнѣйшій ходъ событій и политики Китая, въ настоящее время уже нетрудно судить. Самъ принцъ регентъ—Шэ-чжэнь-ванъ является теперь центральной личностью, трудящеюся надъ переустройствомъ Китая. Возрастъ его (ему 30 лѣтъ) и посѣщеніе Германіи въ качествѣ спеціальнаго посла играютъ не маловажную роль въ приверженности къ реформамъ. Слишкомъ долженъ быть силенъ контрастъ между Китаемъ и новою для него страной, чтобы не вызвать эту тенденцію. Послѣдніе два года до смерти императора Гуанъ-суй принцъ-регентъ былъ въ числѣ членовъ государственнаго совѣта, гдѣ, какъ говорятъ, не разъ выказывалъ способности государственнаго человѣка и приверженность къ реформамъ. Такимъ образомъ основною чертою новаго правителя Китая является его прогрессивность. Затѣмъ многія данныя показываютъ, что принцъ-регентъ обладаетъ энергичнымъ характеромъ и преданностью своему долгу. Въ частной жизни онъ отличается бережливостью, которую старается внушить и своимъ подчиненнымъ *). Упростить сложный придворный этикетъ, отнимающій много времени у высшихъ правителей Китая, и сократить число ненужныхъ при дворѣ лицъ является одной изъ его заботъ. Характерно также то, что принцъ-регентъ имѣетъ всего одну жену. Весьма возможно, что это обстоятельство нужно объяснить властнымъ характеромъ послѣдней, ея нежеланіемъ допустить соперницъ, но вѣроятно немаловажную роль играетъ и серьезное направленіе ума князя Чуна.

Принцъ-регентъ пользуется въ Китаѣ до совершеннолѣтія Богдохана всѣми правами его. Послѣдній съ формальной стороны, однако, ограниченъ имъ же самимъ: онъ считаетъ себя однимъ изъ исполнителей воли Богдохана. Поэтому въ настоящее время указы издаются за подписью не только принца-регента, но и членовъ государственнаго совѣта.

Что касается отношеній князя регента къ другимъ князьямъ и сановникамъ, то согласно опубликованнымъ для избѣжанія недоразумѣній и треній между ними правиламъ ему принадлежатъ слѣдующія права:

*) Что особенно хорошо обрисовываетъ тотъ фактъ, что при обсужденіи ежегодныхъ затратъ своихъ князь-регентъ рѣшилъ, что государственное казначейство ежегодно будетъ ассигновать ему всего 150.000 ланъ (210.000 рублей), тогда какъ членами государственнаго совѣта эта сумма была опредѣлена въ 200.000, а министерствомъ церемоній въ 500.000 ланъ.

1. Въ праздникъ тезоименитства императора или въ Новый годъ поздравленія китайскихъ сановниковъ принимаются княземъ регентомъ въ тронномъ залѣ Вань-хуа.

2. Въ запрещенномъ городѣ для князя-регента отводится отдѣльное помѣщеніе.

3. Кн. регентъ будетъ носить на головѣ въ отличіе отъ другихъ брилліантовья украшенія и одежду съ вышитыми на ней 8 драконами.

4. Вся дворцовая охрана и войска подчиняются князю—регенту.

5. Частныя посѣщенія кн. регента кѣмъ-либо не позволяются.

6. На засѣданіяхъ государственнаго совѣта всѣмъ лицамъ ниже 4 класса запрещается сидѣть въ присутствіи князя-регента.

Охрана. Охрана дворца принадлежитъ особымъ тремъ батальонамъ Маньчжурскихъ войскъ, а ближайшая охрана государя—отряду тѣло хранителей—ши-вэй 侍衛. Въ скоромъ времени будетъ образована и гвардія по образцу новыхъ китайскихъ войскъ.

Чжань-ши-фу. Къ дворцовымъ учрежденіямъ нужно причислить такъ называемое „пестунское управленіе“. 詹事 существующее только на бумагѣ за неимѣніемъ наслѣдника, о воспитаніи котораго оно должно заботиться. Въ виду прецедентовъ, показавшихъ, что избраніе наслѣдника порождаетъ интриги, императорскій дворъ боится назначенія его и поступаетъ вполнѣ разумно.

Подданные. Судя по бывшимъ историческимъ примѣрамъ китайское правительство не признавало выхода изъ своего подданства, да и сами китайцы, эмигрируя на нѣкоторое время, обыкновенно возвращались обратно и, во всякомъ случаѣ, не порывали связи со своею родиною. Вопросъ же о принятіи китайскаго подданства, какъ это ни странно, даже не возникалъ, такъ какъ иностранцы до самаго послѣдняго времени не пользовались симпатіями китайцевъ и, конечно не рѣшались принимать подданство его, тѣмъ болѣе, что благодаря существованію концесій иностранному предпринимателю всегда можно было устроиться въ нихъ.

Однако, въ послѣднее время министерство иностранныхъ дѣлъ совмѣстно съ комиссіею по пересмотру законовъ выработало первые въ Китаѣ законы о подданствѣ, принявъ за основаніе принципъ національности и раздѣливъ ихъ на 4 части: 1. подданство, 2. натурализація, 3. выходъ изъ подданства и 4. вторичное вступленіе въ подданство.

Первая часть опредѣляетъ кругъ лицъ, на которыхъ распространяется китайское подданство. Китайскими подданными признаются родившіеся при жизни или послѣ смерти китайскаго

подданнаго, приѣмные сыновья его, незаконныя дѣти въ случаѣ признанія ихъ китайскимъ отцомъ или матерью, а также родившіеся отъ лицъ неизвѣстнаго подданства или отъ не состоявшихъ въ подданствѣ какой-либо державы.

Вторая часть устанавливаетъ довольно большое число условій для принятія китайскаго подданства. Для этого требуется безвыѣздное пребываніе въ предѣлахъ Китая въ теченіе 10 лѣтъ, возрастъ и дѣеспособность по законамъ своей страны, добропорядочная жизнь, достаточное обезпеченіе или занятіе какимъ-либо ремесломъ. Для законности перехода требуется также выходъ изъ первоначальнаго подданства. Принявшіе китайское подданство не пользуются въ теченіе 10—20 лѣтъ нѣкоторыми правами коренныхъ подданныхъ Китая.

Выходъ изъ китайскаго подданства, занимающій 3-ью часть законовъ, не признается только въ слѣдующихъ случаяхъ: до окончанія судебнаго дѣла, до отбытія воинской повинности, для неуплатившихъ налоговъ или податей, состоящихъ на государственной службѣ или имѣющихъ учевую степень. Для признанія законности выхода изъ китайскаго подданства требуется предварительное испрошеніе согласія китайскихъ властей.

Часть 4-ая ставитъ слѣдующія условія для вторичнаго вступленія въ китайское подданство. Китайская подданная послѣ смерти своего мужа-иностранца можетъ ходатайствовать о принятіи ее въ китайское подданство. Дѣти китайской подданной, послѣ смерти или развода съ ея мужемъ—иностранцемъ, могутъ принять китайское подданство, но только послѣ достиженія совершеннолѣтія. Лицо, вышедшее изъ китайскаго подданства и прожившее затѣмъ въ Китаѣ 3 года, можетъ снова ходатайствовать о принятіи въ китайское подданство.

Такимъ образомъ новые китайскіе законы о подданствѣ Да-цинъ-го-цзѣ тяо-ли 大清國籍條例 отличаются вполне прогрессивнымъ направленіемъ.

Главными побудительными причинами къ изданію этихъ законовъ послужили слухи о принужденіи правительствомъ индійскихъ колоній Голландіи китайцевъ, живущихъ въ нихъ, натурализоваться или выселиться изъ нихъ, а также желаніе положить предѣлъ дѣятельности тѣхъ китайцевъ (особенно въ провинціи Фу-цзянь), которые приняли иностранное подданство, чтобы избѣжать зависимости отъ китайской администраціи, но вмѣстѣ съ тѣмъ желаютъ пользоваться привиллегіями туземцевъ внутри страны.

Царскіе родичи. Первое мѣсто среди китайскихъ подданныхъ занимаютъ царскіе родичи. Нужно, однако, замѣтить, что какими-либо особыми преимуществами они не пользуются. На основаніи только что выработанныхъ законовъ въ судебномъ отношеніи они одинаково должны подчиняться новымъ китай-

скимъ судамъ. Единственнымъ отличіемъ отъ китайцевъ будетъ въ послѣдствіи вѣроятно право на особыя званія, которыхъ насчитывается 12:

1. князь первой ст.—хошо циньванъ 親王.
2. „ второй „ —доро цзюньванъ 郡王.
3. „ третьей „ —доро бэйлэ 貝勒.
4. „ 4-ой „ —гушанъ бэйцзы 貝子.
5. графъ первой ст.—чжэнь-го гунъ 鎮國公.
6. „ второй „ —фу-го гунъ * 國公.
7. „ третьей „ —Чжэнь-го гунъ безъ 8 принадл.
8. „ 4-ой „ —фу-го гунъ „ „ „
9. военный губернаторъ 1-ой ст. чжэнь-го цзянь-цзюнь 將軍.
10. „ „ 2-ой „ фу-го цзянь-цзюнь.
11. „ „ 3-ей „ фынъ-го цзянь-цзюнь 奉*.
12. „ „ 4-ой „ фынъ-энь цзянь-цзюнь * 恩.

Помимо вышеперечисленныхъ родственниковъ императора, есть еще такъ называемые „краснопоясые“ хунъ-дай-цзы 紅帶, или Цзіро 覺羅 и „желтопоясые“—хуанъ-дай-цзы 黃帶, или цзунъ-ши 宗室. Первые—потомки императора Сянь-цзуна (1583—1613) по боковой линіи, вторые—по прямой *). Всѣ титулы маньчжурской знати постепенно изъ поколѣнія въ поколѣніе понижаются. Потомственными титулами пользуются только именуемые „князьями желѣзной короны“ тѣ-мао-цзы 鐵帽, Ли, Жуй, Юй, Су, Чжэнь, Чжуанъ, Шунъ-чэнь-цзюнь-ванъ, Кэцинъ-цзюнь-ванъ. Для каждаго поколѣнія выбирается неизмѣнный гіероглифъ напримѣръ, для 5-го „Пу“—Пу-и, Пу-цзюнь, Пу-лунъ и пр., для 6-го—Юй, напримѣръ,—Юй-ланъ, Юй-линъ и пр.

До сихъ поръ, между прочимъ, еще не выработанъ цивильный листъ императорской фамиліи—хуанъ-ши дянъ-фанъ 皇室典範, несмотря на то, что принцъ-регентъ, въ виду приближенія конституціоннаго режима, считаетъ необходимой такую реформу, къ которой, повидимому, въ непродолжительномъ времени и будетъ приступлено, причемъ будетъ опредѣленъ и порядокъ престолонаслѣдія.

Дворянство. За императорскими родственниками слѣдуетъ дворянство, очень немногочисленное; раздѣляется оно на 9 степеней, а именно:

1. Гунъ—герцогъ 公.
2. Хоу—маркизь 侯.
3. Бо—графъ 伯.
4. Цзы—баронъ 子.
5. Нань—Baronnet 男.

*) П. С. Поповъ, стр. 12.

6. Цинь-чэ-ду-юй—Ritter	1-го класса	輕車都尉.
7. Ци-ду-юй	" 2-го "	騎 * *
8. Юнь-ци-юй	" 3-го "	雲
9. Энь-ци-юй	" 4-го "	恩 *

Кромѣ дворянскаго званія нерѣдко жалуются еще особые титулы, какъ у насъ, напримѣръ, „Муравьевъ-Амурскій“. Дворянское званіе также уменьшается въ нисходящемъ порядкѣ. Вѣчнымъ дворянскимъ званіемъ пользуются только потомки Конфуція, Мань-цзы, основателей конфуціонизма, Коксинги, отвоевавшаго Формозу отъ голландцевъ, и Ли-Хунь-чжана *).

Цзунь-жэнь-фу. Для завѣдыванія дѣлами императорской фамилии и веденія родословныхъ книгъ существуетъ особый „Княжескій приказъ“ цзунь-жэнь-фу 宗人. Во главѣ этого приказа стоитъ предсѣдатель Цзунь-линь. Далѣе въ іерархическомъ понижающемся порядкѣ слѣдуютъ слѣдующіе чины: старшій помощникъ предсѣдателя цзо-цзунь-чжэнь 左宗正, младшій помощникъ предсѣдателя—ю-цзунь-чжэнь 右, совѣтники приказа—старшій и младшій—цзо и ю цзунь-жэнь 人. Въ числѣ членовъ этого чисто маньчжурскаго учрежденія находится и 1 китаецъ, имѣющій должность 3-го класса, называемый фу-чэнь 副丞. Цзунь-жэнь-фу состоитъ изъ 4-хъ отдѣловъ: 1) Цзинь-ли-сы—канцелярія 經歷, 2) Цзо-сы—первое отдѣленіе, 3) ю-сы—второе отдѣленіе и 4) казначейство.

Конституція. Какъ извѣстно, вопросъ о конституціи въ настоящее время уже рѣшенъ въ Китаѣ вполне положительно, причѣмъ толчкомъ къ такому рѣшенію была Русско-Японская война. Дальнѣйшіе шаги къ проведенію ея были вполне послѣдовательны. Сознавая невозможность насажденія конституціоннаго строя тамъ, гдѣ ранѣе царилъ крайній абсолютизмъ, и, будучи совершенно незнакомо съ нею, китайское правительство сначала рѣшило заняться изученіемъ новой формы государственнаго управленія и подготовленіемъ къ ней народа**). Для первой цѣли была учреждена особая коммиссія Чжэнь-чжи-гуань 政治館, переименованная затѣмъ въ Сянь-чжэнь-бянь-ча-гуань 憲政編察館, т. е. „Коммиссію по изслѣдованію вопросовъ конституціоннаго строя“ (или просто Конституціонную Коммиссію). Интересно кстати замѣтить, что въ періодъ до-конституціонный въ Японіи существовала такая же коммиссія и даже съ тѣмъ же названіемъ ***). По примѣру же Японіи Китай командировалъ цѣлыя коммиссіи и отдѣльных дѣятелей, не жалѣя для этого денегъ; такъ, большая коммиссія, бывшая заграницею

*) Morse, 53 стр.

**) Если мы припомнимъ конституцію въ Персіи, то образъ дѣйствій Китая намъ покажется вполне разумнымъ.

***). См. докладъ Цзы-чжэнь-юаня отъ 25-го іюня 1908 года.

въ 1905 году и въ началѣ 1906 года, потратила около 700.000 ланъ (около 1 милл. руб.). Послѣ этой комиссіи было командировано нѣсколько сановниковъ въ Германію, Англію и Америку также для изученія конституціи. Возвратившись, они представили обстоятельные доклады по вопросамъ конституціоннаго строя.

Какъ смотритъ правительство на измѣненіе государственнаго строя, можно видѣть изъ интереснаго и составляющаго новую эру Императорскаго указа отъ 20-го августа 1906 года, который, признавая необходимость введенія конституціоннаго режима, въ то же время намѣчалъ рядъ подготовительныхъ къ этому мѣръ. Послѣдующій указъ отъ 17-го сентября 1907 года опредѣлилъ, что форма управленія будетъ конституціонно-монархической, цзюнь-чжу ли-сянь 君主立憲.

На скорѣйшее рѣшеніе вопроса о конституціи въ значительной степени начинаетъ дѣйствовать общественное мнѣніе. Побывавшіе за границею китайскіе студенты, принося съ собою потокъ новыхъ мыслей, конечно, вліяютъ и на окружающихъ. Извѣстно, что въ Китаѣ существуетъ въ самой широкой степени право петицій въ формѣ идущихъ чрезъ посредство „Цейзората“ Ду-ча-юань докладовъ на Высочайшее имя по самымъ разнообразнымъ вопросамъ. Вслѣдствіе этого доклады о конституціи за послѣднее время исходили, начиная отъ студентовъ и кончая высшими сановниками имперіи, какъ, напримѣръ, Цэн-чунь-сюаня, Дуань-фана, Да-шоу и пр. Въ мартѣ 1908 года цензоромъ Хуань Жуй-ци былъ поданъ докладъ о подготовительныхъ мѣрахъ для введенія конституціи. Вскорѣ за нимъ послѣдовалъ рядъ ходатайствъ съ разныхъ концовъ Китая съ просьбою объ открытіи парламента Го-хуй причемъ ходатайства эти начались съ юга, всегда болѣе отзывчиво реагирующаго на всѣ вопросы политики, какъ внутренней, такъ и вѣвшей. Населеніе, возбуждаемое студенчествомъ стало смотрѣть на конституцію, какъ на панацею отъ всѣхъ бѣдъ, и считало возможнымъ чуть ли не немедленное открытіе представительнаго собранія, судя по тому, что оно командировало въ Пекинъ даже уполномоченныхъ. Пресса стала также немедленно поддерживать эту агитацію, выражающуюся, впрочемъ, въ очень мирныхъ формахъ. Обезпокоенное или вызванное очевидно послѣднее, китайское правительство рѣшило ясно высказаться и обнародовало 9 іюля 1908 года выработанныя Конституціонною Коммиссіею правила о „Совѣщательныхъ комитетахъ“ Цзы-и-цзюй. Затѣмъ 14—27 Августа 1908 года появился и указъ Богдыхана, опредѣляющій подготовительныя мѣры къ введенію конституціи, которыя должны закончиться въ 1916 году. Изъ этого пространнаго доклада мы приводимъ только наиболѣе интересное. Упомянувъ о различіяхъ въ происхожденіи конституціи, докладъ

говорить слѣдующее: „Основы конституцій, исходящихъ свыше, устанавливаются монархомъ. Въ этомъ случаѣ парламентъ рождается изъ конституціонныхъ законовъ и конституціонные законы изъ парламента. Само собою разумѣется, что неизмѣннымъ закономъ государственнаго устройства Китая будетъ конституціонная монархія—цянъ-динъ-сянь-фа, т. е. конституція, исходящая отъ монарха. Поэтому предварительно открытія парламента, необходимо сначала обнародовать конституцію, которую какъ народъ, такъ и монархъ должны строго сохранять. При установленіи основъ государства для правительства важнѣе всего выяснить финансовое положеніе страны и составить списки населенія, затѣмъ уже будутъ слѣдовать вопросы объ устраненіи различій между маньчжурами и китайцами, объ организациі административнаго строя, опубликованіе свода законовъ и открытіе новыхъ судовъ (шянь-панъ-тинъ) 審判. Въ свою очередь для народа важнѣе всего достиженіе образованія, увеличеніе знанія и способностей, затѣмъ уже необходимо установить начала самоуправленія и пр“.

„Въ виду сего мы почтительнѣйше представляемъ выработанныя нами основы конституціоннаго строя, избирательнаго права, а также мѣропріятія, которыя должны ежегодно приниматься, съ цѣлью подготовленія къ конституціи“.

Общія основы конституціи (сянь-фа-да-ганъ).

Сущность монархической конституціи (цзюнь-чжу) заключается въ томъ, что государь имѣетъ право распоряженія всѣми проявленіями государственной власти: законодательство, управленіе и судъ всѣ подлежатъ его общему направленію. Парламентъ помогаетъ ему въ законодательствѣ, правительство приводитъ въ исполненіе административныя мѣропріятія, а судебныя органы на основаніи закона производятъ судъ. Такимъ образомъ всѣ отъ государя до простолудина получаютъ санкціонированные государственные законы, на вѣчныя времена не нарушимые. Имѣя въ виду эти основныя принципы, выработаны слѣдующія детали.

Прерогативы Государя.

- 1) Китайскій Монархъ является на вѣчныя времена главою государства, наследующимъ престолъ изъ поколѣнія въ поколѣніе въ непрерывной (мужской) линіи.
- 2) Священная особа Монарха неприкосновенна и пользуется наивысшимъ почетомъ.
- 3) Монархъ имѣетъ право изданія законовъ и законодательной инициативы.
- 4) Право открывать, закрывать и распускать парламентъ.

- 5) Право распоряженія личными силами администраціи.
- 6) Право распоряженія вооруженными силами страны.
- 7) Право вести международныя сношенія, объявлять миръ, войну и пр.
- 8) Ограниченіе въ крайнихъ случаяхъ самостоятельности подданныхъ.
- 9) Пожалованіе наградъ и пр.
- 10) Руководство отправленіемъ правосудія черезъ посредство судебныхъ органовъ, дѣйствующихъ на основаніи законовъ, которые не могутъ быть измѣнены указомъ (чжао-лингъ 詔令).

11) Обнародовать указы (минъ-лингъ 命令) или уполномачивать другихъ къ тому же; уже установленные законы, разъ они не были переданы на обсужденіе парламента и не получили санкціи Монарха, не могутъ быть измѣнены или отменены указомъ.

12) Во время закрытія парламента при крайней необходимости Монархъ можетъ издавать указы, имѣющіе силу закона, такимъ же указомъ онъ можетъ изыскать безусловно необходимыя средства, но указы эти должны быть внесены въ парламентъ въ ближайшую сессию его.

13) Средства на содержаніе членовъ Императорской фамиліи назначаются изъ суммъ государственнаго казначейства въ установленномъ Государемъ размѣрѣ, при чемъ этотъ вопросъ исключается изъ предметовъ обсужденія парламента.

14) Учрежденіе объ Императорской фамиліи должно быть установлено Монархомъ или по его предписанію членомъ Императорской фамиліи или спеціальнымъ сановникомъ; этотъ вопросъ не подлежитъ вѣдѣнію парламента.

Права и обязанности подданныхъ.

1) Каждый подданный, удовлетворяющій условіямъ, которыя перечислены въ законахъ или распоряженіяхъ, имѣетъ право поступленія на государственную службу.

2) Подданнымъ предоставляется въ предѣлахъ закона (фа-люй фанъ-вэй) свобода слова, печати и общественныхъ организацій.

3) Подданные могутъ подвергаться аресту, тюремному заключенію или суду только въ соотвѣтствіи съ постановленіями законовъ.

4) Подданнымъ предоставляется возможность обращаться къ короннымъ судьямъ для разбора ихъ тяжбъ.

5) Подданные должны подчиняться рѣшеніямъ установленныхъ законами судовъ.

6) Имущество какъ движимое, такъ и недвижимое не можетъ быть конфисковано безъ причинъ.

7) Подданные должны вносить налоги и отбывать воинскую повинность на основаніи постановленій законовъ.

8) Вносимые въ настоящее время налоги взимаются какъ и прежде до измѣненія законовъ о нихъ.

9) Подданные должны исполнять законы Имперіи.

Положенія объ организаціи парламента.

1) Парламентъ имѣетъ только право обсужденія, но ни въ коемъ случаѣ не администраціи. Исполненіе происходитъ лишь послѣ обсужденія парламентомъ извѣстнаго вопроса и утвержденія его Монархомъ.

2) Вопросы, обсуждаемые парламентомъ, должны касаться всего государства. Обычные мѣстные вопросы исключаются изъ обсужденія.

3) Ежегодные расходы, которые вытекаютъ изъ правъ Монарха или на основаніи законовъ, безусловно необходимы, парламентъ не можетъ безъ совѣстнаго обсужденія съ правительствомъ отиѣнить или уменьшить.

4) Ежегодная роспись доходовъ и расходовъ заранее устанавливается при содѣйствіи парламента.

5) Если какое-либо должностное лицо нарушитъ законы Имперіи, то парламентъ имѣетъ только право указать на это; власть же отставить его или устранить отъ должности всецѣло находится въ рукахъ Монарха; точно также не позволено вмѣшиваться въ распоряженія правительства въ отношеніи назначенія или отрѣшенія чиновниковъ.

6) По вопросамъ, находящимся на обсужденіи парламента, верхняя и нижняя палаты должны придти между собою къ опредѣленному рѣшенію, только послѣ этого можно докладывать о нихъ на Высочайшее имя для санкціонирования и исполненія.

7) Доклады парламенту дѣлаются за подписью предсѣдателя.

8) Рѣчи членовъ парламента не должны носить неуважительнаго по отношенію къ правительству отгѣвка или оскорблять другихъ лицъ. Виновные соответственно наказываются.

9) Во время сессіи парламента предсѣдатель пользуется властью распоряженія зданіемъ парламента. Въ случаѣ нарушенія кѣмъ-либо правилъ или уложенія парламента, предсѣдатель имѣетъ право лишить слова или удалить виновныхъ изъ залы засѣданій.

10) Въ случаѣ если какой-либо членъ парламента не удовлетворяетъ условіямъ выборовъ, то предсѣдатель, удостовѣрившись въ этомъ, имѣетъ право исключить упомянутое лицо изъ состава членовъ.

11) Учреждаемыя во всѣхъ провинціяхъ общества для обсужденія или изслѣдованія (конституціи), должны дѣйствовать на основаніи правилъ о правительственныхъ или общественныхъ организаціяхъ. Обществамъ этимъ не позволено пользоваться своимъ положеніемъ, собирать насильственнымъ путемъ деньги или производить безпорядки въ странѣ. Въ случаѣ совершенія этого мѣстныя власти закрываютъ общества и наказываютъ виновныхъ.

Основы избирательнаго права.

1) Главное руководство избирательною процедурою принадлежитъ мѣстнымъ областному начальнику, комиссару, начальникамъ окружному и уѣздному.

2) Не удовлетворяющіе условіямъ избирательнаго права не могутъ имѣть ни активнаго ни пассивнаго права выборовъ.

3) Во время выборов слѣдуетъ учреждать должности завѣдующаго выборами и ревизора, которые должны внимательно слѣдить какъ за закладываніемъ такъ и выниманіемъ баллотировочныхъ шаровъ, чтобы предупредить злоупотребленія.

4) Нарушенія устава о выборахъ будутъ наказываться особо установленными наказаніями—или тюрьмою или штрафомъ.

5) При системѣ избранія баллотировкою необходимо для избранія большинство (абсолютное) голосовъ (до-шу) и соотвѣстствіе съ условіями выборовъ.

6) Лица, оставившія родину болѣе, чѣмъ на годъ, лишаются активнаго и пассивнаго права выборовъ.

Такими штрихами набросана китайская конституція. Далѣе слѣдуетъ и программа правительства на цѣлый рядъ лѣтъ. Въ виду того, что этою программой опредѣляется политика правительства въ ближайшіе годы, мы приведемъ ее in extenso.

1908 годъ.

1) Подготовительныя мѣры къ открытію Совѣщательныхъ Комитетовъ Цзы-и-цзюй (обязанность генераль-губернаторовъ и губернаторовъ).

2) Опубликованіе уставовъ самоуправленія въ городахъ, большихъ торговыхъ пунктахъ и селахъ (обязанность Министерства Внутреннихъ Дѣлъ и Конституціонной комиссіи).

3) Опубликованіе правилъ статистики населенія (обязанность Мин. В. Д.).

4) Опубликованіе правилъ, регулирующихъ финансы (М. Ф.-овъ).

5) Испрошеніе Высочайшаго указа объ учрежденіи особаго бюро реформъ маньчжурскихъ знаменныхъ войскъ объ изысканіи средствъ для 8-ми знаменъ и объ устраненіи различій между манчжурами и китайцами (Государственный Совѣтъ).

6) Составленіе учебниковъ, облегчающихъ изученіе китайскаго языка (Министерство Народнаго Просвѣщенія).

7) Составленіе народныхъ учебниковъ (Мин. Нар. Пр.).

8) Выработка новыхъ уголовныхъ законовъ (Сановникъ по пересмотру законовъ и Мин. Юстиціи).

9) Выработка законовъ гражданскаго и торговаго права, а также гражданскаго и уголовного судопроизводства (Сановникъ по пересмотру законовъ).

1909 годъ.

1) Производство выборовъ въ Совѣщательные Комитеты во всѣхъ провинціяхъ (Генераль-губернаторы и Губернаторы).

2) Обнародованіе статей, регулирующихъ дѣятельность Конституціоннаго Комитета (Сената—верхней палаты) и производство выборовъ въ него. (Цзы-чжанъ-юань и Генераль-Губ. и Губ.).

3) Подготовительныя мѣры къ введенію мѣстнаго самоуправленія въ городахъ, торговыхъ пунктахъ и селахъ, а также учрежденіе обществъ для изслѣдованія вопросовъ самоуправления (Министерство Внутр. Дѣлъ, Генералъ-Губ. и Губернаторы).

4) Опубликованіе правилъ о самоуправленіи въ городахъ, комиссарствахъ и уѣздахъ (Министерство Вн. Дѣлъ и Конституціонная Комиссія).

5) Производство ревизіи численности населенія во всѣхъ провинціяхъ (Минист. Вн. Д., Ген.-Г. и Губ.).

6) Собраніе статистическихъ данныхъ о приходахъ и расходахъ въ каждой провинціи (Министерство Ф.-овъ, Г.-Г. и Губ.).

7) Организація столичной администраціи (Конституціонная Комиссія и Комитетъ Министровъ).

8) Выработка положеній объ испытаніяхъ, назначеніи на должность и содержаніи гражданскихъ чиновниковъ (Конституц. Комиссія и Комитетъ Министровъ).

9) Опубликованіе положеній о судахъ (Кон. Комиссія и сановникъ по пересмотру законовъ).

10) Подготовительныя мѣры къ введенію во всѣхъ главныхъ городахъ провинцій и портахъ судовъ всѣхъ разрядовъ (Министерство Юстиціи, Генер.-Губ. и Губернаторы).

11) Разсмотрѣніе и составленіе уголовныхъ законовъ (Конституціонная Комиссія и пр.).

12) Опубликованіе учебниковъ, облегчающихъ изученіе китайскаго языка и открытіе въ комиссарствахъ, округахъ и уѣздахъ училищъ для изученія ихъ (Министерство Народнаго Просвѣщенія, Генералъ-Губ. и Губернаторы).

13) Изданіе обязательныхъ для народа учебниковъ (Министерство Народнаго Просвѣщенія).

14) Проведеніе въ общихъ чертахъ въ періодъ одного года положеній о полиціи въ комиссарствахъ, округахъ и уѣздахъ (Министерство Вн. Д., Ген.-Губ. и Губернаторы).

1910 годъ.

1) Созывъ членовъ Конституціоннаго Комитета (Сената) (верхней палаты) и открытіе ея.

2) Дальѣйшее развитіе самоуправления въ городахъ, торговыхъ пунктахъ и селахъ (Мин. Вн. Д., Генер.-Губ. и Г.).

3) Подготовительныя мѣры къ введенію самоуправления въ комиссарствахъ, городахъ и уѣздахъ, т. е. городского (Мин. Вн. Дѣлъ, Ген.-Губ. и Губернаторы).

4) Сводка свѣдѣній о численности населенія отдѣльныхъ провинцій и опубликованіе ея (Мин. Вн. Д., Ген.-Губераторы и Губ.).

5) Составленіе законовъ о подданствѣ (Конституціонная Комиссія, Мин. Вн. Дѣлъ).

6) Пролонженіе изслѣдованія финансовъ въ каждой провинціи (Мин.-во Ф.-овъ).

7) Составленіе подробныхъ положеній о мѣстныхъ налогахъ (Мин-во Фин-овъ, Ген.-Губ. и Губернаторы, а также Конституціонная Коммиссія).

8) Производство пробной росписи приходовъ и расходовъ въ каждой провинціи (Мин-во Фин-овъ).

9) Точное опредѣленіе административнаго устройства провинціи Чжи-ли (Констит. Коммиссія и Совѣщательный Комитетъ).

10) Опубликованіе положеній объ испытаніяхъ, назначеніи на должность и содержаніи чиновниковъ (Конституціонная Коммиссія и Кон. Комитетъ).

11) Открытіе во всѣхъ городахъ провинціи, а также въ открытыхъ портахъ въ теченіе 1 года судовъ всѣхъ разрядовъ (Мин. Юстиціи, Ген.-Губ. и Губ.).

12) Опубликованіе положенія о наказаніяхъ (Конституціонная Коммиссія и сановникъ по пересмотру законовъ).

13) Расширеніе сѣти школъ, изучающихъ по облегченной системѣ гіероглифовъ въ комиссарствахъ, округахъ и уѣздахъ (Мин. Нар. Просвѣщенія, Ген.-Губ. и Губернаторы).

14) Окончательное выполненіе въ теченіе 1 года положеній о полиціи въ комиссарствахъ, округахъ и уѣздахъ (генераль-губ. и губ.), т. е. въ главныхъ городахъ ихъ.

1911 годъ.

1) Продолженіе мѣропріятій по части введенія сельскаго самоуправленія въ городахъ, большихъ и малыхъ селеніяхъ (Министерство Вн. Д., Ген.-Губ. и Губерн.).

2) Продолженіе мѣропріятій по части введенія самоуправленія въ главныхъ городахъ комиссарствъ, округовъ и уѣздовъ т. е. городского (Мин. Вн. Д., Ген.-Губ. и Губ.).

3) Производство народной переписи во всѣхъ провинціяхъ (Мин. Вн. Д., Ген.-Губ. и Губ.).

4) Установленіе нормъ для отчетности (Конституціонная Коммиссія и Министерство Фин-овъ).

5) Сводка свѣдѣній и обследованіе росписи доходовъ и расходовъ имперіи (Мин-во Фин-овъ).

6) Утвержденіе устава о государственныхъ податяхъ (Мин. Фин-овъ, Таможенное Управленіе, Ген.-Губ. и Губ. и Кост. Коммиссія).

7) Утвержденіе устава о мѣстныхъ налогахъ (Конституціонная Коммиссія, Мин-во Фин-овъ, Генер.-Губ. и Губ.).

8) Приведеніе въ исполненіе устава объ испытаніяхъ, назначеніи на должность и содержаніи чиновниковъ.

9) Первые мѣры къ введенію судовъ всѣхъ инстанцій въ провинціальныхъ, областныхъ, комиссарскихъ, окружныхъ и уѣздныхъ городахъ (Мин. Юстиціи, Ген.-Губ. и Губ.).

10) Учрежденіе въ селеніяхъ—большихъ и малыхъ училищъ облегченной системы китайскаго языка (Мин. Народ. Просвѣщенія, Генер.-Губ. и Губ.).

11) Первые мѣры къ введенію полиціи въ селеніяхъ большихъ и малыхъ (Мин. Вн. Д., Ген.-Губ. и Губ.).

12). Обсужденіе и утвержденіе гражданскаго уложенія и торговаго права, а также гражданскаго и уголовнаго судопроизводства (Конституціонная Коммиссія).

1912 годъ.

1) Проведеніе въ жизнь въ общихъ чертахъ въ теченіе 1-го года мѣстнаго самоуправленія въ городахъ, большихъ и малыхъ селеніяхъ (Мин-во Вн. Д., Ген.-Губ. и Губ.).

2) Дальнѣйшія мѣры по введенію самоуправленія въ комиссарствахъ, округахъ и уѣздахъ, т. е. городского (Мин. Вн. Д., Ген.-Губ. и Губ.).

3. Сводка и опубликованіе свѣдѣній о численности населенія во всѣхъ провинціяхъ (Мин. Вн. Д., Ген.-Губ. и Губ.).

4. Опубликованіе закона о регистраціи населенія (Конституціонная Коммиссія, Минист. Вн. Дѣлъ).

5. Опубликованіе устава о государственныхъ налогахъ (Конституціонная Коммиссія, Мин-во Фин-овъ и Таможенное Управление).

6. Опубликованіе новаго положенія о столичной и провинціальной администраціи (Констит. Коммиссія и Совѣщательный Комитетъ).

7. Проведеніе въ жизнь въ общихъ чертахъ въ теченіе 1-го года новыхъ судовъ всѣхъ инстанцій въ главныхъ городахъ провинцій, областей, округовъ и уѣздовъ (Мин-во Юстиціи, Ген.-Губ. и Губ.).

8. Расширеніе сѣти школъ съ системою облегченнаго изученія китайскаго языка въ селеніяхъ (Мин. Народ. Пр., Ген.-Губ. и Губ.).

9. Расширеніе полиціи въ селеніяхъ (Мин. Вн. Дѣлъ, Ген.-Губ. и Губ.).

1913 годъ.

1. Производство народной переписи.

2. Опытъ росписи государственныхъ доходовъ и расходовъ (Мин-во Фин-овъ).

3. Учрежденіе административнаго суда (Констит. Коммиссія и Конституціонный Комитетъ).

4. Окончательное выполненіе программы введенія новыхъ судовъ всѣхъ инстанцій въ главныхъ городахъ провинцій, областей, округовъ и уѣздовъ (Мин. Юстиціи, Ген.-Губ. и Губ.).

5. Первые мѣры къ введенію суда первой инстанціи въ селеніяхъ (Мин. Юстиціи, Ген.-Губ. и Губ.).

6. Начало примѣненія новыхъ уголовныхъ законовъ.

7. Опубликованіе новыхъ гражданскихъ и торговыхъ законовъ, а также гражданскаго и уголовнаго судопроизводства (Конституціонная Коммиссія и саванникъ по исправленію законовъ).

8. Окончательное проведеніе въ жизнь мѣстнаго самоуправленія въ селеніяхъ (Мин. Вн. Д., Ген.-Губ. и Губ.).

9. Выполненіе въ общихъ чертахъ положенія о самоуправленіи въ городахъ комиссарствъ, округовъ и уѣздовъ (Министерство Внутреннихъ Дѣлъ, Ген.-Губ. и Губ.).

10. Выполненіе въ общихъ чертахъ программы введенія полиціи въ селеніяхъ.

1914 годъ.

1. Опытъ росписи государственныхъ расходовъ и доходовъ (Мин-во Фн-овъ).
2. Опубликованіе системы производства отчетностей (Конституціонная Коммиссія и Мин-во Фн-овъ).

3. Опытъ примѣненія новаго положенія объ администраціи.

4. Окончательное введеніе въ дѣйствіе мѣстнаго самоуправления въ комиссарствахъ, округахъ и уѣздахъ (Мин. Вн. Д., Ген.-Губ. и Губ.).

5. Введеніе въ дѣйствіе въ общихъ чертахъ новыхъ судовъ первой инстанціи (Мин-во Юстиціи, Ген.-Губ. и Губ.).

6. Къ этому времени число грамотныхъ должно быть 1%.

1915 годъ.

1. Опредѣленіе суммы расходовъ на содержаніе императорской фамилии (Конституціонный Комитетъ и Конституціонная Коммиссія).

2. Роспускъ знаменныхъ войскъ и устраненіе различій между маньчжурами и китайцами (Комитетъ по измѣненію положенія о знаменныхъ войскахъ).

3. Открытіе государственнаго контроля (счетной палаты) (Конституціонный Комитетъ и Конституціонная Коммиссія).

4. Примѣненіе системы отчетности.

5. Выполненіе программы введенія новыхъ судовъ первой инстанціи въ селеніяхъ (Мин. Юстиціи, Ген.-Губ. и Губ.).

6. Вступленіе въ дѣйствіе уложенія гражданскихъ и торговыхъ законовъ, а также гражданского и уголовного судопроизводства.

7. Окончательное проведеніе программы учрежденія полиціи (Министерство Вн. Дѣлъ, Ген.-Губ. и Губ.).

8. Къ этому времени число грамотныхъ должно быть 20%.

1916 годъ.

1. Опубликованіе конституціонныхъ законовъ (сянь-чжэнъ).

2. Опубликованіе учрежденія объ Императорской фамилии (Княжескій приказъ и Конституціонная Коммиссія).

3. Опубликованіе законовъ о парламентѣ.

4. Опубликованіе законовъ о выборахъ членовъ высшей и низшей палатъ парламента (Конституціонная Коммиссія).

5. Производство выборов въ верхнюю и нижнюю палаты парламента (Министерство Вн. Д., Ген.-Губ. и Губ.).

6. Выработка смѣтныхъ предположеній (Мин-во Фин-овъ).

7. Смѣтныя предположенія вырабатываются на слѣдующій годъ для внесенія ихъ въ парламентъ (Мин-во Фин-овъ).

8. Выполненіе на практикѣ повсюду устава о службѣ столичныхъ и провинціальныхъ чиновниковъ.

9. Учрежденіе кабинета министровъ и должности премьеръ-министра (собственно совѣтника) (Конституціонная Коммиссія).

10. Къ этому времени число грамотныхъ должно быть 5%.

Какъ видно изъ приведенной схемы дѣятельности правительства, проводится она систематично безъ излишней поспѣшности. Последними указами необходимость придерживаться ее еще разъ подтверждена. Несомѣнно, что громаднымъ двигателемъ рычагомъ введенія конституціи служить примѣръ Японіи и Россіи.

Цзы-чжэнь-юань. Дальнѣйшимъ шагомъ въ проведеніи конституціи является учрежденіе особой „Вспомогательной по управленію палаты“, именуемой еще „Конституціоннымъ Комитетомъ“—Цзы-чжэнь-юань 資政院, который затѣмъ долженъ превратиться въ верхнюю палату будущаго парламента Шань-и-юань 上議院. Это новое учрежденіе имѣетъ своею спеціальною цѣлью изслѣдованіе конституціоннаго строя и находится въ настоящее время подъ предѣлательствомъ князя Лунь-бэй-цзы 倫 и Сунь-цзя-най (умеръ). 30-го Іюня 1908 года появились правила, составленныя Конституціоннымъ Комитетомъ въ 15 статьяхъ, опредѣляющія какъ организацію, такъ и дѣятельность этого комитета. Во главѣ него будутъ 2 президента „цзунъ-цай“ 總裁, назначаемые изъ заслуженныхъ сановниковъ имперіи. Помощниками ихъ являются 2 Вице-Президента фу *—цзунъ-цай. Члены комитета или назначаются Высочайшимъ указомъ, или выбираются путемъ взаимной баллотировки. Очередныя засѣданія К. будутъ происходить разъ въ годъ въ теченіе 3-хъ мѣсяцевъ — съ перваго числа 9-й луны до 1-го числа 12-й луны. Срокъ этотъ можетъ быть продолженъ на 1 мѣсяць. Экстренныя засѣданія собираются (смотря по необходимости) въ теченіе 1-го мѣсяца. Время открытія или закрытія К. въ этомъ случаѣ опредѣляется Богодоханомъ, который вообще или лично открываетъ сессіи парламента или посылаетъ для этой цѣли своихъ представителей. Право избранія въ Комитетъ принадлежитъ имѣющимъ наследственное званіе князя-вана 王 или гуна 公 въ количествѣ 10 человекъ, богодоханскимъ родичамъ въ количествѣ 5 человекъ, чиновникамъ всѣхъ министерствъ, начиная съ 4-й степени, въ количествѣ 100 человекъ и лицъ, имѣющихъ собственность свыше 1 милліона долларовъ и при томъ удовлетворяющихъ общимъ условіямъ о выборахъ въ Совѣщательные

Комитеты Цзы-и-цзюй, въ количествѣ 10 человекъ, наконецъ — членамъ Совѣщательныхъ Комитетовъ въ количествѣ 10%. Правила эти предусматривали возможность дальнѣйшихъ дополненій или измѣненій ихъ (ст. 15-я), что дѣйствительно и произошло въ Августѣ 1909 года, когда новыми положеніями о Конституціонномъ Комитетѣ указанная выше правила были дополнены, именно былъ расширенъ кругъ лицъ, подлежащихъ выборамъ въ Конституціонный Комитетъ. Въ окончательномъ видѣ отъ отдѣльныхъ группъ населенія будутъ выбираться слѣдующія числа представителей:

- 16 принцевъ и герцоговъ (ванъ и гунъ).
- 12 членовъ отъ маньчжурской и китайской знати.
- 14 князей и дворянъ отъ сосѣднихъ съ Китаемъ инородческихъ странъ (т. е. Монголія, Тибета и Восточнаго Туркестана).
- 6 представителей отъ императорскихъ родичей.
- 32) чиновника изъ Министерствъ.
- 10 представителей науки.
- 10 обладателей наибольшаго капитала,
- 100 представителей отъ провинцій.

Всего 200 человекъ.

Только представители отъ провинцій (Совѣщательныхъ Комитетовъ) избираются путемъ взаимной баллотировки, остальные назначаются Богдоханомъ. Срокъ полномочій депутатовъ 3 года.

Границы власти Конституціоннаго Комитета опредѣляются также какъ и въ Европѣ. Онъ лишенъ права обсужденія вопросовъ объ измѣненіи конституціонныхъ законовъ. Право законодательной инициативы принадлежитъ членамъ Государственнаго Совѣта и Министрамъ, по вопросамъ же о пошлинахъ, налогахъ, займахъ и выработкѣ новыхъ законовъ и самому Конституціонному Комитету (по ст. 15), но требуется, чтобы предложеніе исходило самое меньшее отъ 30 членовъ (по 36 ст.). Для приданія рѣшенію Конституціоннаго Комитета силы закона требуется санкція Богдохана (цай-до). К. К. принадлежитъ право запросовъ всѣмъ высшимъ административнымъ учрежденіямъ (ст. 20). Для признанія рѣшенія состоявшимся, Quorum по важнѣйшимъ дѣламъ опредѣленъ въ двѣ трети всего состава; рѣшается вопросъ большинствомъ голосовъ, а при раздѣленіи ихъ поровну, голосъ предсѣдателя даетъ перевѣсъ. Для болѣе детальнаго обсужденія нѣкоторыхъ специальныхъ вопросовъ Конституціонный Комитетъ вѣдѣляетъ изъ своего состава комиссіи. Свобода слова К. К. дана статьею 42-ю.

При К. К. находится Канцелярія секретной переписки Би-шу-тинъ 秘書廳, библіотека ту-шу-ши 圖書屋.

Депутатамъ, Предсѣдателю и Вице-предсѣдателямъ полагаются суточные, проѣздыя и на представительство.

Подъ К. К. или парламентъ предполагается построить зданіе въ европейскомъ стилѣ на мѣстѣ прежняго экзаменаціоннаго двора.

Означенныя выше правила были разработаны полнѣе самимъ Конституціоннымъ Комитетомъ и въ окончательной редакціи утверждены Высочайшимъ указомъ отъ октября 1909 года.

Городское самоуправленіе.

Какъ мы видимъ, предварительно введенія конституціи китайское правительство направило свои усилія на развитіе знаній и самостоятельности среди своихъ подданныхъ. Для этой цѣли учреждаются въ значительномъ количествѣ школы и вводится самоуправленіе—цзы-чжи 自治, въ первый разъ открытое въ Тянь-цзинѣ прогрессивнымъ Юань-ши-каемъ. Интересно во всякомъ случаѣ констатировать то, что китайское правительство не нашло особыхъ возраженій противъ дарованія населенію самоуправленія, несомнѣнно желая этимъ начинаніемъ замѣнить тайную агитацію нѣкоторыхъ группъ населенія легально установленнымъ общественнымъ мнѣніемъ, которое одно только можетъ противостоять дурнымъ элементамъ народа, вносящимъ разложеніе въ государственную жизнь. Однако, дѣйствовало китайское правительство въ вопросѣ о самоуправленіи довольно осторожно, предоставивъ первые шаги въ этомъ направленіи мѣстной администраціи, результаты мѣропріятій которой и должны были повліять на дальнѣйшій ходъ его политики. Какъ уже выше сказано, иниціаторомъ самоуправления былъ Юань-ши-кай, который въ бытность свою Чжилійскимъ Генералъ-Губернаторомъ, въ августѣ 1907 года, открылъ его въ Тянь-цзинѣ, своей резиденціи.

Дума. Тяньцзиньское самоуправленіе организовано слѣдующимъ образомъ. Органами его являются, какъ и у насъ, Дума—И-ши-хуй 議事會 (т. е. Совѣщательное общество) и Управа—Дунъ-ши-хуй * 事會 (т. е. Исполнительное общество). Первая составляется изъ членовъ думы И-юань 議 * и выбираемаго ими предсѣдателя И-чжанъ 議長 и Вице-предсѣдателя Фу-и-чжанъ. Число членовъ, не получающихъ, между прочимъ, жалованія, опредѣлено въ 30 человѣкъ. Выборный не можетъ отказаться отъ должности, если только болѣзнъ, характеръ занятій или возрастъ (болѣе 60 лѣтъ) не препятствуютъ этому. Срокъ выборовъ 2 года, при чемъ вторично выбранные уже могутъ сло-

жить съ себя полномочія. Очередныя засѣданія Думы происходятъ 2 раза въ годъ въ февралѣ и ноябрѣ мѣсяцахъ по 30 дней. Чрезвычайныя—линь-ши-хуй собираются въ крайнихъ случаяхъ на 15 дней. На засѣданія допускается публика (панъ-тинъ) за исключеніемъ нѣкоторыхъ случаевъ. Quorum Думы опредѣленъ въ большую половину всего состава. Интересно то, что статья 49-я правилъ провозглашаетъ тотъ принципъ, что членъ Думы не подлежитъ отвѣтственности за свои рѣчи, произнесенныя имъ въ Думѣ и въ предѣлахъ обсуждаемаго дѣла.

Управа. Что касается исполнительнаго органа Управы (Дунъ-ши-хуй) то она состоитъ изъ одного предсѣдателя хуй-чжанъ, одного вице-предсѣдателя (фу-и-чжанъ) и 8 членовъ. Должность предсѣдателя совмѣщается въ лицѣ уѣзднаго начальника. Остальной составъ выбирается изъ членовъ Думы. Срокъ полномочій членовъ управы—4 года. Такъ какъ половина ихъ смѣняется черезъ 2 года, то въ первое двухлѣтіе часть выходитъ по взаимной баллотировкѣ. Вице-Предсѣдатель и члены Управы получаютъ жалованіе и не могутъ занимать другихъ должностей съ жалованіемъ. Обычно за отсутствіемъ предсѣдателя собраніе открывается его помощникомъ. Правила опредѣляютъ порядокъ замѣщенія должностей Вице-предсѣдателя и членовъ Управы въ случаѣ ихъ выбытія.

Выборы. Выборы производятся подъ присмотромъ особаго чиновника двухстепенною баллотировкою фу-сванъ-цзюй 複 撰 舉, при чемъ право на нихъ имѣютъ лица, удовлетворяющія нижеслѣдующимъ условіямъ: мужчины въ возрастѣ отъ 25 лѣтъ, не пользующіеся общественнымъ призрѣніемъ, могущіе написать свое имя, фамилію, число лѣтъ, должность, ремесло и при томъ имѣющіе постоянное пребываніе въ данномъ округѣ. Право на избраніе пріобрѣтается также наличностью капитала въ 2000 долларовъ при условіи, если извѣстное лицо прожило въ данномъ округѣ не менѣе 5 лѣтъ, или же наличностью недвижимости. Нѣсколько лицъ, имѣющихъ въ общей сложности установленную норму капитала, могутъ получить одинъ избирательный голосъ. Система плюрального голосованія не признается. Лишаются права выборовъ преступники, люди темныхъ профессій, потерпѣвшіе банкротство, душевно больные, курильщики опиума, нарушители устава. Исключаются также низшіе служащіе и родственники начальника даннаго округа, а также представители религій. Упомянутыя лица не лишаются пассивнаго права выборовъ (быть избраннымъ) въ случаѣ, если удовлетворяютъ слѣдующимъ условіямъ: кончили не ниже низшаго училища старшаго разряда, обнаружили склонность къ административной дѣятельности, имѣютъ собственность на 2.000 дол. или представители другихъ лицъ, имѣющихъ собственность свыше 5.000 дол., уже служившія на поприщѣ учебной или об-

шественной дѣятельности, получившія званіе доктора или другое ученое званіе. Уроженцы другихъ провинцій, прожившіе 5 лѣтъ, при наличіи капитала въ 5.000 дол. и удовлетворяющіе общимъ условіямъ избирательнаго права, также пользуются послѣднимъ. Самые выборы производятся слѣдующимъ образомъ. Пользующіеся какъ активнымъ такъ и пассивнымъ правомъ выборовъ даютъ заранѣе по извѣстнымъ образцамъ въ опредѣленный срокъ свѣдѣнія о себѣ завѣдующему выборами, который и составляетъ списокъ избирателей и избираемыхъ, публикуя имена послѣднихъ. При первыхъ выборахъ выборщики получаютъ удостовѣренія и съ ними въ назначенное время приходятъ въ выборную залу, гдѣ имъ выдаются выборные листки. На послѣднихъ они пишутъ фамилію одного кандидата. Выбранные такимъ образомъ около 130 человекъ составляютъ уполномоченныхъ данъ-сюанъ-жанъ. Слѣдуетъ замѣтить, что при выборахъ соединяется механическая система съ территоріальной, т. е. сначала извѣстное количество представителей выбирается отъ каждой изъ 8 частей Тянь-цзиня, а затѣмъ остальные соединяются и выбираютъ, сообщая количество въ 4 раза большее. При вторыхъ выборахъ повторяется то же самое, такъ что 30 членовъ И-ши-хуй (Думы) выбираются: 8 отъ каждой изъ восьми частей и 22 сообщая *).

Компетенція. Компетенція Думы ограничивается:

1. Прежде всего руководствомъ надъ другими подчиненными ей Думами и Управами, а также сельскими старшинами.
2. Дѣлами полицейскими, хозяйственными и пр., напримѣръ, школьнымъ дѣломъ, промышленностью, общественными сооруженіями, пользованіемъ водою, благотворительностью, охраною народнаго здравія, полиціею торговлею, промышленностью,
3. Завѣдываніемъ мѣстнымъ общественнымъ имуществомъ. Помимо этого Дума является органомъ приближенца для притѣсняемыхъ **).

Средства на покрытіе расходовъ какъ Думы, такъ и Управы составляются изъ общественныхъ суммъ, имущества и % съ нихъ. Смѣтныя предположенія составляются Управою, а утверждаются Думою. Управа также даетъ отчетъ въ исполненіи смѣты за прошлый годъ съ оправдательными документами. Для предупрежденія возможныхъ злоупотребленій съ казенными суммами благоразумно введена статья 96-я объ очередныхъ и чрезвычайныхъ ревизіяхъ.

Надзоръ за самоуправленіемъ. Первою инстанціею за городскимъ самоуправленіемъ является областной начальникъ, высшею инстанціею Генералъ-губернаторъ, даотай имѣютъ также

*) См. Trade Reports за 1907 годъ. Тянь-цзинь.

**) См. Государственное Право г. Коркунова, т. 2, стр. 320.

это право. Власть роспуска Думы принадлежит генералъ-губернатору, который одновреме по съ этимъ долженъ отдать Управѣ приказаніе о производствѣ новыхъ выборовъ такъ, чтобы черезъ 3 мѣсяца собрать новую думу. За одно и то же дѣло вторично Думу распускать нельзя.

Сельское самоуправленіе.

Такъ какъ первый опытъ самоуправленія оказался вполне удачнымъ, то въ самое послѣднее время правительство рѣшило распространить его на всю имперію начавши съ самыхъ мелкихъ административныхъ единицъ—городовъ второго разряда—членъ, важнѣйшихъ селеній—чжэнъ и деревень—сянь. Самоуправленіе отнесено въ вѣдѣніе Министерства Внутреннихъ Дѣлъ, которымъ и были выработаны еще въ августѣ 1908 года правила о сельскомъ самоуправленіи. Затѣмъ они были пересмотрѣны Конституціонною Коммиссіею и окончательно утверждены Высочайшимъ Указомъ въ январѣ 1909 года.

Характерною чертою всѣхъ правительственныхъ актовъ является то, что заимствуются они несомнѣнно у Европы, что всегда и провозглашается въ этихъ актахъ, но оговаривается, что Китаю не нова какая-либо реформа, такъ какъ зачатки ея можно усмотрѣть въ древнихъ уложеніяхъ Китая. Подобныя оговорки очевидно включаются, чтобы „не потерять лицо“. Точно также и въ правилахъ о самоуправленіи упоминается древняя династія Чжоу (1122 до Р. Х. 225 до Р. Х.), Ханьская династія (206 до Р. Х. — 221 послѣ Р. Х.), при которыхъ уже были зачатки самоуправления и одновременно указывается на существованіе органовъ его въ настоящее время въ видѣ водныхъ комитетовъ Шуй-хуй и ассоціацій по части учебной, хозяйственной, охраны спокойствія и пр. имѣющихъ цѣлью помогать правительственнымъ органамъ въ отправленіи различныхъ функций ихъ власти. Что касается самаго обоснованія самоуправления, то въ докладѣ по этому поводу Конституціонной Коммиссіи говорится слѣдующее. „О самоуправленіи можно говорить, только сопоставляя его съ администраціею. Тамъ гдѣ нѣтъ послѣдней, тамъ нѣтъ и самоуправления, сущность котораго вытекаетъ изъ понятія о государственной власти. Самоуправленіе организуется съ разрѣшенія ея. Благодаря этому оно не противорѣчитъ законамъ Имперіи. Благодаря этому оно не входитъ въ столкновеніе съ дѣйствіями администраціи. Все на чемъ основано различіе въ конституціонныхъ государствахъ, заключается въ большей или меньшей оцѣнкѣ и разграниченіи власти между органами самоуправления и администраціи, что

устанавливается государственными законами. Последніе должны неизмѣнно сохраняться безъ исключенія всѣми. Вслѣдствіе этого народъ не можетъ питать своекорыстныхъ цѣлей, администрація же притѣснять народъ. Такимъ путемъ водворится полное согласіе во всѣхъ частяхъ государственнаго строительства, каждый будетъ исполнять свой долгъ. При такомъ положеніи вещей въ случаѣ единства дѣйствій администраціи и самоуправленія, получается только двойная польза, въ случаѣ же разногласія ихъ обоюдный вредъ...“

Всего въ новомъ уложеніи о сельскомъ самоуправленіи 112 статей, раздѣленныхъ на 9 главъ чжанъ. Намъ кажется, что упомянутое уложеніе, устанавливающее самостоятельность мелкихъ административныхъ единицъ, заслуживаетъ самаго серьезнаго вниманія, такъ какъ оно должно сплотить, какъ показываетъ уже опытъ существующаго самоуправленія въ Тянь-цзинѣ, администрацію съ мѣстнымъ обществомъ, породивъ въ немъ, очевидно, націоналистическія стремленія, которыя впоследствии скажутся и на иностранныхъ государствахъ.

Во 2-ой статьѣ правилъ всѣ единицы сельскаго самоуправления раздѣлены на—чэнъ 城 города, имѣющіе стѣны, на чжанъ 鎮, селенія, имѣющія жителей больше 50.000, и сянь 鄉 селенія, имѣющія менѣе 50.000 человѣкъ.

Сельское самоуправленіе должно организоваться на тѣхъ же основаніяхъ, какъ уже организовано городское самоуправленіе въ Тянь-цзинѣ, т. е. изъ органа совѣщательнаго, соответствующаго нашему волостному или сельскому собранію (И-ши-хуй), и исполнительнаго, волостного или сельскаго старшины—сянь-дунъ * или управы Дунъ-ши-хуй, при чемъ если въ данномъ селеніи число жителей превышаетъ 100.000 человѣкъ, то оно раздѣляется на участки съ участковыми старшинами для нихъ. Также если въ селеніи число выборщиковъ настолько незначительно, что оно не въ состояніи избрать депутата, оно присоединяется къ прежнему избирательному округу.

Право выборовъ. Отъ уже дѣйствующаго права выборовъ для городовъ сельское избирательное право отличается слѣдующимъ: Правомъ выборовъ пользуются лица, конечно, съ гораздо меньшимъ цензомъ, чѣмъ въ Тянь-цзинѣ, именно тѣ, которые вносятъ или государственныхъ или земскихъ налоговъ не менѣе 2-хъ рублей; при этомъ дѣлается исключеніе для мѣстныхъ гражданъ, пользующихся большою извѣстностью среди сельчанъ благодаря своимъ нравственнымъ качествамъ. Точно также вносящіе очень большіе налоги, хотя они и не достигли 25 лѣтъ или не прожили въ предѣлахъ избирательнаго округа 3 года, что требуется правилами, все-таки получаютъ право выборовъ. Отрицательныя условія для выборовъ опредѣляются

также какъ для города Тянь-цзиня; прибавляется только еще одно условіе—неграмотность. Принята одностепенная баллотировка.

Такъ какъ отправленіе различныхъ обязанностей самоуправленія считается долгомъ каждаго подданнаго, то отказываться отъ нихъ могутъ только одержимые серьезною болѣзнію, по роду своихъ занятій не могущіе быть постоянно на одномъ мѣстѣ, не достигшіе 25 лѣтъ и уже 3 раза бывшіе на данной должности; по постановленію мѣстныхъ органовъ самоуправления могутъ быть признаны и другія препятствія. Не пожелавшіе принять выбора лишаются права выборовъ отъ года до 5 лѣтъ.

Сельскія Думы состоятъ изъ 20 членовъ, при чемъ на каждыя 5.000 сверхъ 50.000 прибавляется еще по 1-му члену. Число членовъ однако не должно превышать 60 ч.

Въ деревняхъ Дума (Сянь-И-ши-хуй) на 2.500 человекъ населенія имѣетъ 6 членовъ, на 2.500 до 5.000—8 членовъ, на 5.000 до 10.000—10 членовъ и т. д., на 30.000 до 40.000 16 членовъ, отъ 40.000—18 членовъ.

Члены Думы выбираются на 2 года и смѣняются черезъ годъ по половинѣ своего состава; какъ организація, такъ и кругъ подчиненныхъ дѣлъ опредѣляются какъ для тяньцзиньскаго самоуправления. Въ случаѣ разногласія между Думою и Управою дѣло переносится въ думу высшей административной единицы (т. е. областного, окружного или уѣзднаго города), или по нашему приблизительно въ уѣздное земское собраніе, и, наконецъ, въ Совѣщательный Комитетъ.

Очередныя собранія Думъ происходятъ 4 раза въ годъ—въ началѣ весны, осени, лѣта и зимы по 15 дней. Срокъ этотъ въ крайнемъ случаѣ можетъ быть продолженъ еще на 10 дней. Могутъ собираться и чрезвычайныя собранія въ важныхъ случаяхъ. Quorum опредѣленъ въ большую половину членовъ. Что касается Управы, то въ городахъ и селахъ она составляется изъ старшины, Цзунъ-дунъ 總*, его помощника Дунъ-ши * 士 и членовъ минъ-юй-дунъ-ши 名譽 отъ 4 до 12, выбираемыхъ Думою и утверждаемыхъ въ этомъ званіи Генераль-Губернаторами или губернаторами. Это обстоятельство, а также то, что старшинѣ предоставлены довольно значительныя права по части администрированія дѣлъ, подлежащихъ вѣдѣнію Думы, показываетъ, что на него обращено большое вниманіе. Управа должна собираться ежемѣсячно. Для обязательности постановленій требуется присутствіе двухъ третей состава Управы. Въ деревняхъ Думы нѣтъ, а функціи ея исполняетъ единолично сельскій староста Сянь-дунъ, имѣющій помощника Сянь-цзю. Надзоръ за самоуправленіемъ принадлежитъ мѣстному чиновнику, который слѣдитъ какъ за тѣмъ, чтобы органы его не превышали данной имъ власти, такъ и за тѣмъ, насколько они широко и правильно пользуются ею. Въ случаѣ надобности мѣстный

чиновникъ можетъ требовать объясненій и лично удостовѣряться въ правильности отчетности. При особыхъ обстоятельствахъ чиновникъ можетъ просить Генераль-Губернатора или Губернатора о роспускѣ Думы или Управы. Въ случаѣ согласія послѣднихъ производятся новые выборы съ такимъ расчетомъ, чтобы Дума новаго состава собралась черезъ 2 мѣсяца послѣ роспуска старой, а Управа послѣ 15 дней. Если одновременно распущены Дума и Управа, то обязанности ихъ исполняетъ управа высшаго разряда.

Интересно то, что новымъ органамъ самоуправленія предоставлено право изданія постановленій касающихся мѣстныхъ нуждъ (нѣчто въ родѣ англійскихъ bye laws). Судя по нѣкоторымъ деталямъ новое сельское самоуправленіе напоминаетъ англійскіе приходы.

Съ открытіемъ самоуправления должна начаться эволюція въ сельской жизни. Въ статьѣ 5-ой положеній о самоуправленіи правительствомъ перечислено, какія реформы ожидаются въ мѣстной жизни отъ введенія самоуправления. Переведемъ эту статью, устанавливающую собственно компетенцію органовъ самоуправления, дословно:

1. Въ учебномъ дѣлѣ имъ принадлежитъ заведываніе всѣми учебными заведеніями, воспитательными домами, обществами воспитателей, обществами поощренія образованія, лекторскими курсами, книжными складами, читальнями.

2. Въ области народнаго здравія—содержаніе въ чистотѣ улицъ и дорогъ, ассенизація, подача медицинской помощи, заведываніе больницами и медицинскими училищами, общественными садами, противоошумными обществами и пр.

3. Въ области строительства и дорожнаго дѣла—улучшеніе путей сообщенія, проведеніе дорогъ, постройка мостовъ, проведеніе канавъ, сооруженіе общественныхъ зданій, уличные фонари и пр.

4. Въ области земледѣлія, промышленности и торговли — измѣненіе и улучшеніе культуры растеній и разведеніе животныхъ, рыбный промыселъ, ремесленные мастерскія, промышленныя училища, мастерскія поощренія промышленности, улучшеніе производствъ, упорядоченіе торговли, открытіе торговыхъ рядовъ, предохраненіе побѣговъ отъ порчи, пользованіе водою и пр.

5. Въ области благотворительности—помощь бѣднымъ, призрѣніе вдовъ, покровительство сѣломудреннымъ, воспитаніе сиротъ, выдача бѣднымъ пищи и одежды, устройство мастерскихъ для бѣдныхъ, обществъ спасенія жизни, обществъ страхованія отъ огня, отъ неурожаа, похороны на общественныя средства, охрана памятниковъ древности.

Въ области общественныхъ начинаній—автомобили, электричество, водопроводы и пр.

Такимъ образомъ большинство дѣлъ, отнесенныхъ въ вѣдѣніе самоуправления, въ настоящее время является только благимъ пожеланіемъ правительства.

Совѣщательные Комитеты 諮議居. О совѣщательныхъ Комитетахъ у насъ уже сказано въ общихъ чертахъ ранѣе. Къ

приведеннымъ даннымъ однако необходимо еще прибавить слѣдующія.

Право выборовъ. Активнымъ правомъ выборовъ пользуются мужчины, достигшіе 25 лѣтъ и удовлетворяющіе одному изъ слѣдующихъ условий:

1. Уже отличившіеся на поприщѣ учебной или общественной дѣятельности въ возрастѣ свыше 30 лѣтъ.

2. Лица съ среднимъ образованіемъ.

3. Имѣющіе ученое званіе, начиная съ Гунъ-шэна для гражданскихъ чиновъ и степени магистра для военныхъ.

4. Бывшіе чиновники—гражданскіе съ 7-го класса, военные съ 5-го.

5. Собственники имущества или предпріятія свыше 5.000 дол. Уроженцы другихъ провинцій, прожившіе въ данной провинціи 10 лѣтъ и имѣющіе имущество цѣнностью въ 10.000 долларовъ, также пользуются правомъ выборовъ. Пассивное же право выборовъ имѣютъ мужчины данной провинціи или прожившіе въ ней болѣе 10 лѣтъ, въ возрастѣ свыше 30 лѣтъ (взято у японцевъ). Слѣдуетъ отмѣтить, что въ отдѣльныхъ правилахъ, изданныхъ въ мартѣ 1908 г., требуется окончаніе низшей школы перваго разряда, имущественный цензъ опредѣляется—для землевладѣльцевъ взносомъ 100 купинскихъ ланъ, для торговцевъ—200 ланъ пошлинъ. Противорѣчіе это очень странно. Всего скорѣе его нужно объяснить желаніемъ болѣе точно опредѣлить имущественный цензъ и понизить его.

Какъ активнаго, такъ и пассивнаго права выборовъ лишаются лица, отличающіеся вызывающимъ поведеніемъ, подвергавшіеся наказанію свыше тюремнаго заключенія, занимающіеся темными профессіями, банкроты, курильщики опиума, душевно больные, люди предосудительнаго поведенія, неграмотные. Лишаются права выборовъ чиновники и ихъ помощники, военные, полиція, представители религіи. Ученики и учителя низшихъ школъ, во время ихъ занятій, лишаются пассивнаго права выборовъ.

Надзоръ за Комитетами. Надзоръ за дѣятельностью Комитетовъ принадлежитъ Генераль-Губернаторамъ или Губернаторамъ, при чемъ надзоръ этотъ выражается какъ въ отношеніи личнаго состава Комитета, такъ и въ отношеніи его дѣятельности. Генераль-Губернаторамъ или Губернаторамъ предоставлено право закрыть Комитетъ на 7 дней. Окончательный же роспускъ его производится только по Высочайшему докладу, съ выясненіемъ причинъ Конституціонному Комитету. Послѣ роспуска производятся особые выборы новаго Комитета, открываемаго въ теченіе 2-хъ мѣсяцевъ послѣ роспуска предыдущаго. Расходы Совѣщательныхъ Комитетовъ покрываются изъ специальныхъ источниковъ, указываемыхъ Генераль-Губернаторами или Губернаторами.

Первая сессія Сов. Ко—овъ. Какъ центральное правительство намѣтило, такъ дѣйствительно и была выполнена его программа: Совѣщательные Комитеты собрались повсюду 1-го (за нѣкоторыми исключеніями и отклоненіями) октября или 1-го числа 9-ой луны. Можно дать слѣдующую общую характеристику ихъ дѣятельности.

Въ виду недостаточнаго точнаго опредѣленія компетенціи Совѣщательныхъ Комитетовъ нѣкоторые изъ нихъ переходили границы ея, касаясь вопросовъ политическихъ, хотя и связанныхъ съ положеніемъ отдѣльныхъ провинцій. Въ Фучжоускомъ Совѣщательномъ Комитетѣ возбуждались, напримѣръ, вопросы о миссіонерахъ, положеніи иностранцевъ, въ Шаньдунскомъ и относительно горныхъ правъ Германіи. Особенно же рельефно выразилось желаніе перейти границы власти въ провинціи Гиринь, гдѣ Совѣщательный Комитетъ обсуждалъ маньчжурскую конвенцію и позволилъ себѣ рядъ нападокъ даже на Министерство Иностранныхъ Дѣлъ *). Вслѣдствіе указаннаго, въ самомъ концѣ 1909 года Конституціонная Комиссія телеграфировала всѣмъ Генераль-Губернаторамъ и Губернаторамъ слѣдующее: „Относительно предѣловъ власти Совѣщательныхъ Комитетовъ уже нѣсколько разъ издавались указы съ приказаніемъ не переступать ихъ. Слѣдуетъ строго согласоваться съ этимъ. Компетенція Совѣщательнаго Комитета ограничивается дѣлами провинціи. Не слѣдуетъ позволять Совѣщательному Комитету обмѣниваться телеграммами съ Пекинскими центральными учрежденіями. Послѣ открытія верхней палаты китайскаго парламента Цзы-чжэнь-юань, согласно съ обнародованными положеніями, Совѣщательный Комитетъ имѣетъ право докладывать ему. Теперь же до такого открытія, означенный Комитетъ по спорнымъ дѣламъ долженъ доносить о нихъ черезъ посредство Генераль-Губернаторовъ или Губернаторовъ, чтобы выказать осторожность и точно разграничить предѣлы власти“.

Вообще же за упомянутыми выше исключеніями нужно признать тотъ интересный фактъ, характеризующій вообще китайцевъ, что введеніе самоуправленія или представительства отъ народа не вызвало борьбы между нимъ и правительствомъ, между тѣмъ, какъ при тѣхъ же условіяхъ ни въ одной странѣ не обошлось бы безъ остраго кризиса между представителями народа и правительствомъ.

Если такимъ образомъ существовали попытки въ отдѣльных случаяхъ перейти границы власти, чтобы расширить пол-

*) Это несомнѣнно указываетъ на начавшее развиваться патристическое чувство народа. Такимъ образомъ роль Совѣщательнаго Комитета будетъ состоять, какъ справедливо выразился предсѣдатель Шаньсѣйскаго С. К., особенно въ усиленіи національнаго чувства. См. North China Herald 250 стр. 1909 г.

помощи, то съ другой стороны, какъ показала дѣятельность Хунаньскаго и Фуцжоускаго Совѣщательныхъ Комитетовъ, отказавшихся отъ обсужденія вопросовъ чисто мѣстнаго характера, они не желаютъ и умалять свои права разсмотрѣніемъ такихъ вопросовъ.

Темы. Въ провинціи Цзянь-су Совѣщательный Комитетъ обсуждалъ слѣдующіе вопросы. 1. О способахъ улучшенія обращенія мѣдной монеты, 2. Мѣры улучшенія нѣкоторыхъ сторонъ жизни въ округахъ и уѣздахъ, 3. Реформа ликвида, 4. Определение количества пустопорожныхъ земель, 5. Статистика населенія въ провинціи, 6. Объединеніе мѣръ и вѣсовъ, 7. О средствахъ на мѣстное самоуправленіе, 8. О распространеніи гербовой бумаги, 9. Реформа способовъ регистраціи земельной собственности, 10. Регулированіе и улучшеніе теченія рѣкъ Хуай-хэ и Янь-цзы-цзянь, 11. о желѣзной дорогѣ Нанкинъ-У-ху, 12. Вопросъ о государственныхъ лоттереяхъ, приносящихъ большой вредъ народу. (Рѣшено отмѣнить Цзяннаньскую, Аньхуйскую и Гуандунскую лоттереи). Вышеперечисленныя темы были предложены администраціею, депутатами же были внесены: 1. Вопросъ о реформѣ учебной жизни въ провинціи Цзянь-су, 2. О запрещеніи куренія опиума, 3. Объ учрежденіи обществъ поощренія земледѣлія и лѣсоводства.

Въ провинціи Чже-цзянь предложены были слѣдующія темы: 1. Обсужденіе правъ губернатора измѣнять постановленія, вынесенныя Совѣщательнымъ Комитетомъ, 2. О медицинской профессіи, 3. Относительно расходовъ на проѣздъ депутатовъ, 4. Объ учрежденіи начальныхъ школъ въ провинціи, 5. Объ улучшеніи податной системы въ провинціи и пр.

Въ Хэнаньскомъ Совѣщательномъ Комитетѣ обсуждались слѣдующіе вопросы: 1. Объ изысканіи средствъ на образованіе, 2. Объ открытіи техническихъ и учительскихъ школъ, 3. О реформѣ сборовъ пошлинъ, 4. О введеніи всеобщаго обученія, 5. О введеніи въ обращеніе гербовой бумаги, 6. О реформѣ ликвидной системы, 7. О регулированіи и улучшеніи внутреннихъ водныхъ путей, 8. О копяхъ въ горахъ Ло-шань.

Зданія. Временно почти всѣ Совѣщательные Комитеты помѣщались въ прежнихъ экзаменаціонныхъ дворахъ, гдѣ были приспособлены свободныя зданія, но впослѣдствіи для нихъ будутъ выстроены спеціальныя дома въ европейскомъ стилѣ. Въ первую сессію Комитетовъ въ такихъ зданіяхъ помѣщались, повидимому, только Хэнаньскій и Гириньскій Совѣщательные Комитеты.

По окончаніи засѣданій первой сессіи, Совѣщательные Комитеты рѣшили продолжить свою дѣятельность, собравъ отъ Совѣщательныхъ Комитетовъ делегатовъ на совѣщаніе въ Шанхаѣ. Говорятъ, что поводомъ къ этому послужило письмо одного

учителя въ г. Чанъ-ша (Ху-нани), написанное пальцемъ, часть котораго онъ отрубилъ. Фактъ созыва этого совѣщанія по инициативѣ самихъ депутатовъ является весьма важнымъ показателемъ, насколько они цѣнятъ свое существованіе и ту роль общественнаго фактора, которая на нихъ пала. Благодаря такимъ общимъ совѣщаніямъ въ будущемъ возможна выработка извѣстныхъ рѣшеній для всего государства; безъ нихъ же при проведеніи реформъ невозможно обойтись. Какъ, напримѣръ, можно провести реформу ликина только въ одной провинціи, что обсуждалось, между прочимъ, въ Фучжоускомъ С. Комитетѣ, не зная отношенія къ тому же вопросу другихъ.

Въ результатѣ совѣщанія депутатовъ, собравшихся въ Шанхаѣ (6 собраній), была выработана рѣшенія просить объ открытіи китайскаго парламента въ теченіе 2-хъ лѣтъ и предположеніе учредить въ Шанхаѣ центральный органъ всѣхъ совѣщательныхъ комитетовъ и очередныхъ собраній делегатовъ отъ нихъ.

Относительно дальнѣйшихъ шаговъ китайскаго правительства въ сторону проведенія намѣченнаго имъ плана дѣятельности сомнѣній въ настоящее время не можетъ быть *). Это подтверждается многочисленными указами (последній отъ 13-го октября 1909 года). Съ цѣлью неуклоннаго проведенія ихъ и чтобы слѣдить за успѣшностью работъ, декретомъ отъ 11 числа 12-ой луны 1908 года приказано всѣмъ чинамъ дѣлать по полугодіямъ: во 2-ую и 8-ую луны донесенія о результатахъ ихъ дѣятельности по части проведенія конституціонныхъ реформъ. Декретомъ отъ 10-го октября 1908 года то же самое было приказано дѣлать всѣмъ ямынямъ. Получаемыя такимъ путемъ свѣдѣнія затѣмъ должны обобщаться Конституціонною Коммисією. Согласно докладу ея за первый періодъ, результаты дѣятельности провинцій оказались вполнѣ успѣшными. Только для провинціи Синь-цзянь пришлось отложить срокъ выполненія программы созыва Совѣщательнаго Комитета. Что же касается самоуправленія, то 11 провинцій насчитываютъ Отдѣлы для изслѣдованія (подготовленія) его и принимаютъ мѣры къ его введенію (относится къ 1909 г.).

Подготовлено ли населеніе? Остается, наконецъ, сказать, насколько китайское общество подготовлено къ самоуправленію. Относительно этого почти всѣ писатели держатся одного мнѣнія, именно, что китайцы во внутреннемъ распорядкѣ своей жизни пользуются большою долею самостоятельности, которою надѣлены особенно мелкія административныя единицы—селенія.

*) Японскія газеты держатся того мнѣнія, что конституція въ Китаѣ будетъ проведена безъ особыхъ осложненій, указывая на тотъ фактъ, что въ этой странѣ не существуетъ классовой или религіозной розни. Того же мнѣнія придерживаются Сэръ Робертъ Хартъ, миссіонеры и др.

Въ нихъ сами жители выбираютъ себѣ старосту—сянъ-чжанъ съ довольно широкою компетенціею по части: 1) сношенія съ мѣстнымъ правительственнымъ чиновникомъ, 2) принятія мѣръ въ отношеніи всего населенія и 3)—въ отношеніи отдѣльных индивидуумовъ.

Къ дѣламъ перваго рода относится взиманіе податей, транспортъ правительственнаго зерна или проѣздъ чиновниковъ, работы по сооруженію плотинъ, императорскихъ дорогъ и пр.; въ этомъ случаѣ посредникомъ между чиновникомъ и старшиною является мѣстный урядникъ ди-бао 地保. Къ дѣламъ второй категоріи относится: починка стѣнъ селенія, присмотръ за ярмарками, мѣстная стража, постройка и присмотръ за кумирнями и общественными сооруженіями и пр. Къ третьей категоріи причисляются дѣла по посредничеству между односельчанами, которое, впрочемъ, не составляетъ прерогативу только сельскаго старшины, но и цѣлаго ряда другихъ лицъ, выдѣляющихся своею образованностью или разсудительностью *). Такъ какъ дѣятельность этихъ выборныхъ администраторовъ не регулируется закономъ, то въ замѣнъ его появился цѣлый рядъ обычныхъ нормъ, замѣняющихъ для большинства населенія писанныя.

Нэй-гэ. Упомянутые выше „Конституціонный Комитетъ“ и „Коммиссія по изслѣдованію вопросовъ конституціоннаго строя“ являются въ настоящее время совѣщательными законодательными органами, но существуетъ еще нѣсколько центральныхъ органовъ, имѣющихъ также совѣщательный характеръ и близко стоящихъ къ императору, именно: Сенатъ—Нэй-гэ 內閣 и Государственный Совѣтъ—Цзюнь-цзи-чу 軍機處. Первый служилъ при предшествующей династіи и первыхъ государяхъ настоящей центральнойнъ органомъ, но съ теченіемъ времени положеніе его занялъ образованный въ 1732 году Государственный Совѣтъ. Въ составъ Нэй-гэ входятъ 4 статсъ-секретаря Да-сію-ши 大學士 и 2 товарища ихъ съ-банъ-да-сію-ши 協辦, избираемыхъ изъ высшихъ сановниковъ. Кромѣ этихъ главныхъ сановниковъ, называемыхъ танъ-гуанъ 堂官, Сенатъ еще имѣетъ слѣдующіе чины, расположенные въ понижающемъ іерархическомъ порядкѣ: 1. Сію-ши 學士 секретари, 2. ши-ду-сію-ши 侍讀 секретари-чтецы, 3. ши-ду—чтецы 4., Дянь-цаи 典籍 архиваріусы, 5. Чжунъ-шу 中書 дѣлопроизводители и цѣлый штатъ причисленныхъ и писцовъ Би-тѣ-ши 筆帖 式. Въ составъ Нэй-гэ находится особое отдѣленіе для перевода бумагъ съ китайскаго языка на маньчжурскій, такъ называемое Нэй-фанъ-шу-фанъ. Сенатъ потерялъ въ настоящее время всякое значеніе самостоятельнаго перваго

*) См. Smith. „Village life“, стр. 256—234.

органа управления. Онъ завѣдуетъ только обнародываніемъ императорскихъ указовъ, храненіемъ документовъ, общимъ надзоромъ надъ службою чиновниковъ, т. е. дѣлами Департамента Герольдіи и частью дѣлъ Перваго Департамента нашего Сената *).

Государственный Совѣтъ. Второе центральное управленіе— Государственный Совѣтъ—Цзюнь-цзи-чу, также начинаетъ теперь терять свое значеніе, въ виду образованія разныхъ временныхъ комиссій и особенно Сянь-чжэнь-бянь-ча-гуань, отъ которой исходятъ теперь наиболѣе важные законодательные акты.

Въ составъ совѣта входятъ наиболѣе даровитые или занимающіе высокій рангъ министры или князья императорскаго дома. Число членовъ—сановниковъ Государственнаго Совѣта „Цзюнь-цзи-да-чэнь“—неопредѣленно и колеблется отъ 7 до 4; назначаютъ они по благоусмотрѣнію императора.

Вѣдѣнію этого Совѣта принадлежатъ всѣ дѣла активной политики. Дѣлопроизводство въ Государственномъ Совѣтѣ ведется значительнымъ штатомъ дѣлопроизводителей—Чжанъ-цзинъ 章京 раздѣляющихся на 2 класса—первый—тоу-банъ 頭班 и 2-ой—эрль-банъ 二. Дѣлопроизводители эти берутся изъ другихъ учреждений.

Комитетъ Министровъ. Кромѣ двухъ вышеупомянутыхъ высшихъ учреждений существуетъ особая совѣщательная Комиссія Хуй-и Чжэнь-у-чу 政務處, утвержденная специально для обсужденія проекта реформъ, начавшихся подъ влияніемъ Канъ-ю-вай'я. Въ это учрежденіе входятъ только Статсъ-Секретари, члены государственнаго совѣта и министры. Дѣлопроизводство ведется особымъ штатомъ чиновниковъ: „Инспекторами“—ти-дэо 提調, главвозавѣдующими—цаунъ-банъ 總辦, чиновниками особыхъ порученій „вай-юань“ 委員 и дѣлопроизводителями—„чжанъ-цзинъ“.

Изъ вышеупомянутыхъ высшихъ учреждений, въ виду ихъ многообразія, нѣкоторыя со временемъ должны, конечно, исчезнуть, какъ возникшія временно для выработки новой госуд. организаціи. Какъ было уже сказано, Цзи-чжэнь-юань послѣ образованія парламента обратится въ верхнюю палату его, конституціонная комиссія исчезнетъ и произойдутъ вѣроятно другія перемѣны.

Реформы по различнымъ отраслямъ управленія вызвали образованіе специальныхъ комиссій. Такъ, до 1905 года существовала особая комиссія по учебному дѣлу Сю-у-чу 學務處, до 1906 года комиссія по финансовымъ дѣламъ Цай-чжэнь-чу 財政 и по военнымъ—Лянь-бинъ-чу 練兵. Первые 2 совѣтъ

*) а потому правильнѣе было бы называть его Государственной Канцелярією.

исчезли, а послѣдняя до настоящаго времени еще существуетъ въ составѣ министерства сухопутной арміи; въ 1908 году образована специальная коммиссія по реформѣ маньчжурскихъ войскъ ци-чи-чу 旗制.

Ду-ча-юань. Къ верховнымъ органамъ управленія нужно еще причислить „Ревизіонную палату“—Ду-ча-юань 都察院, являющуюся въ настоящее время органомъ надзора за законностью управленія. Прокуроры—Юй-ши 御史 (цензоры), составляющие Ду-ча-юань, имѣютъ право доклада по всѣмъ вопросамъ управленія, жизни и морали, и бывали случаи, что они изобличали даже неправильныя или незаконныя дѣйствія самаго Богдохана. Слѣдуетъ, впрочемъ замѣтить, что многое, теоретически правильное, при столкновеніи съ жизнью, съ различными характерами и наклонностями людей-исполнителей теряетъ это значеніе. Факты неподкупной честности среди цензоровъ во всякомъ случаѣ составляютъ рѣдкое явленіе; по большей же части за свои доносы и разоблаченія они берутъ взятки, какъ съ обвиняющаго, такъ и съ обвиняемаго. Во главѣ Ревизіонной Палаты стоитъ генераль-прокуроръ Ду-юй-ши 都 и 2 его помощника Фу-ду-юй-ши 副. Дѣлопроизводство ведется 2 канцеляріями—общихъ дѣлъ Ду-ши-тинъ 都事廳 и исполнительной Цзинъ-ли-тинъ 經歷. Ревизія же принадлежитъ прокурорамъ. Наблюдающие за дѣятельностью министерствъ называются Цзи-ши чжунъ 給事中, за дѣятельностью провинціального управленія цзинъ-ча-юй-ши 參察. Послѣдніе дѣлятся на 20 прокурорскихъ округовъ: столичный Цзинъ-цзи-дао 京畿道, маньчжурскій—Ляо-шэнь-дао 遼瀋 и 18 для внутренняго Китая. Цензоръ обычно сохраняетъ свой постъ цѣлую жизнь и не можетъ занимать другой должности.

Да-ли-юань. Къ составу высшихъ органовъ управленія принадлежитъ и „Юстиціонный Комитетъ“—Да-ли-юань 大理院. Во главѣ его стоитъ главноуправляющій—Цинъ 卿 и его помощникъ—Шо-цзинъ 少卿. На обязанности Юстиціоннаго Комитета лежитъ присмотръ за надлежащимъ приложеніемъ законовъ шэнь-панъ 審判. По только что утвержденному докладу Да-ли-юань раздѣляется на 8 отдѣленій—тинъ 庭: 1 архивное—данъ-бо-тинъ 典簿, 4 по уголовнымъ дѣламъ—синъ-ко-тинъ 刑, 2 по гражданскимъ дѣламъ—минъ-ко-тинъ 民科, 1 слѣдственное 總檢察 или прокуратура и тюремное бюро—канъ-шо-со 看守所. Во главѣ первыхъ отдѣленій поставлены Управляющіе по дѣламъ уголовнымъ—синъ-ко-туй-чэнь (2) и по дѣламъ гражданскимъ—минъ-ко-туй-чэнь (2). Въ настоящее время Да-ли-юань является высшею инстанціею для новыхъ судовъ „Шэнь-панъ-тинъ“. Въмѣстѣ съ Ревизіонной Палатой и Министерствомъ Юстиціи онъ составляетъ высшій верховный судъ Санъ-фа-сы 三法司.

Правительственныя газеты. Для ознакомленія народа со своими

мѣропріятіями въ настоящее время издаются правительственные органы печати. Такъ, въ Пекинѣ съ конца 1908 года сталъ выходить „Правительственный вѣстникъ“—Чжэнь-чжи гуань-бао 政治報, по своему изложенію ничѣмъ не отличающійся отъ правительственныхъ европейскихъ вѣстниковъ. Нѣкоторые мѣстные администраторы также издають свои правительственные вѣстники. Наибольше вѣрное освѣщеніе дѣятельности правительства можно найти, однако, въ многочисленныхъ частныхъ газетахъ. Старая и первая правительственная газета Цзинь-бао 京 „столичный вѣстникъ“ продолжаетъ попрежнему выходить въ Пекинѣ.

Подчиненное управленіе. Что касается подчиненнаго управленія, то, какъ и въ прочихъ государствахъ, центральными органами его служатъ министерства, въ настоящее время все болѣе и болѣе охватывающія весь Китай. *) Эта тенденція къ централизаціи объясняется, конечно, сознаниемъ, что для успѣшнаго хода работъ и реформъ необходимо проводить ихъ планомерно, безъ внесенія измѣненій по прихоти мѣстныхъ властей. **) Благодаря улучшенію теперь путей сообщенія, установленію почтового сообщенія и проведенію телеграфовъ центральные органы могутъ легко поддерживать сношенія съ мѣстными властями и давать имъ руководящія указанія. Громаднымъ факторомъ въ дѣлѣ подчиненія мѣстныхъ администраторовъ центральному правительству служить также объединеніе военной власти въ рукахъ Министерства Сухопутной арміи. Централизаторскія тенденціи сказались особенно въ значительномъ ослабленіи системы раздѣленія дѣлъ на округа, а не по роду дѣлъ, что безъ сомнѣнія отзывалось ранѣе на качествѣ исполненія. Теперь насколько возможно однородныя дѣла сосредоточиваются въ извѣстныхъ департаментахъ, распространяющихъ свою власть на всю имперію.

Министерства. Министерства состоятъ изъ департаментовъ—сы 司. Число, послѣднихъ конечно, различно, смотря по предмету вѣдомства; такъ, въ Министерствѣ Финансовъ 14 департаментовъ, а въ Министерствѣ чиновъ всего 4.

Въ настоящее время существуетъ всего 11 Министерствъ, среди которыхъ и распредѣляются спеціальныя отрасли управленія. Во главѣ cadaго Министерства—бу 部 стоитъ Министръ Шань-шу 尚書. Коллегіальное управленіе министерствами—

*) Вслѣдствіе этого опредѣленіе Mayers' омъ роли центральныхъ органовъ не можетъ быть правильнымъ.

**) Кроме того громадную роль въ централизаторскихъ стремленіяхъ Китая сыграли европейцы, добившіеся непосредственныхъ сношеній съ центральнымъ правительствомъ, а не мѣстной администраціею, какъ было раньше. Необходимымъ слѣдствіемъ централизаціи явились два бюро, которыя теперь учреждаются при каждомъ министерствѣ—„Статистическое“ 調查局 и „Кодификаціонное“ 纂修館.

1 маньчжуромъ и 1 китайцемъ теперь оставлено, такъ какъ старая система проведенія вездѣ вліянія маньчжурской династіи посредствомъ обязательнаго участія въ высшихъ органахъ маньчжуръ являлась въ глазахъ общественнаго мнѣнія и здраваго разсудка нецѣлесообразной и способной только породить антагонизмъ между китайцами и маньчжурами. Помощниками министра являются ихъ товарищи, старшій Цзо-ши-ланъ 左侍郎 и младшій—Ю-ши-ланъ 右. Кромѣ того при министрахъ находятся 2 чиновника особыхъ порученій (или Секретаря)—старшій Цзо-чэнъ 承 и младшій Ю-чэнъ и 2 совѣтника, старшій — Цзо-цанъ-и 參議 и младшій Ю-цанъ-и. Что же касается департаментовъ, то во главѣ ихъ стоитъ директоръ Ланъ-чжунъ 中, имѣющій помощника Юань-вай-ланъ 員外郎. Дѣлопроизводствомъ завѣдуютъ дѣлопроизводители Чжу-ши 主事, которымъ подчинены писцы—Би-тѣ-ши. Слѣдуетъ замѣтить, что директоровъ бываетъ иногда нѣсколько, чѣмъ конечно тормозится дѣло, такъ какъ для органовъ исполнительныхъ болѣе пригодна единоличная форма правленія.

Вай-ву-бу. Во главѣ министерствъ въ настоящее время поставлено Министерство Иностранныхъ Дѣлъ—Вай-ву-бу 外務部. Возникло оно только послѣ Боксерскаго возстанія въ Китаѣ, когда державы отдѣльною статьею „Заключительнаго протокола“ 1901 года настояли на учрежденіи этого Министерства. До 1861 года вообще не существовало отдѣльнаго вѣдомства по иностраннымъ дѣламъ, такъ какъ Китайское правительство не считалось съ международными отношеніями, но пораженіе, нанесенное Китаю англо-французскими войсками въ 1860 году, заставило допустить иностранныхъ представителей въ Пекинъ и для сношенія съ ними учредить особое „Управленіе по иностраннымъ дѣламъ“—Цзунъ-ли-я-мынь 總理衙門; членами этого Управленія назначались сановники изъ состава высшей администраціи съ равнымъ голосомъ. Это обстоятельство, а также то, что сановники Цзунъ-ли-я-мыня удѣляли болѣе вниманія своимъ основнымъ должностямъ, что и исполнѣ понятно, относился небрежно къ дополнительнымъ, порождали большія затрудненія въ переговорахъ съ ними. Въ настоящее время этотъ недостатокъ устраненъ. Вай-ву-бу занимаетъ вполне самостоятельное положеніе, имѣетъ штаты, обезпечивающіе служащимъ въ немъ соотвѣтствующее положеніе, благодаря чему они могутъ вполне отдаться своимъ обязанностямъ. Члены Вай-ву-бу рѣже смѣняются, чѣмъ въ прочихъ министерствахъ, что, конечно, способствуетъ проведенію послѣдовательности и плановѣрности.

Самый составъ Министерства Иностранныхъ Дѣлъ показываетъ, что въ настоящее время оно поставлено въ особое положеніе сравнительно съ другими. Во главѣ его стоитъ не министръ, а главноуправляющій—Цзунъ-ли 總理 (въ настоя-

щее время князь Цинъ) и 2 министра—Шанъ-шу, а не 1, какъ въ прочихъ министерствахъ. Вай-ву-бу дѣлится на 4 департамента: 1) Хэ-хуй-сы 和會 департаментъ дружественныхъ сношеній, вѣдущій заключеніемъ договоровъ, личнымъ составомъ дипломатическаго и консульскаго персонала, аудіенціями иностранныхъ представителей и сношеніями съ ними, а также военными и гражданскими школами. Последняя статья, конечно, должна отпасть, если она только не касается сношеній съ иностранными правительствами о помѣщеніи воспитанниковъ въ заграничныя военныя или гражданскія училища.

2) Као-гунъ-сы 考工 департаментъ техническихъ дѣлъ, вѣдающій приглашеніемъ иностранныхъ техниковъ и инструкторовъ, отправленіемъ за границу воспитанниковъ, а также желѣзнодорожнымъ, телеграфнымъ и прочими техническими дѣлами. Въ виду образованія теперь Министерства Путей Сообщенія очевидно послѣднія дѣла должны отойти въ его вѣдѣніе, и за Вай-ву-бу останется только сношеніе по нимъ съ иностранцами.

3) Цю-суанъ-сы * 算 департаментъ счетный, вѣдѣнію его подлежатъ иностранные займы, китайское и иностранное судоходство, торговля, таможни.

4) Шу-у-сы 庶務 департаментъ смѣшанныхъ дѣлъ; ему подчинены пограничныя дѣла, дѣла проповѣди религіи, путешествія иностранцевъ по Китаю, уплата вознагражденія, претензіи иностранцевъ и пр. Помимо этихъ департаментовъ есть еще хозяйственное отдѣленіе Сы-у-тинъ 司務.

Ли-бу—Мин. чиновъ. Первое мѣсто послѣ Вай-ву-бу принадлежитъ Ли-бу 吏部 Министерству Чиновъ (называемому еще Тянь-цао и Цюанъ-цао). Ли-бу дѣлится на 4 департамента:

1) Вэнь-сюанъ-сы 文選 департаментъ выборовъ, назначенія и перемѣщенія чиновниковъ; 2) Као-гунъ-сы 考功 департаментъ изслѣдованія заслугъ для чиновъ гражданскихъ; 3) Цзи-сюнь-сы 稽勳 департаментъ контроля заслугъ для чиновъ военныхъ, завѣдуетъ также отпускомъ чиновниковъ по случаю траура и 4) Янь-фынь-сы 驗封 департаментъ провѣрки грамотъ. Кромѣ этихъ департаментовъ есть еще хозяйственное отдѣленіе.

Въ апрѣлѣ 1909 года Министерство Чиновъ въ согласіи съ планомъ дѣятельности правительства на 1909—1916 гг. выработало для себя рядъ мѣропріятій.

Въ теченіе 1909 года оно предполагаетъ составить списки различныхъ разрядовъ чиновниковъ (тунъ-цзи-бяо) и измѣнить порядокъ замѣщенія должностей уѣздныхъ и окружныхъ начальниковъ, выработавъ для этого временныя правила, составить правила для испытаній въ знаніяхъ гражданскихъ чиновниковъ и опредѣлить въ общихъ чертахъ административный строй въ Пекинѣ.

Въ теченіе 1910 года будутъ пересмотрѣны штаты должностей, начиная съ Даотаевъ, отмѣнены правила для мелкихъ чиновниковъ цзо-цза и цзяо-чжи, совмѣстно съ Фа-бу будутъ выработаны правила для полицейскихъ бюро Минь-дао-ань-чу (по уголовнымъ дѣламъ) будутъ отмѣнены ревизіи провинціальныхъ чиновниковъ разъ въ три года — да-цзи и положенія о нихъ включены въ правила объ испытаніяхъ въ знаніи своего дѣла чиновникомъ. Для провинціи Чжи-ли будетъ выработано первое пробное административное устройство.

Въ дальнѣйшіе годы будутъ примѣняться на практикѣ правила объ испытаніяхъ и назначеніи на должность гражданскихъ чиновниковъ, которымъ будутъ вестись особые списки, для открываемыхъ новыхъ учрежденій будутъ вырабатываться штаты, будутъ установлены пенсіи, отмѣнены правила о возвращеніи чиновниковъ по окончаніи службы на свою родину — хуй-би-бань-цзи и запрещеніе служить на своей родинѣ и пр. Между прочимъ, въ 1913 году будетъ учрежденъ административный судъ — синь-чань-шань-пань-юань, который опредѣлитъ для Министерства Чиновъ нѣкоторыя дѣла его компетенціи.

Составъ Министерства Чиновъ тотъ же, что и въ прочихъ министерствахъ, но вслѣдствіе значительной переписки по личному составу многочисленной кит. администраціи, при немъ состоитъ большое количество мелкихъ чиновниковъ, писцовъ и причисленныхъ.

Реформаторская дѣятельность, съ особенною силою проявляющаяся до настоящаго времени съ русско-японской войны, выразилась въ учрежденіи въ 1905 году Министерства Народнаго Просвѣщенія и годомъ позже Министерствъ: Внутреннихъ дѣлъ, Военнаго, Министерства Земледѣлія, Торговли и Промышленности, Министерства Путей Сообщенія, Финансовъ; послѣднее образовалось изъ ранѣе существовавшаго Ху-бу. Кромѣ того прежнее управленіе колоній Ли-фань-юань было переименовано въ Министерство Колоній — Ли-фань-бу, Министерство Наказаній Синь-бу въ Министерство Юстиціи Фа-бу. Предположено также учрежденіе Морского Министерства — Хай-бу и Государственнаго Контроля. Изъ старыхъ Министерствъ остались нетронутыми только Министерства Чиновъ и Церемоній.

Минь-чжэнь-бу. Изъ поименованныхъ Министерствъ 3-е мѣсто послѣ Вай-ву-бу и Ли-бу занимаетъ Министерство Внутреннихъ Дѣлъ — Минь-чжэнь-бу (собственно министерство управленія народомъ) 民政部. Очевидно, что Китайское правительство создало теперь необходимость улучшенія условій народной жизни, на которой только и покоится государственное могущество.

Минь-чжэнь-бу раздѣляется на 5 департаментовъ: 1) Минь-чжи-сы 民治, департаментъ административный, вѣдающій мѣст-

ной администрацію, самоуправленіемъ, подворными списками, охраною спокойствія.

2) Цзинь-чжанъ-сы 警政 департаментъ Полиціи, вѣдающій важнѣйшими административно-полицейскими дѣлами, издаваніемъ распоряженій полицейскаго характера, образованіемъ полицейскихъ и рабочими домами. Слѣдуетъ замѣтить, что китайское правительство дѣйствительно обращаетъ очень серьезное вниманіе на подготовленіе надлежащаго кадра полиціи, и нѣтъ почти сколько-нибудь важнаго города, въ которомъ бы не имѣлось полицейской школы.

3) Цзянь-ли-сы 疆理 департаментъ межевой, вѣдуетъ межеваніемъ и составленіемъ картъ. Образование этого департамента станетъ понятнымъ, если принять во вниманіе отсутствіе точныхъ картъ и значительное количество работы по размежеванію громаднаго количества кит. участковъ. Въ настоящее время въ Пекинѣ существуетъ отдѣльная межевая школа Ца-хуй-сіо-танъ.

4) Инъ-шанъ-сы 營繕 Департаментъ строительный, вѣдающій постройками, дорогами и памятниками древности.

5) Вэй-шанъ-сы 衛生 департаментъ медицинскій, вѣдающій охраною здравія и провѣркою лекарствъ. Помимо этихъ департаментовъ Министерству подчинены 2 канцеляріи: 1) исполнительная Чанъ-чжанъ-тинъ 承政, вѣдающая также важнѣйшею перепискою, отчетностью и смѣшанными дѣлами, 2) совѣщательная—Цанъ-и-тинъ 參議.

Слѣдую указанному выше плану дѣятельности правительства, Министерство Внутреннихъ Дѣлъ въ апрѣлѣ 1909 года выработало мѣропріятія, которыя оно должно выполнить въ цѣлый рядъ лѣтъ до предполагаемаго введенія конституціи (въ 1917 году).

Въ теченіе 1909—1910 г.г. оно рѣшило: 1) открыть въ Пекинѣ и наиболѣе значительныхъ городахъ Китая (фанъ-шанъ-чэнъ-чжанъ) Думы и Управы, затѣмъ выработать правила для дѣятельности „Бюро изслѣдованія вопросовъ самоуправленія“ Цзы-чжи-янь-цзю-со“ и начать открытіе ихъ повсюду въ Имперіи, 2) собирать статистическія свѣдѣнія—дяо-ча о количествѣ населенія въ наиболѣе значительныхъ городахъ въ томъ числѣ и въ открытыхъ портахъ и составленіе первой переписи населенія, 3) по части полицейской — открыть во всѣхъ главныхъ городахъ провинціи высшія полицейскія училища Гао-дэнъ-сюнь-цзинъ-сіо-танъ, а въ другихъ административныхъ центрахъ до сянъ включительно „Курсы обученія полиціи“ Сюнь-цзинъ-цзю-лянь-со, а также учрежденіе полиціи въ наиболѣе значительныхъ городахъ.

Въ теченіе 1910 — 1911 г.г. совершаются 1) окончательное открытіе въ Пекинѣ Думы и Управы, изслѣдованіе результатовъ

открытія другихъ Думъ, открытіе органовъ самоуправленія въ другихъ болѣе значительныхъ пунктахъ Имперіи, 2) собраніе статистическихъ свѣдѣній относительно тѣхъ мѣстъ, которыя еще не вошли въ предыдущую перепись, и составленіе второй переписи населенія и 3) учрежденіе во всѣхъ городахъ (до уѣзднаго) полиціи.

Въ 1911—1912 г.г. совершается изслѣдованіе результатовъ дѣятельности ранѣе открытыхъ Думъ и Управъ, сельскаго самоуправления, 2) Опреѣленіе численности населенія во всѣхъ провинціяхъ Китая (т. е. первая общая перепись).

Въ теченіе 1912—1915 г.г. тѣ же мѣропріятія продолжаются, изслѣдуются ихъ результаты и пр.

Въ теченіи 1915—1916 г.г. заканчиваются мѣропріятія по части открытія самоуправления, введенія полиціи и народной переписи и кромѣ того устанавливаются правила и формы дѣятельности для выборовъ, а также совершается опредѣленіе участковъ для выбора членовъ въ нижнюю палату парламента и составленіе списковъ выборщиковъ.

Ду-чжи-бу. 4-ое мѣсто въ ранчѣ министерствъ занимаетъ Министерство Финансовъ (бюджета)—**Ду-чжи-бу 度支**. Это министерство, смѣнявшее ранѣе бывшее **Ху-бу 戶**, вѣдаетъ податями, пошлинами, акцизомъ, ликиномъ, чеканкою монеты, выпускомъ кредитокъ, жалованіемъ; кромѣ того со временемъ, когда уже окончательно будетъ рѣшенъ вопросъ о бюджетѣ (ду-чжи), онъ будетъ подлежать также компетенціи Ду-чжи-бу. Въ настоящее время Министерство Финансовъ дѣлится на канцелярію **Чанъ-чжэнь-тинъ**, Совѣтъ при министрѣ—**Цанъ-и-тинъ** и на 10 департаментовъ по роду дѣлъ, а не по провинціямъ, какъ было ранѣе. Кромѣ того въ составѣ его находится казначейство **Цзинъ-инъ-ку**, регистратура и подчинены 2 ямыня, вѣдующіе хлѣбными магазинами, во главѣ которыхъ стоятъ инспектора — **Цзинъ-ду * 督**, а также, таможенные инспектора **Калганскій** и **Шахускій**. Въ вѣдѣніи Министерства Финансовъ находится еще Государственный Банкъ — **Дай-цинъ-инъ-ханъ 大清銀行** и монетный дворъ (главный). Министерство Финансовъ, несмотря на измѣненія, все еще не охватило весь родъ подлежащихъ ему дѣлъ. Ему подчинены, напримѣръ, нѣкоторые таможенные инспектора, между тѣмъ какъ въ настоящее время большинство таможенъ и особенно громадныя морскія таможни находятся въ вѣдѣніи Министерства Иностранныхъ Дѣлъ. Со временемъ, конечно, и онѣ будутъ включены въ Министерство Финансовъ. Шагомъ въ этомъ направленіи нужно считать учрежденіе Главнаго Таможеннаго Управленія въ 1906 году, подчиненнаго Министерству Финансовъ. Во главѣ этого управленія стоятъ 2 китайскихъ сановника, въ зависимости которыхъ находятся и морскія таможни, ранѣе же онѣ подчинялись

только Министерству Иностранных Дѣлъ, и главное завѣдываніе ими находилось въ рукахъ иностранцевъ исключительно. Такъ какъ въ недалекомъ будущемъ очевидно морскія таможи будутъ подчинены Ду-чи-бу, то здѣсь намъ и слѣдуетъ сказать о нихъ.

Морскія таможи. Китайскія морскія таможи находятся исключительно подъ управленіемъ европейцевъ; современное господствующее положеніе ихъ было создано Тайпинскимъ возстаніемъ, во время котораго сборъ пошлинъ съ иностранныхъ судовъ былъ порученъ самимъ же иностранцамъ. Такъ какъ вскорѣ новый порядокъ сталъ благоприятно вліять на ростъ доходовъ морскихъ таможенъ — хай-гуанъ 海關, то китайское правительство обратило такую организцію въ постоянную *). Во главѣ морскихъ таможенъ стоитъ главный инспекторъ таможенъ. Съ 1863 года имъ былъ Сэръ Робертъ Хартъ, образцово организовавшій ихъ, по общему признанію. Представителями таможи въ портахъ являются таможенные комиссары — Шуй-у-сы 稅務, завѣдующіе отдѣльными таможнями, которымъ подчиненъ многочисленный штатъ секретарей, помощниковъ, переводчиковъ, досмотрщиковъ и пр. Контингентъ китайцевъ значительно превосходитъ число европейцевъ, но всѣ они занимаютъ второстепенныя должности компрадоровъ (посредниковъ), писарей, переводчиковъ, счетчиковъ и проч. Высокое положеніе занимаетъ только инспекторъ таможи — Цзянь-ду. Иногда на эту должность назначаются спеціальныя таможенные дао-тай, иногда она совмѣщается въ лицѣ мѣстнаго высшаго администратора, напримѣръ, въ Фу-чжоу въ лицѣ цзянь-цзюня. Въ настоящее время управленіе морскихъ таможенъ завѣдуетъ еще почтовыми учрежденіями, превосходно организованными Сэромъ Робертомъ Хартонъ, а также постановкою маяковъ и вѣхъ по берегамъ рѣкъ и морей и рѣчною полиціею въ открытыхъ портахъ. Таможенные пошлины рассчитываются по 5% ad valoremъ какъ съ ввоза, такъ и съ вывоза.

Въ настоящее время въ виду возможнаго ухода Сэра Роберта Харта съ должности Главнаго Инспектора морскихъ таможенъ англійская пресса возбуждаетъ вопросъ о назначеніи ему преемника, который могъ бы продолжать политику англійскаго преобладанія въ завѣдываніи таможеннымъ дѣломъ. Насколько сбудутся ея ожиданія сказать трудно, но во всякомъ случаѣ врядъ ли китайское правительство будетъ согласоваться теперь съ такимъ явленіемъ. Въ прессѣ (The Peking Daily News) по этому поводу появилась статья, характеризующая взглядъ китайцевъ на будущую политику ихъ въ отношеніи таможи. „Мы, китайцы“, говорилось въ этой статьѣ, „въ общемъ не удовлетворены

*) См. И. Я. Коростовецъ „Китайцы и ихъ цивилизація“.

дѣйствительною работою при настоящей системѣ. Въ ней слишкомъ много англійскаго, она ведется такъ, какъ будто бы была англійскою или иностранною службою. Съ назначеніемъ англійскаго и подданнаго въ качествѣ Главнаго Инспектора всѣ важнѣйшія и наиболѣе прибыльныя мѣста занимаются англичанами и другими иностранцами. Изъ 82 комиссаровъ и помощниковъ комиссара 47—англійскіе подданные, 33—другіе иностранные подданные и только 2 китайцы. Въ таможенныхъ (включая почту) на все количество 1.448 иностранцевъ приходится расходъ (на ихъ жалованіе) 2.774.000 ланъ, а на 14.279 китайцевъ всего 99.000 ланъ. Кромѣ того отпускъ съ возмѣщеніемъ проѣзда дается англичанамъ послѣ 7 лѣтъ, китайцамъ только послѣ 12, причемъ расходы на переездъ для иностранцевъ не ограничены, китайцамъ же въ этомъ случаѣ дается всего сумма въ 50 ланъ. Ни одна нація не была бы въ состояніи терпѣть такое несправедливое отношеніе“.

Министерство церемоній. Министерство церемоній—Ли-бу 禮部 занимаетъ въ настоящее время 5-е мѣсто. Китайцы почему-то держатся за это министерство, несмотря на проектъ Юань-ши-кая уничтожить его; они признають за нимъ важное значеніе, какъ органа, регламентирующаго внѣшнія отношенія между людьми.

Ли-бу дѣлится на канцелярію—Сы-у-тинъ, казначейство, и 4 департамента:

1. И-чжи-сы 儀制 департаментъ обрядовый, вѣдущій собраніями при дворѣ, наградами, трауромъ и свадьбами.

2. Цы-цзы-сы 祠祭 департаментъ жертвенный, вѣдущій обрядами моленія и скорби, жертвоприношеніями и проч.

3. Тай-чанъ-сы 太常 департаментъ церемоніальный, вѣдущій обрядами подношенія ко двору и представленіями.

4. Гуанъ-лу-сы 光祿 департаментъ пиршественный. При Ли-бу находится особое отдѣленіе для отливки печатей—Чжунъ-цзюй и подчинены ему усыпальницы императорской фамиліи: Си-линь, Дунъ-линь и проч. При Ли-бу еще находится отдѣленіе музыки Ю-бу, нѣчто въ родѣ національной консерваторіи 樂部.

Сю-бу. Признавъ несостоятельность прежней системы образования, китайское правительство принялось дѣятельно за реформы. Для объединенія ихъ и планомѣрности было образовано въ концѣ 1905 года отдѣльное министерство Сю-бу 學部 Министерство Народнаго Просвѣщенія, замѣнившее ранѣе существовавшую временную комиссію по учебнымъ дѣламъ Сю-у-чу. Въ составѣ Сю-бу помимо обычныхъ министерскихъ чиновъ находятся еще 2 секретаря Цанъ-ши 詹事.

Министерство народнаго просвѣщенія дѣлится на 5 департаментовъ:

1. Цаунъ-у-сы—департаментъ общихъ дѣлъ 總務.
 2. Чжуанъ-мынь-сы—департаментъ специальныхъ учебныхъ заведеній 專門.
 3. Пу-тунъ-сы 普通 департаментъ общеобразовательныхъ учебныхъ заведеній.
 4. Ши-ъ-сы 實業 департаментъ учебныхъ заведеній прикладныхъ наукъ.
 5. Хуй-цзи-сы 會計 департаментъ отчетности.
- Кромѣ того въ составѣ Сю-бу находится канцелярія Сы-утинъ.

Лу-цзюнь-бу. Лу-цзюнь-бу—министерство сухопутной арміи или военное 陸軍 было образовано въ 1906 г., смѣнивъ ранѣе существовавшее военное министерство Бинъ-бу. Дѣло во всякомъ случаѣ не ограничилось только перемѣною названія, и, какъ свидѣлствуютъ люди компетентные въ военномъ дѣлѣ, новымъ министерствомъ руководятъ и новыя тенденціи. Въ виду того, что въ Китаѣ то и дѣло возникаютъ волненія и что проведение реформъ могло ихъ только усилить, а также для поднятія своего престижа китайское правительство прежде всего обратило свое вниманіе на войска, ввѣренные теперь новому министерству. Насколько послѣднее считается китайскимъ правительствомъ важнымъ, доказывается существованіемъ въ немъ помимо министра еще главноуправляющаго министерствомъ (князь Цинъ) Гуанъ-ли. Отдѣльно отъ министерства сухопутной арміи находится Генеральный штабъ Цзюнь-цзы-чу 軍諮處, во главѣ котораго будутъ два завѣдующихъ Цзюнь-цзы-ши; послѣднимъ подчиняются 5 начальниковъ его отдѣловъ Тинъ-чжанъ 廳長. Генеральный штабъ образованъ въ 1907 году.

Ранѣе существовавшій въ составѣ военнаго министерства морской штабъ обращенъ теперь въ самостоятельную „комиссію по дѣламъ преобразованія морского флота“ Чоу-банъ-хай-цзюнь-чу 海軍處 во главѣ съ Гуанъ-ли Да-чэнь.

Конечно, для успѣха въ военномъ дѣлѣ и проведенія общей дисциплины необходима была централизція власти въ военномъ министерствѣ и устраненіе вмѣшательства мѣстныхъ администраторовъ: это теперь уже и сдѣлано. Власть Лу-цзюнь-бу распространяется на всю имперію; въ настоящее время оно имѣетъ въ своемъ составѣ канцелярію Чанъ-чжэнь-тинъ, Совѣтъ при Министрѣ—Цанъ-и-тинъ, 11 департаментовъ вмѣсто 4, какъ было раньше, и кавалерійское управленіе—Ма-гуанъ 馬館.

Фа-бу 法. Реформа государственнаго строя коснулась и министерства наказаній Синъ-бу, которое было переименовано въ Фа-бу, т. е. министерство Юстиціи. Въ этомъ ясно выражается желаніе китайскаго правительства вступить на путь законности и не считать законы наказаніями, а извѣстными правовыми нор-

мами. Вѣдѣнію министерства Юстиціи въ настоящее время принадлежит только выработка законовъ, такъ называемое „Сы-фа“ 司法, тогда какъ приложеніе законовъ „Шэнь-пань“ 審判 отнесено въ вѣдѣніе Юстиціоннаго комитета. Фа-бу дѣлится на 8 департаментовъ по роду дѣлъ, а не на 18, какъ дѣлилось ранѣе Синъ-бу по областной системѣ. Впрочемъ областная система совершенно еще не устранена. Упомянутые выше департаменты слѣдующіе:

1. Шэнь-лу-сы 審錄, департаментъ слѣдственныхъ дѣлъ, завѣдующій новыми судами и разсмотрѣніемъ списковъ заключенныхъ.

2. Чжи-кань-сы 制勘 департаментъ уголовный, завѣдующій осенними ассизами и объявленіемъ смертныхъ приговоровъ.

3. Бянь-чжи-сы 編置 департаментъ (устроительный) кодификаціонный.

4. Юй-суй-сы ** департаментъ милосердія.

5. Цзюй-суй-сы 舉敍 „ личного состава.

6. Дянь-юй-сы 典獄 „ тюремный.

7. Хуй-цзи-сы 會計 „ счетный.

8. Ду-ши-сы 都事 „ общихъ дѣлъ.

Помимо этихъ департаментовъ въ составѣ министерства Юстиціи еще находится канцелярія Чанъ-чжэнь-тинъ и Совѣтъ при Министрѣ Цанъ-и-тинъ, а также регистратура, Шоу-фа-со 收發所.

Нунъ-гунъ-шанъ-бу. Слѣдующее мѣсто послѣ Фа-бу принадлежитъ министерству Земледѣлія, Промышленности и Торговли Нунъ-гунъ-шанъ-бу 農工商. Образовалось это министерство изъ учрежденнаго въ 1904 году министерства торговли—Шанъ-бу 商 (древнее министерство работъ Гунъ-бу 工).

Въ настоящее время Нунъ-гунъ-шанъ-бу состоитъ изъ 4 департаментовъ:

1. Нунъ-у-сы 農 департаментъ земледѣлія, вѣдующій земледѣліемъ, переселенческимъ дѣломъ, шелководствомъ, лѣсо-насажденіемъ.

2. Гунъ-у-сы 工 департаментъ работъ, вѣдаетъ кустарной и фабричной промышленностью и горнымъ дѣломъ.

3. Шанъ-у-сы 商 департаментъ торговли, вѣдаетъ торговыми обществами, портами, выставками, охраною привиллегій и всѣми запретительными и поощрительными мѣропріятіями для развитія торговли.

4. Шу-у-сы, департаментъ смѣшанныхъ дѣлъ, вѣдающій также и личнымъ составомъ. Въ составѣ Нунъ-гунъ-шанъ-бу еще находятся 2 спеціальныя должности совѣтниковъ по ремесленнымъ дѣламъ, 2 И-ши 藝師, первой и второй степени и 2 И-ши 藝士, также первой и второй степени.

Ли-фань-бу. 理藩 Для управления пользующимися большою самостоятельностью Монголією, Тибетомъ и нѣкоторыми племенами, отличными отъ китайцевъ по языку, происхожденію и обычаямъ, существуетъ отдѣльное министерство колоній Ли-фань-бу. Высшій составъ Министерства ограничивается только министромъ и его товарищемъ. Всего департаментовъ въ Ли-фань-бу 6.

1. Ци-цзѣ-сы 統緒 департаментъ хушуновъ вишней Монголіи.
2. Вань-хуй-сы 王會 департаментъ представленія князей ко двору.
3. Жоу-юань-сы 柔 * департаментъ внутренней Монголіи.
4. Дянь-шу-сы 典屬 департаментъ, вѣдающій мусульманскими князьями въ западномъ Китаѣ.
5. Лай-юань-сы 徠 * департаментъ внутренней Монголіи.
6. Ли-синь-сы 理刑 департаментъ наказаній.

Помимо департаментовъ въ Ли-фань-бу находится еще Бюро для перевода монгольскихъ бумагъ Мэнгу-фань 蒙 文, канцелярія Сы-у-тинъ и казначейство Инь-ку 銀庫.

Судя по послѣднимъ даннымъ, департаменты Лай-юань-сы и Ли-синь-сы рѣшено упразднить, канцелярію же обратить въ регистратуру Шоу-фа-чу, учредивъ одновременно канцелярію и совѣтъ при министрѣ Чань-чжэнъ-тинъ и Цань-тинъ и 2 департамента Чжи-чань-сы и Бянь-вэй-сы, т. е. Промышленный и Пограничный.

Въ концѣ 1909 года департаментъ смѣшанныхъ дѣлъ уничтоженъ, а дѣла, подлежащая его вѣдѣнію, раздѣлены между канцелярією и совѣтомъ при министрѣ.

Также въ согласіи съ программой правительства, Ли-фань-бу намѣтило мѣропріятія для своего исполненія, оговорившись, что ему приходится имѣть дѣло съ инородческимъ населеніемъ, съ его своеобразными обычаями и административнымъ устройствомъ, почему планъ дѣятельности министерства и не можетъ быстро выполняться. Главнымъ изъ мѣропріятій Ли-фань-бу считаетъ выборъ въ верхнюю палату представителей отъ монгольской, тибетской или мусульманской знати; кромѣ того инородческому населенію, у котораго существуетъ уже общеперское управленіе, дается активное и пассивное право выборовъ, если только оно владѣетъ китайскимъ языкомъ и обладаетъ недвижимою собственностью; для остального инородческаго населенія министерство колоній намѣревается принять рядъ предварительныхъ мѣръ и особенно заняться статистикою, такъ какъ вслѣдствіе разницы въ обычаяхъ будетъ трудно предпринимать что-либо, не ознакомившись съ особенностями жизни. Статистическія работы уже начались и ведутся двумя бюро „Статистическимъ“ Дяо-ча-цзюй и „Кодификаціоннымъ“ Бянь-

цзюань - цзюй. Однако до сихъ поръ еще значительная часть монгольскихъ хушунуовъ не доставили необходимыхъ свѣдѣній

Ю-чуань-бу. 郵傳部 Особенно ярко иллюстрируетъ прогрессъ Китая появленіе новаго министерства, образованіе котораго еще 5 лѣтъ тому назадъ нельзя было предвидѣть. Мы имѣемъ въ виду министерство почтъ и сообщений Ю-чуань-бу. Оно состоитъ изъ канцеляріи Чанъ-чжэнь-тинъ, Совѣта при министрѣ—Цанъ-и-тинъ и 5 департаментовъ:

1. Чуанъ-чжэнь-сы 船政 департаментъ водныхъ сообщеній.

2. Лу-чжэнь-сы 路 департаментъ сухопутныхъ сообщеній.

3. Дянь-чжэнь-сы 電 департаментъ по телеграфному дѣлу.

4. Ю-чжэнь-сы 郵 департаментъ по почтовому дѣлу.

5. Шу-у-сы, департаментъ смѣшанныхъ дѣлъ. Ю-чуань-бу подчинены образованныя въ каждой провинціи желѣзнодорожныя бюро—Тъ-лу-цзюй, на обязанности которыхъ лежитъ обсужденіе и развитіе желѣзнодорожной сѣти, соотвѣтствующей провинціи. Подчинены этому министерству и различныя администраціи желѣзныхъ дорогъ.

Хань-линь-юань. 韓林院 Важнѣйшимъ ученымъ учрежденіемъ страны является академія наукъ—Хань-линь-юань, т. е. „Лѣсъ перьевъ“. Въ ней находятся 2 предсѣдателя Чжанъ-юань-сію-ши 掌院學士 и 2 ихъ товарища—Хань-линь-юань-сію-ши. Далѣе слѣдуютъ такъ называемые: 1) „ученые, помогающіе Богдохану въ чтеніи“—Ши-ду-сію-ши (5 ч.), 2) „ученые, помогающіе въ объясненіи книгъ“—Ши-цзянь-сію-ши 侍講, 3) „чтецы“—Ши-ду, 4) „объяснители“—Ши-цзянь, 5) „составители“—Чжуанъ-вэнь 撰文, 6) Сю-чжуанъ 修撰 7) Бянь-сю 編修. При архивѣ Дянь-бо-тинъ находятся 2 чиновника: архивариусъ—Дянь-бо и его помощникъ—Кунъ-му 孔目. Въ составъ академіи еще входитъ особое отдѣленіе для записыванія дѣяній императора—Ци-цзюй-чжу * 君主 и историческій комитетъ—Го-ши-гуанъ 國史館. На обязанности послѣдняго лежитъ составленіе исторіи государства, которая должна явиться продолженіемъ изстари ведущихся династіонныхъ исторій. Въ составъ Ханьлиньской академіи находится еще довольно большое количество мелкихъ чиновниковъ: 1) „справщиковъ“—Цзянь-тао 檢討, 2) 5 чиновниковъ У-цзинъ-бо-ши 五經博士, причисленныхъ—Шу-цзи-ши * 吉士. Въ виду стремленія китайцевъ къ современному образованію и до дѣйствительнаго приобрѣтенія его Хань-линь-юань должна потерять всякое значеніе или обратиться въ нѣчто въ родѣ археологической академіи. Такъ какъ во главѣ академіи находится министръ народнаго просвѣщенія,

то нужно надѣяться, что реформы затронуть и ее; сознаніе необходимости реформировать эту академію доказывается фактомъ послышки ханьлиньцевъ за границу и установленіемъ и для нихъ экзаменовъ.

Цинь-тянь-цзянь. Къ второстепеннымъ центральнымъ органамъ слѣдуетъ отнести „Астрономическій приказъ“—Цинь-тянь-цзянь, на обязанности котораго лежитъ наблюденіе за небесными свѣтилами, назначеніе счастливыхъ дней для правительственныхъ церемоній и составленіе правительственнаго календаря—Ши-сянь-шу 時憲書. Во главѣ астрономическаго приказа стоитъ вѣдающій дѣлами—Гуань-ли Цинь-тянь-цзянь-ши и 2 его помощника Цинь-тянь-цзянь-цзянь, далѣе идутъ 2 старшихъ завѣдующихъ—Цзо-цзянь и 2 младшихъ—Ю-цзянь, архивариусъ—Чжу-бо и 5 чиновниковъ подъ именемъ Гуань-чжанъ.

Тай-и-юань. Нужно еще упомянуть объ „медицинскомъ управленіи“ Тай-и-юань 大醫院, во главѣ котораго стоитъ завѣдующій Гуань-ли; помощникомъ послѣдняго является Юань-ши 院使, за которымъ слѣдуютъ: старшій и младшій члены Цзо-юань, Ю-юань, императорскіе врачи Юй-и 御醫 и чиновники 8 и 9 классовъ Ли-му. Существованіе этого управленія, какъ самостоятельнаго органа, показываетъ на еще неполное проведеніе принципа централизаціи, такъ какъ въ министерствѣ внутреннихъ дѣлъ находится медицинскій департаментъ, въ которомъ и должно бы было быть сосредоточено все дѣло медицины.

Члены этого учрежденія въ настоящее время совершенно необразованные китайцы, при чемъ къ нимъ и примѣняются китайскіе способы обращенія. Напримѣръ, послѣ того, какъ они не могли вылѣчить умершаго императора Гуанъ-сюй, ихъ разжаловали и смѣстили съ должности. Говорятъ, что въ настоящее время князю-регенту нѣкоторые совѣтники предлагаютъ реформировать это учрежденіе, пережитокъ старины.

Провинціальныя органы администраціи. Какъ мы видимъ изъ предыдущаго, стремленіе захватить власть въ свои руки несомнѣнно у центрального правительства существуетъ, но при всемъ томъ провинціальныя органы пользуются еще большою самостоятельностью. Маньчжурская династія, за послѣдніе годы относившаяся инертно къ дѣламъ правленія, тѣмъ самымъ уполномочивала мѣстныя власти къ независимому образу дѣйствій. Только въ послѣднее время, благодаря привлеченію въ высшія учрежденія нѣкоторыхъ прогрессивныхъ китайцевъ, центральное правительство значительно окрѣпло.

Во многихъ отношеніяхъ по характеру управленія провинціи могутъ быть уподоблены самостоятельнымъ федеративнымъ государствамъ. Они имѣютъ право по своему собственному усмотрѣнію взимать налоги, производить судъ, набирать войска и

проч., но центральное правительство сохранило въ своихъ рукахъ наиболѣе вѣрное средство воздѣйствія на администрацію—назначеніе чиновниковъ въ провинціи, начиная съ самаго высшаго и кончая самымъ низшимъ. Нѣкоторыми указывается, что между отдѣльными провинціями, разъ дѣло касается общихъ мѣропріятій, нѣтъ достаточной солидарности. Если, напримѣръ, р. Хуанъ-хэ прорветъ плотину въ провинціи Хэ-нань, то сосѣдняя провинція Шань-дунъ не считаетъ себя обязанной придти на помощь первой. Однако, въ виду сказаннаго выше о централизаціи власти, правительство въ Пекинѣ всегда можетъ принудить одну провинцію помочь другой, вслѣдствіе чего это утвержденіе теряетъ свою силу.

Въ отношеніи административномъ имперія дѣлится на 22 провинціи—Синь-шань 行省. Только Кукуноръ, Тибетъ и Монголія представляютъ свои особенности въ управленіи. Остальныя провинціи, включая и Маньчжурію, административный строй которой въ 1907 году былъ измѣненъ примѣнительно къ провинціямъ внутренняго Китая, имѣютъ однообразное управленіе. Провинція Шань дѣлится на область Фу, на независимыя комиссарства—Чжи-ли-тинъ 直隸廳 на независимые округа—Чжи-ли-чжоу 州. Въ свою очередь области могутъ дѣлиться на независимые округа Чжоу, на зависимыя комиссарства, и на уѣзды Сянь 縣. Послѣдніе могутъ входить и въ составъ самостоятельныхъ комиссарствъ и округовъ.

Во главѣ провинціи стоитъ губернаторъ Сюнь-фу 巡撫; иногда двѣ или три провинціи соединяются подъ властью генераль-губернатора Цзунъ-ду 總督. Провинціи Чжили и Сычуань управляются генераль-губернаторами безъ посредства губернаторовъ. Точно также провинціи Шань-дунъ, Шань-си и Хэ-нань подчинены только губернаторамъ.

Цзунъ-ду. Въ предѣлахъ подвѣдомственной провинціи Цзунъ-ду принадлежитъ почти та же власть, какъ самому центральному правительству: онъ пользуется правомъ казнить мятежниковъ и разбойниковъ „суммарнымъ порядкомъ“ *) донося объ этомъ post factum. Онъ является распорядителемъ всѣхъ денежныхъ ресурсовъ въ провинціи. Кромѣ того генераль-губернаторъ является и высшимъ начальникомъ всѣхъ военныхъ силъ провинціи—командующимъ войсками Чжи-тай 制台; въ 1909 году этотъ титулъ у нихъ отнять **).

Сюнь-фу. Губернаторъ въ предѣлахъ своей провинціи поль-

*) См. П. С. Поповъ, „Государственный строй Китая“, стр. 37.

**) Генераль-губернаторъ считается по своему положенію равнымъ Министру, а потому и называется часто бу-танъ; существуетъ всего 8 Генераль-губернаторствъ.

зуется почти тѣми же правами, какъ и генераль-губернаторъ, являясь его товарищем^{*)}.

Въ виду особаго значенія Чжилійскаго и Нанкинскаго генераль-губернаторовъ по сношенію съ иностранцами, оборонѣ страны и проч., Чжилійскій генераль-губернаторъ носитъ названіе главнозавѣдующаго сѣвернымъ побережьемъ Китая Бай-янъ-да-чэнь, а Нанкинскій—южнымъ побережьемъ Китая Нанъ-янъ-да-чэнь.

Слѣдуетъ констатировать, что реформы управленія коснулись въ настоящее время и провинцій. По крайней мѣрѣ въ Юлѣ 1907 года были выработаны для главныхъ мѣстныхъ представителей администраціи новые штаты и правила (княземъ Циномъ и Сунъ-цзя-наемъ), утвержденные Богдоханомъ. Этими правилами компетенція генераль-губернаторовъ и губернаторовъ опредѣляется приблизительно одинаково. Первому принадлежитъ только надзоръ за дѣятельностью второго, не могущаго вести самостоятельно дѣла, касающіяся международныхъ отношеній и войскъ.

Измѣнена также и организація Ямыня генераль-губернатора и губернатора. Онъ будетъ раздѣляться на нѣсколько частей, во главѣ которыхъ будутъ секретари Му-чжи 幕職; одинъ по секретнымъ дѣламъ, одинъ по смѣшаннымъ дѣламъ и 9 по различнымъ отраслямъ управленія; они являются въ то же время совѣтниками. Въ случаѣ, если дѣлъ немного, отдѣльные отрасли можно соединять въ рукахъ одного секретаря. Служба этихъ чиновниковъ зависитъ исключительно отъ генераль-губернатора и губернатора: они не состоятъ на государственной службѣ, но по рекомендаціи своихъ начальниковъ могутъ перейти на нее.

Затѣмъ при генераль-губернаторѣ или губернаторѣ долженъ быть установленъ совѣтъ—Хуй-и-тинъ 會議廳, членами котораго являются или чиновники, начиная съ даотая, или представители мѣстной интеллигенціи.

Кромѣ этихъ общихъ органовъ въ каждой провинціи существуютъ завѣдующіе разными отраслями администраціи, а именно: 1. Управляющій казенною палатою (Вице-губернаторъ) бу-чжэнь-ши 布政使, прокуроръ—Ань-ча-ши, переименованный теперь въ Ти-фа-ши 提法 и 3. Управляющій учебною частью провинціи—Ти-сіо-сы 提學司 или сіо-чжэнь 學正. Бу-чжэнь-ши, называемые еще въ прессѣ фанъ-бо 方伯, получили свое наименованіе во время Минской династіи (1380—1644). Какъ показываетъ самое названіе ихъ „распространяющіе правленіе“, имъ принадлежитъ завѣдываніе гражданскою и финансовою

*) Всего губернаторовъ 11, они считаются ex officio товарищами министровъ бу-юанъ. Къ нимъ приравнивается также Пекинскій градоначальникъ, см. Сышэнь 7, 5.

частью въ провинціи. Въ китайскихъ газетахъ называютъ еще вице-губернатора словомъ „фань-сы“ * 司, а провинціального прокурора—Нъ-сы 臬. По недавнему проекту (1907 года) помимо вышеупомянутыхъ администраторовъ учреждены еще должности промышленныхъ даотаевъ—Цюань-ѣ-дао 勸業道, въ вѣдѣніи которыхъ находятся всѣ дѣла по части земледѣлія, промышленности и торговли, а также почтовые станціи, бывшія ранѣе въ вѣдѣніи провинціального прокурора, и полицейскіе дао-тай-сюнь-дао 巡道 для завѣдыванія полиціею, собраніемъ свѣдѣній о численности населенія и санитарнымъ дѣломъ. Учрежденіе этой должности, намъ кажется, особенно настоятельно. При косности китайскаго населенія, въ реформахъ, особенно бытовыхъ, безъ содѣйствія и поуканія администраціи не обойтись. Наконецъ, завѣдываніе военнымъ дѣломъ принадлежить въ провинціи особымъ генераламъ Ти-ду 提督. По недавнему проекту, утвержденному (въ 1907 г.) Богдоханомъ, въ каждой провинціи должны быть учреждены статистическія бюро дяо-ча-цзюй, посредствомъ которыхъ китайцы думаютъ восполнить пробѣлъ въ статистикѣ, уже давно указываемый иностранцами.

Кромѣ полицейскихъ и промышленныхъ даотаевъ, въ каждой провинціи находится еще неопредѣленное число другихъ даотаевъ. Одни изъ нихъ являются начальниками нѣсколькихъ областей, другіе завѣдуютъ специальными отраслями управленія, какъ, напримѣръ—„дао-тай перевозки соли“—Янь-юнь-ши 鹽運, „дао-тай соляной регалии“—Янь-фа-дао 鹽法, „чайный и сол. дао-тай“ янь-ча-дао 鹽茶, „таможенный дао-тай“—гуань-дао 關道, „рѣчной“ хэ-дао 河. Оставлены также должности военныхъ даотаевъ—бинъ-бэй-дао тамъ, гдѣ этого требовали обстоятельства.

Областью фу 府 управляетъ начальникъ области Чжи-фу 知府, независимымъ отъ области комиссарствомъ—тунъ-чжи 同知, а округомъ окруж. начальникъ чжи-чжоу 知州. Коммисаръ тунъ-чжи нерѣдко еще является помощникомъ областнаго начальника по различнымъ специальнымъ отраслямъ управленія, напримѣръ, по оборонѣ страны, производству суда между китайцами и инородцами и пр. Подчиненнымъ округомъ, такъ называемымъ Сань-чжоу 散州, управляетъ окружной начальникъ—чжи-чжоу, имѣющій помощника Чжоу-тунъ 州同; подчиненнымъ комиссарствомъ сань-тинъ вѣдаетъ тунъ-чжи. Нужно еще упомянуть, что для разбора дѣлъ между инородцами существуетъ должность чиновника тунъ-панъ 同判 стоящаго, ниже тунъ-чжи (въ округѣ Чжоу-панъ 州判). По недавнему проекту рѣшено обратить всѣ подчиненныя комиссарства въ округа, уничтоживъ также и должности тунъ-чжи и тунъ-паня.



Губернаторства и Генераль-Губернаторства.

Генераль-Губернаторы.	Губерніи.	Губернаторы.
Сы-чуань-цзунъ-ду.	Сы-чуань-Чэнь-ду-фу.	нѣтъ.
Чжи-ли-цзунъ-ду.	Чжи-ли-Тянь-цзинь-фу.	нѣтъ.
Лянъ-цзянь-цзунъ-ду въ Нанкинѣ.	Цзянь-су. Ань-хуй. Цзянь-си.	въ Су-чжоу-фу. въ Ань-цинъ-фу. въ Нань-чанъ-фу.
Минь-чжэ-цзунъ-ду въ Фу-чжоу.	Фу-цзянь. Чжэ-цзянь.	нѣтъ. въ Ханъ-чжоу-фу.
Ху-гуанъ-цзунъ-ду въ У-чанъ-фу.	Ху-бэй. Ху-нань.	нѣтъ. въ Чанъ-ша-фу.
Шань-гань-цзунъ-ду въ Ланъ-чжоу-фу.	Гань-су. Шань-си. Синь-цзянъ.	нѣтъ. въ Си-ань-фу. Урумчи.
Лянъ-гуанъ-цзунъ-ду въ Кантонѣ.	Гуанъ-дунъ. Гуанъ-си.	нѣтъ. въ Гуй-линь-фу.
Юнь-гуй-цзунъ-ду въ Юнь-нань-фу.	Юнь-нань. Гуй-чжоу.	нѣтъ. въ Гуй-янъ-фу.
Дунъ-сань-шэнь-цзунъ-ду въ Мукденѣ.	Фынъ-тянь. Гиринъ. Хэй-лунъ-цзянь.	въ Мукденѣ. " Гиринѣ. " Цицикарѣ.
	Хэ-нань.	въ Кай-фынь-фу.
	Шань-дунъ.	въ Цзи-нань-фу.
	Шань-си.	въ Тай-юань-фу.

Административною единицею, на которую обычно дѣлится и область и самостоятельный округ является уѣздъ—сянь * управляемый уѣзднымъ начальникомъ чжи-сянемъ (въ 6-мъ чинѣ), называемымъ въ прессѣ просто линь 令. Помощникъ Чжи-сяня носитъ названіе Сянь-чэнъ 丞. Наконецъ, самою низшею административною единицею являются становые пристава Сюнь-дао 訓導 имѣющіе 8 рангъ. Въ этомъ же рангѣ и въ слѣдующемъ 9-мъ находится цѣлый рядъ чиновниковъ, штатъ и подчиненіе которыхъ высшимъ чинамъ предполагается еще выработать, такъ какъ въ настоящее время введены совершенно новыя должности высшей провинціальной администраціи, компетенція которыхъ должна опредѣлиться на мѣстѣ. Къ мелкимъ чиновникамъ принадлежатъ смотрители хлѣбныхъ магазиновъ и тюремъ, акцизные чиновники и пр. именуемые общимъ именемъ Цзо-эръ-ца-цзы 佐貳雜子. Должности эти въ настоящее время рѣшено совершенно реформировать. У всѣхъ чиновниковъ, начиная съ Чжи-фу и кончая чжи-сянемъ, будутъ секретари по специальнымъ отраслямъ управленія: 1) по полиціи, 2) учебному дѣлу, 3) промышленности, 4) тюремному дѣлу, 5) сбору податей. Всѣ эти лица должны получать жалованіе отъ правительства, при чемъ ихъ должности за исключеніемъ инспектора учебной части и полицейскаго надзирателя могутъ совмѣщаться однимъ или двумя лицами въ зависимости отъ количества дѣлъ. Для обезпеченія соответствующихъ знаній за Цзо-эръ-ца-цзы, рѣшено принимать ихъ по экзамену, но инспекторъ учебной части и полицейскій надзиратель могутъ выбираться изъ среды интеллигенціи. Къ второстепеннымъ чиновникамъ нужно причислить и членовъ Думы и Управы. Такъ какъ въ настоящее время идетъ реформа судебной части, то со временемъ судебные чиновники должны составить совершенно самостоятельную корпорацію, что можно видѣть изъ очерка судебной реформы.

Многія изъ должностей перечисленныхъ администраторовъ возникли сравнительно недавно. Такъ Бу-чжэнь-ши и Генераль-Губернаторы при Минской династіи, Дао-тай при Дайцинской (см. Morse, 68).

Право поступленія на государственную службу. Правомъ поступленія на службу будутъ пользоваться окончившіе одно изъ современныхъ училищъ (см. Очеркъ образованія), при этомъ тѣмъ лучше кто-либо кончилъ училище, тѣмъ выше онъ получаетъ должность. Однако, чтобы достигъ дальнѣйшаго движенія по службѣ, ему необходимо отличиться на ней, или, по крайней мѣрѣ, не совершать проступковъ, быющихъ въ глаза. Иначе послѣ трехъ лѣтъ онъ можетъ не получить рекомендаціи генераль-губернатора или губернатора. Послѣднимъ предписано теперь доставлять въ министерство чиновъ списки наиболѣе

способныхъ чиновниковъ. При этомъ особое вниманіе обращено на окруж. и уѣздн. начальниковъ. Специальными правилами, выработанными комиссіею по изслѣдованію вопросовъ конституціоннаго строя приняты слѣдующія мѣры для поднятія уровня знаний и способностей среди этихъ чиновниковъ:

1. Лица, поступающія на должность или рекомендуемыя мѣстной властью (начиная съ дао-тая), за исключеніемъ двигающихся нормально или кончившихъ высшее училище, должны сначала пройти курсъ училища правовѣдѣнія,

2. По окончаніи послѣдняго они раздѣляются на 5 разрядовъ по успѣшности; первымъ тремъ разрядамъ дается дипломъ и должность, 4-й разрядъ еще оставляется на полгода и затѣмъ снова экзаменуется, 5-й же совсѣмъ удаляется со службы.

3. Экзамены производятся специалистами по финансовымъ, военнымъ, учебнымъ и судебнымъ вопросамъ.

4. Выдержавъ экзаменъ, чиновникъ долженъ еще пробывать въ теченіе 1 года на испытаніи, послѣ котораго онъ подвергается новому экзамену, и, выдержавъ его хорошо, получаетъ должность.

5. Специально для производство испытаній и обученія чиновниковъ повелѣно открыть во всѣхъ провинціяхъ училища правовѣдѣнія въ теченіе 3-хъ мѣсяцевъ; о неисполненіи повелѣнія приказано министерству чиновъ доносить для принятія суровыхъ мѣръ противъ виновныхъ.

Такимъ путемъ китайское правительство думаетъ поднять уровень специальныхъ знаний среди чиновничества. Кромѣ того, масса студенчества—матеріала для администраціи—находится за границею. Этимъ вѣроятно будетъ разрѣшенъ положительно вопросъ о соответствующемъ контингентѣ чиновничества. *).

Дѣятельность чиновника. Что касается содержанія дѣятельности китайскаго чиновника, то она сложнѣе, чѣмъ гдѣ-либо. Онъ выполняетъ пока еще самыя разнообразныя функціи управленія и суда **). Впрочемъ въ будущемъ дѣятельность чиновника значительно упростится благодаря открытію независимыхъ отъ администраціи новыхъ судовъ и учрежденію специальныхъ должностей. Прежде всего каждый чиновникъ является жрецомъ, представителемъ государственной религіи, обязаннымъ

*) Стать чиновникомъ—это мечта каждого китайца, такъ какъ вмѣстѣ съ властью онъ получаетъ возможность добывать произвольное количество денегъ нелегальнымъ путемъ, а деньги—конечный предметъ мечтаній китайцевъ. Теоретически отношенія между чиновничествомъ и народомъ основываются на отношеніяхъ отца къ дѣтямъ.

**) При этомъ всѣ должности раздѣляются у китайцевъ на нѣсколько разрядовъ, опредѣляющихся эпитетами: „дѣловая, безпокойная, утомительная и трудная“.

совершать жертвоприношенія въ храмѣ Неба и Земледѣлія и въ храмахъ мѣстныхъ божествъ. Кромѣ того, ему принадлежитъ въ подчиненномъ округѣ общее руководство всѣми вѣдомствами. По новымъ правиламъ предполагается учрежденіе специальной должности жреца, чтобы такимъ образомъ освободить высшихъ чиновниковъ отъ представительства государственной религіи, которое можетъ отнимать не мало времени.

Помимо указанныхъ выше мѣръ для поднятія культурнаго уровня чиновничества сама жизнь создала рядъ условій, устраняющихъ отчасти неспособныхъ чиновниковъ или ихъ злоупотребленія. До сихъ поръ еще не потеряло своего значенія запрещеніе для чиновника служить въ своей провинціи для того, чтобы онъ былъ совершенно безпристрастенъ и чтобы избѣгнуть фаворитизма, хотя, какъ и въ европейскихъ государствахъ, Китай вполне этого достигнуть никогда не могъ и не будетъ въ состояніи. Для Китая онъ даже менѣе вреденъ, чѣмъ для другихъ государствъ, такъ какъ система доносовъ при всей подкупности своей можетъ скоро обнаружить плохого чиновника. Зато фаворитизмъ далъ возможность выдвинуться способнымъ и дѣльнымъ людямъ, какъ Ли Хунъ-чжану, Юань Ши-каю, Танъ Шао-и и пр. Система доносовъ въ настоящее время болѣе, чѣмъ когда-либо практикуется. Она даетъ, конечно, правительству возможность въ большей или меньшей степени составить себѣ понятіе о дѣятельности извѣстнаго чиновника. Особенной критикѣ подвергаются китайскіе дѣятели, какъ Юань Ши-кай, Цзнь Чунь-сюань и пр., но тенденціозность многихъ обвиненій довольно легко видѣть, и потому они обычно не приводятъ ни къ какому результату *).

Вся служебная дѣятельность чиновника регламентируется министерствомъ чиновъ Ли-бу, которое ведетъ послужные списки чиновниковъ—Ли-ли *履歷*.

Вознагражденіе. Одною изъ отрицательныхъ чертъ кит. чиновника было всегда взяточничество, такъ какъ китайское правительство давало ему очень незначительное содержаніе, уполномачивая его возмѣщать недостающіе расходы путемъ нелегальныхъ сборовъ. Конечно, при этомъ не могла быть поставлена какая-либо норма для нихъ, и человекъ широкаго масштаба занимался прямо-таки взяточничествомъ. Вслѣдствіе этого устраненіе и строгое преслѣдованіе его стали возможными только тогда, когда начали устанавливать постоянное достаточное жалованье, къ чему въ настоящее время несомнѣнно стремится китай-

*) Кромѣ того существуетъ обязательное постановленіе для чиновника служить на извѣстной должности не болѣе 3-хъ лѣтъ. Ранѣе это постановленіе примѣнялось со всею строгостью за исключеніемъ только наиболѣе выдающихся лицъ.

ское правительство. Общих штатовъ для всѣхъ учреждений пока не выработано. Но о вознагражденіи можно судить по слѣдующимъ примѣрамъ. Въ Министерствѣ Финансовъ министръ получаетъ 10.000 ланъ (14 тыс. рублей), товарищъ министра 8.000 ланъ (около 11 т. руб.), совѣтники и секретари министерства—4.000 ланъ. Самые же низшіе дѣлопроизводители 480 ланъ (около 700 рубл.) въ годъ, писцы 180 ланъ (около 270 руб.) *). Помимо жалованія—синь-цзынь полагаются еще столовые—фань-фэй. Въ нѣкоторыхъ провинціяхъ по инициативѣ мѣстной администраціи вводятся также новые штаты, которые должны совершенно уничтожить необходимость взяточничества. Особенно обращаетъ на себя вниманіе докладъ Сы-чуаньскаго генераль-губернатора Чжао Эр-сюня, установившаго слѣдующіе размѣры содержанія:

6 самыхъ важныхъ должностей (очевидно Бу-чжанъ-ши, Ти-фа-сы, Ти-сію-сы, Полицейскій даотай, Промышленный даотай и пр.) получаетъ каждый жалованія (гунъ-фэй) въ годъ 12 тыс. ланъ (17 тыс. рубл.), наградныя на подъемъ и обзаведеніе 8.000 ланъ (11 тыс. рубл.), итого 20 тыс. ланъ; вознагражденіе болѣе низшимъ чиновникамъ идетъ въ понижавшейся прогрессіи, при чемъ уѣздный начальникъ получаетъ жалованія 4.000 ланъ (6.000 рублей). Генераль-губернаторъ совершенно исключенъ изъ составленнаго имъ штата; вѣроятно жалованіе его превосходитъ въ нѣсколько разъ жалованіе другихъ подвѣдомственныхъ ему чиновниковъ **).

Табель о рангахъ. Какъ и въ другихъ государствахъ, прохожденіе службы китайскимъ чиновникомъ регламентируется табелью о рангахъ—Гуань-цзѣ-пинь-цзи 官階品級. Всѣхъ классовъ какъ гражданскихъ, такъ и военныхъ чиновъ насчитывается 9, при чемъ каждый классъ еще дѣлится на главный чжанъ 正 и второстепенный — цзунъ 從. Помимо этихъ обычныхъ наградъ у китайцевъ существуютъ еще чрезвычайныя, напримѣръ, награжденіе павлиньимъ перомъ третьей или второй степени, что соответствуетъ награжденію нашими орденами, дарованіе права носить желтую курьму хуанъ-магуа ***), въѣзжать верхомъ въ запрещенный городъ и носить различныя почетныя званія. Изъ послѣднихъ особенно выдѣляется званіе „младшаго почитателя наследника престола“—тай-цзы-шао-бао 太子少保. Во время болѣзни, особой милостью для заслуженныхъ чиновъ является посылка жань-шэня и пр.

*) Сообщены кит. газетами.

**) Въ настоящее время, однако, назначено уже Г. Губернатуру 10.000, Губернатору 8.000.

***) Пожалованіе желтой курьмы, Сы-шэнь 8, 21.

Кромѣ того, прииравливаясь къ обычаямъ запада, китайское правительство установило орденскіе знаки Двойного дракона — Шуанъ-лунъ-бао-синъ 雙龍寶星, дѣлящіеся на 5 степеней—дэнь 等, при чемъ первая 3 степени дѣлятся еще на 3 класса—ди- и 第一, ди-эръ 二 и ди-санъ 三. Первую степень первого класса можетъ носить только монархъ, второй классъ той же степени—принцы крови и 3-й классъ первой степени—министры и вообще высшіе сановники. Орденъ этотъ созданъ собственно для награжденія иностранцевъ, но въ послѣднее время китайское правительство думаетъ распространить награжденіе имъ и на китайцевъ, судя по тому, что оно пожаловало его Танъ Шао-и и Дуанъ-фану. Орденъ двойного дракона былъ установленъ въ 1882 году.

雙龍寶星三等第壹級



Степень главная и второстеп.	Ш А Р И К И.	О Д Е Ж Д А.
1.	Рубинъ (Хунъ-бао-ши) съ жемчугомъ (Чжу), вставленнымъ въ него. Въ обычное время коралль.	Придворная шапка, чао-мао; у гражданскихъ чиновъ на одеждѣ изображеніе журавля сянь-хао, у военныхъ единорога ци-линь, пряжка пояса изъ нефрита съ рубинами.
2.	Коралль съ рубиномъ, вставленнымъ въ него, Шанъ-ху.	Придворная шапка, у гражданскихъ изображеніе золотого фазана цзинь-цзи, у военныхъ левъ-ши-цзы, поясъ золотой съ рубинами.
3.	Сапфиръ, съ рубиномъ, вставленнымъ въ него, Ванъ-бао-ши. Въ обычное время носится стеклянный прозрачный шарикъ синяго цвѣта.	Придворная шапка, у гражданскихъ изображеніе павлина кунъ-цзо, у военныхъ-леопардъ бао, поясъ изъ граненаго золота.
4.	Лapisъ-лазуръ Цинъ-цзинъ-ши съ сапфиромъ, вставленнымъ въ него. Въ обычное время носится стеклянный шарикъ непрозрачнаго голубого цвѣта.	Придворная шапка, у гражданскихъ изображеніе дикаго гуся юнь-янъ, у военныхъ тигра ху, поясъ золотой съ серебряной пуговичкою.
5.	Кристалль Шуй-цзинъ съ вставленнымъ въ него сапфиромъ. Въ обычное время прозрачный шарикъ бѣлаго цвѣта.	Придворная шапка, у гражданскихъ изображеніе серебрянаго фазана бо-сянь, у военныхъ черный медвѣдь сюнь, поясъ изъ гладкаго золота съ серебряной пуговичкою.
6.	Луный камень Чэ-цзюй съ кристалломъ, вставленнымъ въ него. Въ обычное время носится стеклянный шарикъ мутнаго цвѣта.	Придворная шапка, у гражданскихъ изображеніе цапли лу-сы, у военныхъ тигренокъ бяо; пряжка перламутровая.
7.	Золотой шарикъ Цзинъ съ кристалломъ.	Придворная шапка, у гражданскихъ мандаринская утка ци-чи, у военныхъ тигренокъ или желтый медвѣдь бяо или ни, пряжка серебр.
8.	Золотой съ изображеніемъ барана.	Придворная шапка, у гражданскихъ изображеніе перепела анъ-чунъ, у военныхъ тюленя хай-ма, пряжка изъ прозрачнаго рога.
9.	Золотой съ изображеніемъ вороны.	Придворная шапка, у гражданскихъ изображеніе сойки лянъ-цзо, у военныхъ носорогъ си-ню, пряжка изъ простаго рога.

Наиболѣе замѣтные китайскіе дѣятели.

Какъ и вездѣ, китайскія придворныя партіи раздѣляются на 2 крупныя группы—приверженцевъ медленнаго прогресса и постепенныхъ измѣненій, т. е. консерваторовъ, и реформаторовъ. Въ свою очередь эти группы дѣлятся на нѣсколько подгруппъ, объединяемыхъ личностью какого-нибудь виднаго энергичнаго дѣятели. По нѣкоторымъ даннымъ *), которыя не разъ подтверждались, одна изъ партій группировалась около Чжанъ Чжи-дуня, наиболѣе довѣреннаго лица князя-регента. Вторую весьма вліятельную и энергичную партію составляли приверженцы оставленнаго Юань Ши-кай—бывшій маньчжурскій генераль-губернаторъ, а теперь министръ почтъ и сообщений Сюй Ши-чанъ, министръ внутреннихъ дѣлъ, принцъ Су, Танъ Шао-и, специальный посолъ, бывшій въ Америкѣ и другихъ государствахъ, Инъ-чанъ, посланникъ въ Берлинѣ, Дуанъ-фанъ, б. Чжилійскій генераль-губернаторъ, Чанъ Куй-лунъ (чжил. г.-г.), Нанкинскій г.-губернаторъ Чжанъ Жанъ-цзюнь. Наибольшій врагъ его Цанъ Чунъ-сюань, благодаря ему былъ лишенъ всякаго вліянія.

Третью партію составляютъ приверженцы реформъ—маньчжуры. Въ настоящее время къ маньчжурской прогрессивной партіи принадлежатъ: Принцъ Пу-лунъ, министръ финансовъ Цзай-цзэ **), министръ народнаго просвѣщенія Юнь-цинъ и пр.

Къ 4-й партіи принадлежатъ маньчжуры-консерваторы, во главѣ съ княземъ Циномъ.

Немалую роль всегда играли при дворѣ и евнухи, особенно знаменитый евнухъ вдовствующей императрицы Ли Лянъ-линь. Въ настоящее время, очевидно, вліяніе этой партіи будетъ совершенно ничтожнымъ.

Упомянемъ о нѣкоторыхъ наиболѣе видныхъ представителяхъ, которымъ суждено играть замѣтную роль въ новѣйшей исторіи Китая, начавъ съ центра и перейдя, затѣмъ, къ провинціямъ.

Чжанъ Чжи-дунъ 張之洞. Чжанъ Чжи-дунъ происходитъ изъ провинціи Чжили, родился въ 1835 году, выдвинулся благодаря своимъ литературнымъ талантамъ, постепенно пройдя всѣ установленные раньше экзамены и получивъ въ 1863 году, имѣя 29 л., званіе академика ***); политическую же свою карьеру Чжанъ

*) „Der Ost. Asiatische Lloyd“, 1908, № 48, „Харбинскій Вѣстникъ“ 9 окт. 1908 года.

**) Какъ видно изъ перечисленныхъ именъ, китайцы имѣютъ 3 гир., маньчжуры—2.

***) The Far Eastern Review, 105; VI т., № 3.

Чжи-дунъ началъ съ должности цензора и пошелъ быстро впередъ, когда представилъ трону обвинительный докладъ противъ Чунъ-хоу, китайскаго спеціальнаго комиссара, заключившаго съ Россіею договоръ о возвращеніи русскими оккупированныхъ ими земель въ Илійской области *). Въ 1882 году онъ занялъ постъ губернатора въ Шаньси, въ 1884 году былъ назначенъ кантонскимъ генераль-губернаторомъ, въ 1889 г.—хуганскимъ, въ 1895 — Нанкинскимъ (ланцзянскимъ) и въ послѣднее время хуганскимъ (Хубэй и Хунань). Въ недавнее время онъ занималъ постъ члена государственнаго совѣта (Цзюнь-цзи-чу), имѣя съ 1909 года высшій въ имперіи титулъ старшаго попечителя наследника престола—тай-цзы тай-бао.

Чжанъ Чжи-дунъ несмотря на нѣкоторую неприязнь къ иностранцамъ являлся безусловнымъ сторонникомъ реформъ и нововведеній. Имъ устроены, между прочимъ, извѣстные учанскіе желѣзнодорожные заводы, арсеналъ и обращено вообще серьезное вниманіе на развитіе производительныхъ силъ Китая. Читая доклады Чжанъ Чжи-дуна, невольно приходишь къ убѣжденію, что пишутся они большимъ патріотомъ—націоналистомъ. Особенно важную роль игралъ Чжанъ Чжи-дунъ въ насажденіи европейскаго образованія, значеніе котораго имъ было понято еще задолго до современнаго пробужденія Средняго имперіи. Такъ, въ 1897 году, когда подъ влияніемъ Канъ Ювэй'я начали появляться указы о реформѣ образованія, онъ написалъ статью подъ заглавіемъ: „Учись“ въ пользу этого образованія и вообще реформъ, начинающихся теперь. Послѣ боксерскаго возстанія, когда была окончательно рѣшена реформа образованія, общее руководство ею было поручено Чжанъ Чжи-дуну, который въ 1901 г. и выработалъ правила для новыхъ учебныхъ заведеній.

Занимая посты генераль-губернатора разныхъ частей Китая, онъ повсюду старался о насажденіи образованія. Благодаря между прочимъ, Чжанъ Чжи-дуну въ Пекинѣ была учреждена публичная бібліотека по примѣру уже учрежденной Дуань-фаномъ въ Нанкинѣ.

Заслуги Чжанъ-Чжи-дуна передъ его родиною были вполне оценены какъ народомъ, такъ и правительствомъ. Князь регентъ даже приказалъ государственному историографу составить исторію дѣятельности Чжанъ Чжи-дуна, послѣ смерти его въ 1909 г.

Юань Ши-кай. Въ смыслѣ работоспособности и прогрессивности ни въ чемъ не уступаетъ Чжанъ Чжи-дуну другой видный дѣятель 袁世 * Юань Ши-кай. Родина его — провинція Хэ-нань. Въ числѣ предковъ Юань Ши-кай насчитывается не мало

*) The Awakening of China by rv. Martin, стр. 234.

лицъ, занимавшихъ весьма высокое положеніе среди китайской администраціи. Началь онъ свою службу на военномъ поприщѣ 20 лѣтъ, сначала въ Кантонской провинціи, затѣмъ въ Шань-дунской. Впервые Юань Ши-каю удалось проявить свои организаторскіе таланты въ Корей, до 1894 года подчиненной Китаю, быстрымъ возстановленіемъ власти корейскаго короля. Послѣ этого онъ былъ долгое время китайскимъ резидентомъ при корейскомъ дворѣ, занимая то же положеніе, какъ маркизъ Ито. На этомъ посту Юань Ши-кай проявилъ большія дипломатическія способности, благодаря которымъ вліяніе японцевъ въ Корей свелось къ нулю, но политика его, поддерживаемая и Ли Хунъ-чжаномъ, вызвала войну. По окончаніи ея значеніе Юаня, однако, не уменьшилось, такъ какъ въ 1903 году онъ былъ назначенъ даотаемъ въ Вань-чжоу-фу, въ 1897 г.—прокуроромъ въ Чжили и въ томъ же году товарищемъ министра, въ 1899 г.—губернаторомъ Шаньдуна, а послѣ



Ли Хунъ-чжанъ

смерти Ли Хунъ-чжана, по его рекомендаціи—генераль-губернаторомъ Чжили. Въ настоящее время сановникъ Юань занимаетъ несомнѣнно первое мѣсто какъ по своему уму, такъ и энергіи среди всѣхъ другихъ правителей Китая. Это—человѣкъ середины, у котораго уравновѣшены и умъ и сердце. Ему чужды крайности тѣхъ увлеченій, которыя, съ одной стороны, вносятъ революцію въ государственную жизнь, а съ другой,—грозятъ ея застоємъ. Главнѣйшія заслуги Юань-ши-кай: созданіе въ сравнительно короткое время новыхъ войскъ, открытіе въ Тянь-



Дуань-фанъ.



Юань-ши-кай

цзинѣ самоуправленія, массы школъ по самымъ разнообразнымъ отраслямъ науки и промышленности, въ томъ числѣ и женскихъ. Этимъ виднымъ дѣятелемъ обращено было вниманіе и на торговлю. Въ Тяньцзинѣ былъ учрежденъ имъ Торгово-промышленный музей, по-европейски обставленный. Изъ всѣхъ выше-

указанныхъ мѣропріятій заслуживаетъ особеннаго вниманія открытіе самоуправленія, показывающее, что с. Юанемъ признана роль общественныхъ силъ въ жизни государства.

Намъ кажется, что и послѣ отставки въ 1908 году, Юань Ши-кай еще не сошелъ со сцены политической жизни. Быть можетъ, со временемъ онъ выступитъ или въ качествѣ члена парламента или на поприщѣ административномъ, на которое въ послѣднее время вновь призывалъ его принцъ-регентъ.

Дуань-фанъ 端芳. Подобно Юань-ши-каю на сѣверѣ, ту же цивилизаторскую роль игралъ на югѣ Нанкинскій генераль-губернаторъ Дуань-фанъ, бывшій въ 1909 году недолгое время Чжилійскимъ г.г. и теперь отставленный отъ должности. Дуань-фанъ въ 1899 году былъ губернаторомъ Шань-си, съ 1901 года—Ханани, а затѣмъ Хубэй, съ 1905 года—Цзянсу, въ томъ же году—Ханани и членомъ комиссіи для изученія конституціоннаго строя на Западѣ, когда онъ, между прочимъ, посѣтилъ и Россію. Съ 1906 года онъ номинально числился генераль-губернаторомъ Фуцзяни, но вскорѣ былъ перемѣщенъ въ Нанкинъ. Для нравственной характеристики этого сановника достаточно сказать, что въ бытность свою губернаторомъ въ Хубэй онъ откровенно признался, что занимаетъ синекуру и предложилъ уничтожить свой постъ, что и было впослѣдствіи сдѣлано. Главныя заслуги Дуань-фана: онъ способствовалъ развитію новаго образованія, организовалъ новыя войска (2 дивизіи), содѣйствовалъ проведенію Шанхай-Нанкинской ж. д., устроилъ публичный садъ и промышленную выставку въ Шанхаѣ, запретилъ уродованіе женщинами ногъ.

Цэнь Чунь-сюань 岑春 * Это одинъ изъ энергичныхъ представителей китайской администраціи, стараго, однако, закала. За свой крутой нравъ онъ извѣстенъ среди китайцевъ подъ именемъ „бѣшеной собаки“. Во время боксерскаго возстанія Цэнь Чунь-сюань былъ губернаторомъ Шань-си, затѣмъ занималъ постъ кантонскаго генераль-губернатора, гдѣ онъ особенно отличился своею энергичною расправою съ мятежниками и разбойниками. Въ 1907 году послѣ назначенія своего министромъ почтъ и сообщеній, сановникъ Цэнь сразу же выступилъ съ обвиненіями противъ князя Цина и его сына, занимавшаго постъ министра. Хотя этимъ выступленіемъ онъ ничего не добился, такъ какъ на сторонѣ князя Цина стояла сама императрица, но, по общему убѣжденію, дѣйствовалъ не безъ основаній, выказавъ прямогу своего характера, за что ему пришлось поплатиться потерю своего мѣста. Цэнь Чунь-сюаню принадлежитъ выработка плана развитія желѣзнодорожной сѣти Китая.

Принцъ Цинь. Принцъ Цинь родился въ 1836 году, началъ возвышеніе съ министра Цзунъ-ли-ямыня и затѣмъ занималъ

при китайскомъ дворѣ важнѣйшіе посты. Въ настоящее время онъ состоитъ предѣвателемъ государственнаго совѣта и главноуправляющимъ министерства иностранныхъ дѣлъ и военнаго. Его можно причислить къ умѣреннымъ прогрессистамъ. Повидимому онъ не отличается ни особой твердостью характера, ни способностями, но исполнителенъ.



Принцъ Пу-лунъ

Принцы Цай-тао и Цай-сюнь въ настоящее время руководятъ реформами арміи и флота и слѣдовательно, отъ нихъ зависитъ дальнѣйшая судьба Китая, какъ могущественнаго государства. Оба принца еще молодые люди, въ 1910 г. путешествовали за границей.



Принцъ Цинъ.

Принцъ Пу-лунъ 溥倫 президентъ будущаго китайскаго парламента (а теперь Цзы-чжэнъ-юаня), энергично и послѣдовательно ведетъ дѣло реставраціи Китая. Былъ на выставкѣ въ С. Луи и въ Японіи въ отвѣтъ на визитъ принца Фусими.

Принцъ Юй-ланъ начальникъ гвардіи, образованіе которой ему поручено, молодой человѣкъ.

Принцъ Гунъ въ настоящее время стоитъ во главѣ коммисіи по борьбѣ съ опиумомъ.

Принцъ Су 肅 министръ внутреннихъ дѣлъ съ 1907 года, очень серьезный работникъ, прогрес-



Принцъ Цай-тао.

сивнаго направленія, путешествовалъ по Маньчжуріи и Монголіи.

Пу-тинъ, судя по газетнымъ слухамъ, переводится съ занимаемой имъ должности министра земледѣлія, промышленности и торговли. Это человѣкъ съ способностями, но въ виду легкомысленнаго образа жизни не пользующійся довѣріемъ.

Цай-цзэ 載澤 герцогъ, министръ финансовъ (съ 1907 г.) другъ принца-регента, которому онъ приходится деверемъ.

Жунъ-цинъ министръ народнаго просвѣщенія, человѣкъ



Принцъ Пу-лунъ

дѣла, преданный реформамъ, которыя онъ проводить въ своемъ вѣдомствѣ неуклонно, монгольскаго происхожденія, докторъ съ 1883 года.

Динь Чжэнь-до, консерваторъ членъ Цзы-чжэнь-юаня и председатель комиссiи по борьбѣ съ опиумомъ (по Ж. Рейду).



Принцъ Юа-Ланъ.

Пу-лянь съ 1903 г. министръ церемоній.

Лю-цао-чэнь членъ конституціонной комиссiи, былъ за границей.

На-тунъ первый министръ иностранных дѣлъ съ 1903 г. и статсъ-секретарь, консерваторъ, принимавшій, какъ говорить, участіе въ анти-европейскомъ движеніи 1900—1901 г.г., во время



Принцъ Су.

котораго онъ былъ председателемъ Цзунъ-ли-ямня. Въ настоящее время онъ также послѣдовалъ общему теченію.

Сюй-Ши-чанъ 徐世昌 занимаетъ видное мѣсто среди китайскихъ сановниковъ по своему уму и безкорыстію. Въ 1906 году былъ министромъ иностранных дѣлъ, въ 1907 г. назначенъ генераль-губернаторомъ Маньчжурiи, въ началѣ 1909 года — министромъ почтъ и сообщеній.



На-Тунъ.

Тъ-лянь 鐵良 до самаго послѣдняго времени занималъ постъ военнаго министра, маньчжуръ, консерваторъ. Оффиціальная карьера Тъ-ляна началась съ покупки должности, и высшіе посты въ центральномъ управленіи онъ сталъ занимать съ 1901 года. Гово-



Сюй Ши-чанъ.

рятъ, что онъ усиленно противился всякимъ прогрессивнымъ начинаніямъ и особенно провозглашенію конституціи, что едва не удалось ему и его сторонникамъ въ 1906 г. *). Паденіе Юань-ши-кая приписывается также интригамъ Тъ-ляна, который, впрочемъ, ничего отъ этого не выигралъ. При провозглашеніи княземъ-регентомъ принца Чуя Тъ-лянь пытался склонить на свою сторону вдовствующую императрицу

*) The Far Eastern Review.

и захватить власть въ свои руки. Изъ вышеизложеннаго видно, что Тъ-лянъ принадлежала роль тормазы реформъ, а потому отставку его нужно ожидать во всякое время.

Ши-суй съ 1905 года статсъ-секретарь, съ 1907 года членъ государственнаго совѣта, человѣкъ строгихъ правилъ.

Шоу-ци министръ колоній съ 1906 года, докторъ словесности съ 1883 г.



Тъ-Лянъ.

пуса, въ 1906 г.—товарищемъ военнаго министра, а затѣмъ вновь—посланникомъ въ Берлинъ.

Чжанъ Инъ-линъ—предсѣдатель цензурата съ 1907 г., докторъ съ 1865 г.

Инъ-чанъ маньчжуръ, сопровождалъ принца Чуня въ Германію во время искупительной миссіи послѣдняго въ 1901 г., назначенъ министромъ сухопутной арміи. Съ 1901 года былъ посланникомъ въ Берлинъ, въ 1905 году—директоромъ пажекаго корпуса.



Инъ-чанъ.

Лянъ-Дунъ-янъ, занимающій постъ министра иностранныхъ дѣлъ, окончилъ Іельскій университетъ въ Америкѣ, долго служилъ въ качествѣ секретаря и переводчика при Чжанъ Чжи-дунѣ, благодаря которому онъ и выдвинулся. Въ 1903 году Лянъ-Дунъ-янъ былъ назначенъ таможеннымъ дао-таемъ въ Ханькоу, въ 1904 году—дао-таемъ въ Тянь-



Танъ Шао-и.

цзинъ, въ 1907 году—посланникомъ въ Америку, но затѣмъ назначеніе это было отмѣнено, и сановникъ Лянъ сдѣлался товарищемъ министра иностранныхъ дѣлъ, а затѣмъ министромъ (младшимъ). Въ настоящее время на Лянъ Дунъ-янъ лежитъ почти вся черновая работа, исполняемая имъ съ трудолюбіемъ и тактичностью, которая и пріобрѣла ему расположеніе иностранцевъ.

Лянъ-фанъ — старшій товарищъ министра иностранныхъ дѣлъ.



Да-шоу—товарищъ министра колоній, изучавшій конституцію въ Японіи, докторъ съ 1894 г.

Танъ Шао-и. Танъ Шао-и, только что начинающій свою карьеру, принадлежитъ къ группѣ чиновниковъ, подвергшихся настолько вліянію европейской культуры, что дочери его имѣли европейскихъ гувернантокъ. Самъ Танъ-шао-и владѣетъ англійскимъ языкомъ.

Свою службу онъ началъ въ Корей въ качествѣ секретаря Юань Ши-каю, затѣмъ былъ генеральнымъ консуломъ тамъ же. Въ 1904 году сановникъ Танъ былъ комиссаромъ по заключенію съ индійскимъ правительствомъ тибетской конвенціи (въ Калькутѣ), затѣмъ товарищемъ министра въ 1905 году, а съ 1907 года—мукденскимъ губернаторомъ. Въ 1908 году онъ отправился въ Америку для выраженія благодарности федеральному правительству за отказъ отъ части контрибуціи и, какъ кажется, для заключенія союза съ нимъ, а также для изученія финансовыхъ и другихъ вопросовъ въ прочихъ странахъ. Подобно Юань Ши-каю, Танъ Шао-и обладаетъ умомъ, энергіею и большою долею патріотизма. По возвращеніи своемъ изъ Америки онъ былъ принятъ холодно княземъ-регентомъ и отчисленъ въ вѣдомство въ качествѣ товарища министра. Главною причиною этой немилости является, очевидно, его близость къ Юань Ши-каю.

Юй Ши-мэй — изучалъ конституцію въ Германіи, въ настоящее время членъ конституціонной комиссіи.

Лу Чуань-линь родомъ изъ Чжилійской провинціи, родственникъ Чжанъ Чжи-дуна, въ настоящее время заступилъ мѣсто послѣдняго. Съ 1901 по 1905 годъ онъ былъ уже членомъ государственнаго совѣта, но затѣмъ устраненъ отъ власти въ виду конфликта съ принцемъ Циномъ и Цюй Хунъ-цзи. Лу Чуань-линь имѣетъ званіе статсъ-секретаря, обладаетъ литературнымъ талантомъ и въ настоящее время состоитъ еще членомъ комиссіи по борьбѣ съ опиумомъ и въ исторіографическомъ комитетѣ.

Лу Жунъ-сянъ министръ чиновъ съ 1907 года, реакціонеръ, обладатель большого литературнаго таланта, докторъ съ 1874 года.

Чжоу Цзя-лай уроженецъ Цзянсу—младшій товарищъ министра иностранныхъ дѣлъ, назначенъ въ началѣ 1910 года Министромъ.

Среди провинціальной администраціи въ настоящее время наиболѣе для насъ замѣтными дѣятелями являются слѣдующіе:

Си-лянъ монголъ, консерваторъ. Первую болѣе значительную должность (даотая) онъ занялъ въ 1896 году въ Янь-чжоу-фу, затѣмъ въ 1898 году онъ былъ назначенъ даотаемъ въ Тай-юань-фу, въ томъ же году—прокуроромъ Шаньси и Хэнани, здѣсь же вице-губернаторомъ, въ 1900 году губернаторомъ

Шаньси, въ 1901 году главнымъ директоромъ работъ надъ Желтою рѣкою, въ 1902 году—губернаторомъ Хэнани, въ томъ же году—дутуномъ въ Жэхэ, въ 1903 году генераль-губернаторомъ въ Фучжоу, въ томъ же году — исполняющимъ должность генераль-губернатора въ Сычуань, въ 1904 году—генераль-губернаторомъ тамъ же, въ 1907 году — генераль-губернаторомъ въ Юнь-нань и, наконецъ, въ 1909 году—генераль-губернаторомъ въ Маньчжурію. Что касается дѣятельности Си-ляна на поприщѣ административномъ, то въ ней онъ замѣтно выказалъ, кажется, два качества: стараніе ввести вездѣ экономію и неподкупность. Но, съ другой стороны, его обвиняютъ въ недостаточной тактичности и пониманіи положенія вещей. Благодаря Си-ляну въ провинціи Юнь-нань возстаніе революціонеровъ, оставляемое безъ вниманія, приняло значительные размѣры и перешло въ Тонкинъ,



Чжао Эр-Сюнь.

куда вторглись также китайскія войска, что послужило поводомъ къ недоразумѣніямъ между французскимъ и китайскимъ правительствами. Это создало Си-ляну славу человека энергичнаго и послужило причиною назначенія его въ Маньчжурію. Здѣсь, однако, первые его шаги не были вполне удачными. Его упорство въ вопросѣ о перестройкѣ Аньдунъ-Мукденской ж. д. опять вызвало международное осложненіе, кончившееся, какъ извѣстно, позорнымъ для Китая объявленіемъ японскаго правительства и заставившее

его пойти на уступки. Повидимому и дальнѣйшая дѣятельность новаго правителя Маньчжуріи будетъ чревата неожиданностями. Говорятъ, что по вступленіи своемъ на должность, Си-лянь собирався уволить половину чиновниковъ ради сбереженія денегъ. Неизвѣстно, сдѣлалъ ли онъ это и насколько такой поступокъ былъ бы цѣлесообразенъ при настоящемъ положеніи вещей.

Чжао Эр-сюнь. Чжао Эр-сюнь получилъ свою ученую степень въ 1874 году въ Пекинѣ, и подвигаясь постепенно по административной лѣстницѣ, занявъ въ 1902 году постъ губернатора Хунани, въ 1904 году онъ былъ назначенъ директоромъ главнаго таможеннаго управленія, а затѣмъ въ 1905 году цзянь-цзюнемъ, въ то время замѣнявшимъ генераль-губернатора, въ Маньчжурію. Здѣсь онъ долженъ былъ играть очень незамѣтную роль, дѣлая уступки

Чжао Эр-Сюнь



сначала русскимъ, оккупировавшимъ Маньчжурію, а потомъ японцамъ. Послѣ уничтоженія въ Маньчжуріи въ 1907 году должности цзянь-цзюня и назначенія туда Сюй Ши-чана, Чжао Эр-сюнь былъ переведенъ въ томъ же году въ Сы-чуань, затѣмъ въ У-чань, и въ 1908 году обратно въ Сы-чуань.

Чжанъ Жэнь-цзюнь. Чжанъ Жэнь-цзюнь въ настоящее время занимаетъ постъ генераль-губернатора въ Нанкинѣ, происходитъ изъ Чжидійской провинціи, докторъ съ 1868 года. Карьера его началась съ назначенія въ 1889 года даогаемъ въ Гуйлинь (Гуй-чжоу); въ 1894 году онъ былъ судьей въ кантонской провинціи, а затѣмъ Вице-губернаторомъ, перемѣщенъ на то же мѣсто въ Шаньдунъ; затѣмъ въ 1900 году онъ былъ назначенъ главнымъ директоромъ по перевозкѣ риса, на слѣдующій годъ—губернаторомъ Шаньдуна и, наконецъ, постепенно губернаторомъ—Хэнани, Гуандуна, Шаньси, въ 1907 году генераль-губернаторомъ Гуандуна и въ 1909 году генераль-губернаторомъ въ Нанкинѣ. Въ № 3 тома 6-го вып. *The Far Eastern Review* помѣщена характеристика дѣятельности этого сановника въ бытность его въ Кантонѣ. Изъ нея явствуетъ, что Чжанъ Жэнь-цзюнь—человѣкъ въ высшей степени симпатизирующий прогрессу и мирному теченію вещей, не зараженный національными предрассудками. Ему принадлежитъ честь разрѣшенія дѣла съ Тацумару, вопроса объ охранѣ отъ пиратовъ рѣки Сикіангъ и проведенія жел. д. Кантонъ-Коулунъ. На открытіе университета въ Гонконгѣ имъ была обѣщана сумма въ 200.000 дол. Чжанъ Жэнь-цзюнь былъ весьма отзывчивъ къ нуждамъ народа.

Юань Шу-сюнь. Юань Шу-сюнь, родомъ изъ провинціи Хуанань, началъ свою карьеру съ даога въ Цзинчжоу, откуда онъ былъ переведенъ на ту же должность въ Шанхай. Здѣсь, можетъ быть изъ-за небрежности или изъ-за неприязни къ европейцамъ онъ далъ разростись въ 1905 году анти-европейскому движенію, что возбудило противъ него иностранную колонію. Изъ Шанхая Юань Шу-сюнь былъ назначенъ градоначальникомъ Пекина, а въ 1908 году старшимъ товарищемъ министра внутреннихъ дѣлъ, въ томъ же году—губернаторомъ Шаньдуна, въ 1909 году—генераль-губернаторомъ въ Кантонѣ.

Сановникъ Юань принадлежитъ къ людямъ стараго закала, но понявшимъ новыя вѣянія и необходимость съ ними согласоваться. Во время своего пребыванія въ Шаньдунѣ онъ выказалъ большое усердіе въ службѣ и исполнительность. Въ народѣ даже ходитъ легенда, что онъ задушилъ свою собственную жену за то, что она не бросила куренія опиума *). Во время же своего пребыванія въ Шаньдунѣ сановникъ Юань приказалъ вывѣсить ящикъ для вкладыванія туда прошеній, которыя онъ самъ чи-

*) По *Der Ost Asiatische Lloyd*.

талъ. Юань-шу-сюнь человекъ состоятельный и безусловно не стремящійся къ наживѣ.

Чэнь Куй-лунъ происходитъ изъ провинціи Гуй-чжоу, докторъ съ 1886 года, былъ помощникомъ градоначальника во время боксерскаго возстанія и затѣмъ градоначальникомъ здѣсь же. Въ 1901 году получилъ назначеніе вице-губернатора въ Хэнань и главноуправляющаго по перевозкѣ риса, въ 1903 году — губернатора Хэнаня, въ 1906 году тоже въ Цзянсу и въ 1908 г. — генераль-губернатора въ Учанфу.



Сунъ-Шоу.



Чэнь Куй-лунъ.



Ли Цзинъ-си.

Шэнь-юнь бывший генераль-губернаторъ въ Ланьчжоу (съ 1905 года), отставленъ отъ должности за упорное нежеланіе проводить новыя реформы.



Юань Шу-сюнь.



Чжу Цзя-бао.



Чжоу Шу-мо.

Ли Цзинъ-си. Назначеніе Ли Цзинъ-си, племянника Ли Хунъ-чжана, генераль-губернаторомъ въ Юнь-нань, говорятъ, было вызвано значительнымъ пожертвованіемъ его въ дворцовое управленіе. Ранѣе Ли Цзинъ-си не состоятъ на государственной службѣ.

Сунъ-шоу въ настоящее время генераль-губернаторъ Фу-

цзяни, въ 1895 году онъ былъ провинціальнымъ судьей въ Шаньдунѣ, и затѣмъ, пройдя рядъ должностей, въ 1905 году былъ назначенъ управляющимъ военнымъ министерствомъ, въ 1906 году—министромъ работъ, затѣмъ чахарскимъ атаманомъ и Минь-чжа-цзунъ-ду съ 1907 года.

Сунь Бао-ци былъ посланникомъ во Франціи въ 1902 году, главнымъ секретаремъ въ государственномъ совѣтѣ въ 1906 году, градоначальникомъ Пекина—въ томъ же году, посланникомъ въ Германіи въ 1907 году, въ настоящее время (съ 1909 года) состоитъ губернаторомъ Шаньдуна.

У Чжунъ-си въ 1900 году былъ провинціальнымъ судьей въ Фуцзяни, въ 1901 году Вице-губернаторомъ въ Цзянсу, въ 1902 году тѣмъ же въ Чжили и, подвигаясь далѣе, въ 1908 году получилъ мѣсто губернатора Хэнани.

Чжу Цзя-бао съ 1907 года былъ губернаторомъ Гириньской провинціи, съ 1908 года—губернаторомъ Аньхуйской провинціи.



Чэнь Чжао-чанъ.



Чэнь Чжао-чанъ



Чэнь Чжао-чанъ

Фынъ Жу-гуй—губернаторъ въ Цзянси.

Чжоу Жу-мо—съ 1908 года Цицикарскій губернаторъ.

Чэнь Чжао-чанъ—гириньскій губернаторъ съ 1908 года.

Цзэнь-юнь—губернаторъ Фуцзяни и Чжили въ 1906-7 годахъ, съ 1908 года губернаторъ Чжаэцзяна.

Цэнь Цунъ-минъ—губернаторъ Хунани съ 1906 года, братъ Цэнь-Чунъ-сюаня.

Чэнь Ци-тай—губернаторъ въ Цзянсу съ 1908 года.

Энь-шоу—губернаторъ Шаньси, вице-губернаторъ въ 1899 году, губернаторъ въ Цзянсу въ 1901 году, тоже въ Шаньси съ 1906 г. и съ 1907 года—въ Шаньси.

Панъ Хунъ-шу—губернаторъ въ Гуйчжоу съ 1906 года.

Лянь-куй бывший губернаторъ Сянь-цзяна.

Фынъ Юй-куй—губернаторъ Гуанъ-си.

Бао-фэй—губернаторъ въ Шаньси съ 1908 года.

Цзай Най-хуанъ—даотай Шанхая.

Лянъ Жу-хао. Лянъ Жу-хао принадлежит къ группѣ лицъ, посланныхъ въ 1874 году въ Америку, откуда онъ возвратился въ 1881 году. Начало возвышенію его было положено



Лянъ Жу-хао

еще въ Корей, гдѣ онъ сблизился съ Юань Шикаемъ. Послѣ Боксерскаго движенія Лянъ служилъ въ управленіи сѣверныхъ желѣзныхъ дорогъ, въ 1902 годъ онъ былъ назначенъ директоромъ этой дороги, въ 1906 году — дао-таемъ Нючжуана, затѣмъ Шанхая и секретаремъ министерства иностранныхъ дѣлъ. При отъѣздѣ Тянь Шао-и въ Америку г. Лянъ былъ



Мо-хунъ

переведенъ въ качествѣ главнаго секретаря къ генераль-губернатору въ Мукленъ. Съ паденіемъ Юань Шикая положеніе его фаворита сдѣлалось также неустойчивымъ, особенно послѣ назначенія консервативнаго Силяна, вслѣдствіе чего ему, не оставалось ничего другого, какъ оставить свою должность.



Цзай Чжао-цзи.

Цзай Чжао-цзи. Какъ и г. Лянъ г. Цзай получилъ образованіе въ Америкѣ (въ Іэльскомъ университетѣ, который онъ окончилъ въ 1885 году), кантопенецъ, былъ также



Пу-шоу

при сановникѣ Юань въ бытность послѣдняго въ Корей. Первое видное назначеніе онъ получилъ въ Нючжуанъ-дао-таемъ въ 1907 году, въ томъ же году былъ переведенъ на то же мѣсто въ Тянь-цзинь. Г. Цзай сильно подвергся европейской цивилизаціи, и воспитываетъ своихъ сыновей въ Америкѣ.



Чжанъ Цинъ-мао



Пу Шоу.

Чжанъ Цинъ-мао. Весьма возможно, что этотъ дѣятель впоследствии будетъ играть видную роль въ администраціи Китая.

Онъ долгое время находился не у дѣлъ, будучи лишенъ своей должности изъ-за передачи англичанамъ Кайпинскихъ копей.

Чжоу-фу бывший генераль-губернаторъ въ Кантонѣ, въ отставкѣ.



Лянъ Динъ-фынь



Ши Чжао-цзи.
(Харбинскій даотай).

Лянъ Динъ-фынь. Провинціальный судья въ Хубэй, отличился своимъ безстрашнымъ выступленіемъ противъ Юань Ши-кая.

Чжао Эръ-фынь, китайскій резидентъ въ Тибетѣ—братъ генераль-губернатора въ Сычуани.

Г Л А В А V.

Новое образованіе Китая.

Старое образованіе. Человѣческому уму слишкомъ трудно изъ общаго выводить частности, на которыхъ собственно и зиждется прогрессъ. Гораздо лучше идетъ дѣло, когда онъ изучить частности, дающія ему возможность придти къ извѣстнымъ общимъ положеніямъ *). Многообразіе жизни не допускаетъ, чтобы она была охвачена во всей ея полнотѣ, и какъ извѣстно, лица, старающіяся это сдѣлать, обыкновенно не приходятъ ни къ чему: ихъ знанія всегда поверхностны. Сказанное выше достаточно объясняетъ намъ, почему прежняя система кит. образованія, старавшаяся охватить все, не могла привести ни къ какимъ серьезнымъ результатамъ, послуживъ, напротивъ, причиною упадка дѣйствительныхъ знаній. Извѣстно, что ученые и изобрѣтатели въ Европѣ являются специалистами, т. е. людьми преданными опредѣленному роду дѣятельности, который они сами избираютъ. По большей части эти люди—уединенные труженники, работающіе въ стѣнахъ своихъ кабинетовъ и лабораторій. У Китая, наоборотъ, ранѣе была тенденція къ общественному соревнованію и къ одинаковой программѣ, чѣмъ, конечно, убивались индивидуальныя стремленія отдѣльныхъ личностей. Нужно, однако, указать, что и Европа порежила тотъ же періодъ отвлеченнаго образованія, періодъ схоластики, который такъ долго царствовалъ въ Китаѣ, но благодаря рассовымъ отличіямъ, а главное религіи, этотъ періодъ не былъ продолжительнымъ. Не будь у китайцевъ конфуціанства, культа предковъ и будь во главѣ его проницательная и даровитая личность, которыми все же богата китайская исторія, и періодъ стараго образованія въ Срединной Имперіи не былъ бы такъ продолжителенъ, какъ это случилось въ дѣйствительности **).

*) Благодаря этому каждый человѣкъ бываетъ призванъ къ самостоятельной работѣ и внесенію частицы своей индивидуальности, изъ которыхъ въ совокупности и составляется прогрессъ жизни.

**) См. нѣкоторыя подробности W. N. Brewster, 68 стр.

Новое образованіе. Не можетъ быть никакого сомнѣнія, что особенно рѣзко отозвалось національное пробужденіе Китая именно на образованіи. Всякому китайцу стало понятнымъ, что дальнѣйшій прогрессъ его страны зависитъ отъ учащейся молодежи, которая должна переродить Китай. Жажда новаго знанія и сознаніе непригодности стараго обнаружились съ удвоенною силою послѣ русско-японской войны, вызвавшей цѣлый потокъ учащихся за границу и особенно въ Японію, главнымъ образомъ для изученія разныхъ специальныхъ наукъ. Въ числѣ заграничныхъ студентовъ „Лю-сіу-шэнъ“ 留學生 находились иногда люди въ почтенномъ возрастѣ, такъ какъ китайское правительство не стѣснялось командировать даже академиковъ, и при этомъ не только для изученія извѣстныхъ отраслей знанія, но и вообще для приобрѣтенія новыхъ понятій и взглядовъ. Одновременно съ этимъ шло открытіе въ значительномъ количествѣ новыхъ школъ.

Слѣдуетъ замѣтить, что въ силу своей географической и расовой близости къ китайцамъ, громадную роль въ дѣлѣ образованія ихъ должна играть Японія. Понявъ это, она



張道藩

華雲卿

張道藩

открыла свои учебныя заведенія для китайскихъ студентовъ безъ ограниченій и выпускаетъ на китайскій рынокъ все новыя и новыя книги, знакомяща китайцевъ съ новыми науками

и понятіями. Китайское правительство со своей стороны до послѣдняго времени склонно было предпочтительнѣе передъ другими приглашать японцевъ въ качествѣ учителей въ виду прежде всего ихъ дешевизны и знанія китайскаго языка теоретически. При командировкахъ за границу дешевизна обученія въ Японіи также склоняла на ея сторону китайское правительство, что и является однимъ изъ главныхъ факторовъ, благодаря которому Японія переполнена теперь китайскими студентами. Еще въ 1904 году въ Японіи было 270 студентовъ. Послѣ русско-японской войны количество ихъ быстро повысилось, по временамъ переходя 10.000 человекъ и понизившись теперь снова до 5.174^{*)}. Большинство студентовъ командировается на правительственные средства. Такъ изъ общаго количества бывшихъ одно время 14.000 студентовъ учившихся на казенныя средства было не

*) По свѣдѣніямъ Japan Times.

менше 10.000 ч. Понятно, что при столь значительномъ количествѣ студентовъ китайское правительство старалось экономить, направляя ихъ въ Японію, гдѣ образованіе обходилось дешевле. Какъ видно изъ доклада 1907 года Юань Ши-кай и Дуань Фана командировка одного студента въ Японію для прохожденія полнаго курса стоила Китаю всего нѣсколько тысячъ, а въ Европу свыше 10.000 долларовъ.

Слѣдуетъ отмѣтить, что и всѣ другія государства идутъ на встрѣчу желанію китайцевъ получить европейское образованіе, что будетъ безусловно однимъ изъ самыхъ важныхъ факторовъ слиянія европейской и китайской культуръ. Конечно, европейцы должны проиграть отъ такого отношенія ихъ къ вопросу просвѣщенія Китая, такъ какъ появленіе культурнаго соперника во всякомъ случаѣ вызоветъ на попріицѣ различныхъ сферъ жизни конкуренцію. Несмотря, однако, на это всѣ державы открыли свои учебныя заведенія для китайскихъ студентовъ. Помимо Японіи наиболѣе обильный потокъ ихъ направляется въ Америку, куда правительство предполагаетъ посылать ежегодно по 100 студентовъ въ теченіе 5 лѣтъ, а въ слѣдующее пятилѣтіе по 60 человекъ. Въ Англіи число студентовъ доходитъ теперь до 150 чел. Въ Германіи образовалось даже въ средѣ Deutsch Asiatische Gesellschaft особое отдѣленіе, задавшее цѣлью помогать китайскимъ студентамъ. Подобное же учрежденіе существуетъ въ Англіи. Сами китайскіе студенты для взаимопомощи стараются соединяться въ землячества и общества, играющія значительную роль въ развитіи знаній, напримѣръ, У. М. С. А. въ Японіи, „Ассоціація молодыхъ китайцевъ“, въ настоящее время насчитывающая 5000 членовъ.

По возвращеніи на родину, казеннокоштные студенты обязаны пробыть въ распоряженіи командировавшей ихъ провинціи въ теченіе 5 лѣтъ для выслуги (Цзинь-и-у 盡) тѣхъ денегъ, которыя были на нихъ потрачены.

Чтобы пребываніе за границею принесло дѣйствительную пользу учащимся, отъ нихъ требуется нѣкоторая подготовка, именно: на основаніи правилъ о заграничныхъ студентахъ, окончаніе средняго учебнаго заведенія и знаніе языка той страны, куда они командировуются. Съ другой стороны, съ тою же цѣлью полученія знающихъ людей изъ числа студентовъ, китайскимъ правительствомъ командуются особые инспектора (цзянь-ду 監督) въ страны, гдѣ всего болѣе китайскихъ учащихся, напримѣръ, въ Японію и Европу. Такимъ путемъ правительство думаетъ предупредить попытки со стороны учащейся молодежи использовать расходуемые на нихъ средства на удовольствія, а не на приобрѣтеніе знаній, а также распространеніе революціонныхъ идей, что особенно замѣтно въ Японіи.

Исторія нового образованія Китая. Инициатива насажденія новаго образованія въ Китаѣ конечно принадлежитъ миссіонерамъ, которые, проповѣдую религію, одновременно старались распространять европейское образованіе путемъ открытія школъ. Послѣднія разбросанныя въ настоящее время по разнымъ провинціямъ Китая, имѣютъ программы низшихъ, среднихъ и высшихъ учебныхъ заведеній, такъ называемыхъ „колледжъ“ college. Наиболѣе извѣстные колледжи существуютъ въ Пекинѣ, Нанкинѣ, Су-чжоу и Фу-чжоу, принадлежащіе методистамъ, въ Кантонѣ, Дэнъ-чжоу, принадлежащіе пресвитеріанамъ. Эти миссіонерскія учрежденія не только не теряютъ въ настоящее время своего значенія, но даже развиваются главнымъ образомъ благодаря значительнымъ средствамъ, находящимся въ распоряженіи миссіонеровъ. Въ настоящее время въ Вэй-сянѣ (провинція Шань-дунъ) на капиталъ въ 2 милліона долларовъ открывается высшая школа, устраиваемая совместно американскими и англійскими миссіонерами, у которыхъ здѣсь существуетъ 70 низшихъ школъ. Въ послѣднее время, какъ извѣстно, въ Китаѣ отправился Лордъ Сесиль, намѣревающийся учредить въ Срединной Имперіи (вѣроятно въ Ханькоу) громадный университетъ для распространенія европейскія знаній. Онъ командированъ специальнымъ комитетомъ, образовавшимся въ средѣ Оксфордскаго и Кембриджскаго университетовъ для пропаганды на мѣстѣ моральныхъ и научныхъ взглядовъ Европы; при этомъ вполне возможно, судя по словамъ самого Лорда Сесилия, присоединеніе комитета къ какой-нибудь христіанской организаціи въ Китаѣ *).

Наконецъ, въ тѣхъ пунктахъ, гдѣ обосновывались иностранцы, ими учреждались школы, охотно посѣщаемыя китайцами. Такъ, англичане, утвердившись въ Гонконгской колоніи, стали поощрять съ 1873 года образованіе школъ для китайцевъ, число которыхъ теперь дошло до 2300 съ общимъ количествомъ учащихся въ 11.000 ч. Большинство этихъ школъ частныя и не имѣютъ удобныхъ приспособленій для обученія. Въ настоящее время въ Гонконгѣ возможно держать университетскій экзаменъ какъ мужчинамъ такъ и женщинамъ. Однако, университета въ Гонконгѣ не было, хотя мысль объ учрежденіи его возникла уже давно, и только въ концѣ 1909 года было приступлено къ сбору денегъ и сооруженію зданія. Высчитано, что необходимыхъ затраты по сооруженію зданія и содержанію персонала учителей потребуютъ около 1.250.000 дол., каковая сумма въ настоящее время почти полностью собрана.

Германія, не желая отступать отъ Англіи въ отношеніи культурнаго вліянія на Китаѣ, рѣшила еще раньше ея осенью

*) Къ 1906 году въ миссіонерскихъ школахъ было по меньшей мѣрѣ 13 тысячъ юношей и дѣвушекъ, W. N. Brewster, 93.

1909 года открыть въ своей колоніи Цинь-дао университетъ гао-дэнъ чжуань-мынь сіо-тань 高等專門學堂 который будетъ состоять изъ 4 факультетовъ (ко): 1. технологическаго гунъ-чэнъ чжи-цзао 工程 織, 2. медицинскаго 醫 生, 3. юридическаго чжэнъ-чжи фа-люй 政治法律 и 4. агрономическаго 農林 нунъ-линь. Ежегодные расходы на него исчислены въ количествѣ 75.000 марокъ, а расходы предварительные въ 300.000 марокъ. Китайское правительство согласилось на ежегодный взносъ на нужды Циндаоскаго университета въ теченіе 10 лѣтъ 40.000 марокъ, гарантировавъ себѣ право содержать при университетѣ особаго инспектора и на экзамены посылать своего представителя.

Преподаваніе въ Университетѣ рассчитано на 5-лѣтній курсъ, при чемъ при университетѣ будетъ учреждена подготовительная гимназія.

Собственно въ Китаѣ первая европейская школа была открыта послѣ Тяньцзиньскаго трактата 1860 года для нуждъ „Управленія по Иностраннымъ Дѣламъ“ Цзунъ-ли-я-мыня подъ именемъ школы „новыхъ языковъ“—Тунъ-вэнь-гуань 同文館. Цѣлью этой школы было подготовленіе знающихъ иностранные языки китайцевъ для сношенія съ иностранцами. На этомъ пока дѣло и закончилось, и только въ 1872 году была сдѣлана новая попытка насажденія европейскаго знанія. Въ этомъ году было отправлено въ Америку 120 студентовъ, въ 1881 году снова отозванныхъ обратно. Эта частичная командировка, конечно, не принесла особенной пользы Китаю, такъ какъ въ виду консервативнаго направленія умовъ проявлять новыя понятія было довольно трудно *). По той же причинѣ не принесли практическихъ результатовъ и старанія нѣкоторыхъ прогрессивныхъ генералъ-губернаторовъ, напримѣръ, Чжанъ Чжи-дуна, открывать школы для изученія европейскихъ наукъ. Нужно, однако, замѣтить, что лучшими умами такое изученіе признавалось необходимымъ, что видно изъ доклада Князя Гуна, представленнаго имъ еще до Японо-Китайской войны.

Первымъ сознательнымъ шагомъ въ историческомъ развитіи новаго образованія нужно считать 1898 годъ. Японо-Китайская война успѣла достаточно всколыхнуть къ этому времени Китай, чтобы породить желаніе реформировать старый строй. Эта война и послужила причиною того, что прогрессивной партіи Канъ Ю-вэй'я удалось подчинить своему вліянію императора Гуанъ-сюй'я, который издалъ въ 1898 году слѣдующій указъ: "... одно

*) Только послѣ окончательнаго вступленія Китая на путь реформъ лица, получившія въ это время образованіе въ Америкѣ, пригодились для него и стали быстро выдвигаться. Къ нимъ нужно причислить: Лянъ Дунъ-яня, Танъ Шао-и Лянъ Жу-хао, Чжунъ Мэнъ-ю, Лянъ Чжэнъ-дунъ, Чжанъ Тянь-ю и пр. См. The Far Eastern Review 1909, 320.

знаніе классиковъ недостаточно, чтобы сдѣлать людей годными для занятія отвѣтственныхъ постовъ государственной администраціи. Въ настоящее время крайне необходимо знаніе всего міра и происходящаго за предѣлами Китая. Такіе люди теперь нужны Китаю, и всѣ мѣры будутъ приняты, чтобы использовать ихъ опытность и знанія". Послѣ этихъ вступительныхъ словъ, указъ повелѣлъ открыть первый въ Китаѣ университетъ въ Пекинѣ на капиталъ въ 5 милліоновъ ланъ. Нѣсколько раньше были учреждены 2 подготовительныя школы — въ Тяньцзинѣ и въ Шанхаѣ (колледжъ). Во главѣ этихъ учебныхъ заведеній были поставлены иностранцы. Какъ отнеслось общественное мнѣніе къ новымъ вѣяніямъ, можно видѣть изъ того факта, что напризывъ въ Шанхайскій Наньянъ колледжъ откликнулся въ 5 разъ болѣе желающихъ получить новое



образованіе, чѣмъ позволялъ штатъ училища.

Coup d'état вдовствующей императрицы и приверженцевъ старинны положилъ конецъ новымъ вѣяніямъ. Императоръ потерялъ за свою смѣлость всякое вліяніе на дѣла правленія, иностранные учителя получили отставку, а университетское зданіе было обращено въ школу для маньчжуръ. Та же участь постигла и другія школы. Очевидно было, что одного урока было слишкомъ мало, чтобы пробудить Китай—эту инертную массу.

Поворотъ назадъ, однако былъ встрѣченъ весьма несочувственно китайскою интеллигенціею, и съ разныхъ концовъ Срединной Имперіи стали раздаваться голоса неудовольствія и разочарованія, что указываетъ на склонность китайцевъ къ практическому образованію и движенію впередъ. Значеніе спеціализаціи *) теперь сознано рѣшительно всеми разумными китайцами, что и явится главнымъ факторомъ прогресса Китая. Доказано, что низшая школа повышаетъ рабочую силу и способность человека на 50%, средняя на 100%, а высшая на 200%. Собственно говоря, Китаю довольно легко начинать реформы образованія, такъ какъ онѣ не будутъ идти путемъ эволюціи, вырабатываемымъ медленнымъ ходомъ жизни, а путемъ заимствованія. Историческіе же примѣры показываютъ, что такой путь совершается значительно скорѣе, даже если бы и не

*) Чжуань-мынь.

было того національнаго увлеченія, которое овладѣло теперь Китаемъ.

Послѣ Боксерскаго возстанія, послѣдняго вздоха дряхлаго Китая, вдовствующая императрица совершенно ясно направи-лась въ сторону тѣхъ же самыхъ реформъ, противъ которыхъ она ранѣе возставала. Въ 1901 году ею былъ опубликованъ не-смотря на сопротивленіе консервативной партіи указъ слѣдую-щаго содержанія: "Всѣ существующія школы имперіи обратить въ училища для преподаванія западныхъ наукъ. Въ каждомъ главномъ городѣ провинціи долженъ быть учрежденъ универ-ситетъ, какъ это сдѣлано въ Пекинѣ. Въмѣстѣ съ тѣмъ въ област-ныхъ и уѣздныхъ городахъ необходимо открыть школы 2-го и 3-го разряда". Предвидя, однако, большія затрудненія въ ис-полненіи этого повелѣнія, послѣдующій указъ предписалъ вре-менно ограничиться учрежденіемъ въ главныхъ городахъ про-винцій высшихъ училищъ, (а не университетовъ).

Отнынѣ главное руководство учебной реформой было по-ручено Чжанъ Чжи-дуну, считавшемуся особеннымъ привержен-цемъ образованія. Въ 1901 году имъ были выработаны подро-бныя правила для всѣхъ учебныхъ заведеній. Такъ какъ ука-занныя правила опредѣляютъ современную организацію послѣд-нихъ, то мы должны на нихъ остановиться.

На основаніи этихъ правилъ всѣ испытанія въ знаніяхъ раздѣлены на 5 разрядовъ:

1. Обычные вызовы учителей—линь-ши 臨時.
2. Полугодовые экзамены сіо-ци 學期.
3. Экзамены по окончаніи учебнаго года—нянь-чжунъ 年終.
4. Экзамены на аттестатъ окончанія училища—би-ѣ 畢業.
5. Экзамены на степени—шанъ-сіо 升學.

Первые 3 экзамена, какъ касающіеся исключительно внут-ренней жизни училища, могутъ разнообразиться. Обыкновенно полугодовые и годовые экзамены происходятъ въ присутствіи директора, инспектора и учителя. За экзаменомъ же на дипломъ уже признается государственное значеніе; поэтому онъ произво-дится не только въ присутствіи учителей, но и мѣстныхъ пред-ставителей администраціи. Въ виду важности низшихъ училищъ перваго разряда—Гао-дэнь сяо-сіо-танъ и среднихъ училищъ—чжунъ-дэнь-сіо-танъ для дальнѣйшаго движенія въ ученіи, а также въ виду ограниченности учебнаго персонала и средствъ обученія въ нихъ, рѣшено желающихъ поступать въ эти учи-лища фильтровать посредствомъ повторныхъ экзаменовъ, хотя бы они и удостоились диплома соотвѣтствующаго низшаго учи-лища. Экзаменъ для поступленія въ среднее учебное заведеніе производится инспекторомъ просвѣщенія (попечителемъ учеб-наго округа)—Ти-сіо-сы, и выдержавшимъ его дается удостовѣ-реніе бао-бао. Эти экзамены соотвѣтствуютъ ранѣе бывшимъ

экзаменамъ Суй-ко-као 歲科考, при чемъ сдавшіе эти экзамены весьма хорошо получаютъ званіе студента-стипендіата — линь-шанъ * 生 — хорошо — званіе Цзанъ-шанъ 增生 и удовлетворительно — Фу-шанъ 附生.

Желающіе поступить въ высшія учебныя заведенія гаоданъ-сіо-танъ по окончаніи среднихъ училищъ также подвергаются дополнительному экзамену Генераль-Губернаторами, Губернаторами, совместно съ инспекторами просвѣщенія. Выдержавшіе весьма хорошо эти повторные экзамены получаютъ степень „Перваго студента“ — Ба-гунъ 拔貢, выдержавшіе хорошо — Ю-гунъ 優 и удовлетворительно — Суй-гунъ 歲. Наконецъ, кончившіе высшія училища экзаменуются вторично передъ поступленіемъ въ Университетъ особо назначеннымъ Богдоханомъ лицомъ въ присутствіи генераль-губернатора, губернатора и инспектора просвѣщенія. Эти экзамены вполне соответствуютъ прежнимъ Чжу-као 主. Выдержавшіе ихъ весьма хорошо получаютъ степень магистра — Цзюй-жэнь 舉人 и право на предпочтительное передъ другими назначеніе на должность окружного начальника — чжи-чжоу, выдержавшіе хорошо — на должность уѣздныхъ начальниковъ въ провинціи, въ центральныхъ же учрежденіяхъ и тѣ и другіе назначаются на должность дѣлопроизводителей чжунъ-шу. Кончившіе же удовлетворительно получаютъ должность завѣдующихъ дѣлами сы-у или помощника областного начальника — тунъ-панъ.

На этомъ карьера, однако, не кончается. Выше есть еще университетъ — да-сіо-танъ 大學堂; лица, окончившія послѣдній, получаютъ степень доктора — цзинъ-ши 進士 и пользуются правами, смотря по успѣшности (весьма хорошо, хорошо и удовлетворительно), въ столицѣ — назначенія на должности составителей — бянъ-сю или „свѣрщиковъ“ цзянь-тао въ академіи Хань-линь-юанъ, внѣ же столицы — на наиболѣе выдающіяся должности, затѣмъ причисленными къ Ханьлинъской академіи — шу-цзи-ши и, наконецъ, на должности старшихъ дѣлопроизводителей — Чжу-ши въ министерства.

Вѣначающимъ все научнымъ учрежденіемъ является „Академія ученыхъ“ — Тунъ-жу-юанъ 同儒, по окончаніи которой китайцы становятся членами Ханьлинъской Академіи и особо награждаются за свои труды.

Каково содержаніе повторныхъ экзаменовъ, можно видѣть изъ темъ, предложенныхъ на конкурсныхъ испытаніяхъ въ Кантонѣ для желающихъ поступить въ университетъ (помѣщены въ газетѣ Der Ost-asiatische Lloyd):

Темы эти слѣдующія:

1. Есть ли кромѣ Кантона другое мѣсто на берегу Кантонской (Гуандунской) провинціи, удобное для военныхъ операцій.

2. Въ чемъ заключаются затрудненія при постройкѣ Панамскаго канала сравнительно съ Суецкимъ?

3. Какимъ образомъ можетъ жить кит. народъ въ мирѣ съ христіанами?

4. Различія и границы между международными отношеніями и международной дружбой.

5. Значеніе желѣзнодорожнаго сообщенія между Кантономъ и Амоемъ.

6. Подчиненъ ли по международному частному праву иностранецъ законамъ государства задержателя? Какъ выражается примѣненіе этого случая въ отношеніи иска туземца противъ иностранца, иностранца противъ туземца, при условіи, если и иностранецъ и туземецъ оба участвуютъ въ тяжбѣ и пр.?

7. Японскій горный уставъ очень строгъ. Онъ безусловно запрещаетъ участіе иностранцевъ въ горнопромышленныхъ предпріятіяхъ. Въ виду неизмѣнія горныхъ законовъ въ Китаѣ, иностранцамъ позволено заниматься эксплуатаціею горныхъ богатствъ внутри страны. Новый горный уставъ не измѣняетъ ничего въ этомъ отношеніи. Слѣдуетъ ли теперь принять мѣры къ тому, чтобы исключить иностранцевъ совершенно. Нужно, однако, имѣть въ виду, что для успѣшности выполненія горныхъ работъ требуется оборотный капиталъ и технически образованные люди. И то и другое въ Китаѣ отсутствуетъ. Должны быть сдѣланы предложенія, какимъ образомъ Китай долженъ вести свои горнопромышленныя предпріятія безъ концессионированія ихъ?

Какъ видно изъ предыдущаго, темы нелегко разрѣшить даже европейцу.

Послѣ обнародованія правилъ постановки учебнаго дѣла въ Китаѣ, образованіе новыхъ школъ пошло довольно быстро. Еще въ 1901 году въ Тай-юань-фу былъ образованъ университетъ на суммы, отчисленныя губернаторомъ провинціи. Китайцы въ Шанхаѣ пожертвовали на открытіе низшей школы 42.000 дол. Одинъ изъ богатыхъ китайцевъ въ томъ же городѣ пожертвовалъ еще большую сумму 200.000 долларовъ другой низшей школѣ. Послѣ этого начались пожертвованія и въ другихъ городахъ. Нужно вообще замѣтить, что китайская интеллигенція относится къ школьной реформѣ очень сочувственно, и исторія распространенія новаго образованія даетъ намъ нѣсколько интересныхъ случаевъ, характерныхъ для такого отношенія. Напримѣръ, одна вдова въ Хунани учредила школу для дѣвицъ. Однако никто не присылалъ къ ней дочерей. На нее это такъ глубоко подѣйствовало, что съ горя она повѣсилась въ ямынь, — рука самоубійцы обнимала прошеніе, въ которомъ она говорила, что смерть ея должна доказать чиновникамъ необходимость образованія. Смерть эта оказала желаемое дѣйствіе на общество.

Нѣсколько аналогичныхъ фактовъ можно было бы еще привести.

Одновременно съ открытіемъ этихъ школъ шла и посылка студентовъ за границу; относительно послѣднихъ вскорѣ были выработаны правила, на основаніи которыхъ каждый студентъ, возвратившійся съ дипломомъ изъ-за границы, подвергается экзамену передъ Генераль-Губернаторомъ или Губернаторомъ провинціи и инспекторомъ просвѣщенія, и затѣмъ рекомендуется въ министерство иностранныхъ дѣлъ для занятія какой-либо должности. Заграничные студенты имѣютъ также право на получение степеней магистра и доктора, если докажутъ знаніе китайской литературы.

Такимъ образомъ новое образованіе пустило несомнѣнные корни, которые въ настоящее время уже нельзя вырвать, хотя попытки все болѣе и болѣе рѣдкія къ этому дѣлаются *).

Въ своей программѣ дѣятельности, выработанной на основаніи Указа Богдохана, Министерство Народнаго Просвѣщенія предполагаетъ обратить вниманіе на развитіе прежде всего общаго образованія, какъ основы всѣхъ подготовительныхъ мѣръ къ открытію конституціи, у затѣмъ уже на специальное, которое должно дать китайцамъ пониманіе ресурсовъ, силъ природы и способа примѣненія послѣднихъ, что со временемъ обогатитъ Китай. Такъ какъ, однако, при проведеніи своей программы, Министерству приходится встрѣчаться съ массою бытовыхъ особенностей отдѣльныхъ провинцій, то оно рѣшило по телеграфу предписать провинціямъ доставить свѣдѣнія о срокахъ, въ которые можетъ быть выполнена его программа каждой изъ нихъ. Наибольшимъ препятствіемъ Министерству Народнаго Просвѣщенія считаетъ недостатокъ средствъ и думаетъ, что точно выполнить намѣченныя ниже мѣропріятія будетъ затруднительно.

На 1909 годъ оно намѣтило опубликованіе положенія объ училищахъ съ облегченнымъ курсомъ изученія гіероглифовъ Цзянь-и ши-цзы сію-шу, опубликованіе облегченныхъ учебниковъ — цзянь-и-ши-цзы-ко-бэнь опубликованіе обязательныхъ для чтенія народа учебниковъ го-минь би-ду ко-бэнь, опубликованіе уставовъ объ смотрителяхъ и учителяхъ низшихъ училищъ, опубликованіе учебниковъ для низшаго училища младшаго разряда, опубликованіе правилъ о покроѣ одежды для женскихъ школъ, опубликованіе положенія о бібліотекахъ—ту-шу-гуань и опредѣленіе методовъ преподаванія въ низшихъ и среднихъ училищахъ, черезъ посредство соотвѣствующихъ учреждений, подготовленіе

*) Старая система образованія была отмѣнена окончательно въ сентябрѣ 1905 года. См. The Evolution of New China by W. A. Brewster, стр. 65.

открытія въ Пекинѣ университета съ отдѣльными факультетами и библіотеки, открытіе въ столицѣ и во всѣхъ провинціальныхъ городахъ училищъ съ облегченнымъ преподаваніемъ гіероглифовъ, открытіе въ главныхъ городахъ провинцій еще не открытыхъ учительскихъ институтовъ, среднихъ специальныхъ училищъ и учительскихъ институтовъ, въ областныхъ городахъ среднихъ училищъ, а въ комиссарскихъ, окружныхъ и уѣздныхъ—низшихъ училищъ обоихъ разрядовъ. Одновременно намѣчается улучшение уже существующихъ училищъ и изслѣдованіе мѣстныхъ условий учеб. жизни въ отдѣльныхъ провинціяхъ по 4 отдѣламъ: 1) школы для подготовленія учителей, 2) общеобразовательныхъ школъ, 3) практическихъ школъ и 4) специальныхъ школъ. Въ теченіе же 1-го года предполагается выработать уложеніе о Министерствѣ Народнаго Просвѣщенія (Сіо-бу-цзэ-ли).

Въ 1910 году намѣченныя выше мѣропріятія будутъ распространяться на болѣе высшія учебныя заведенія, будутъ издаваться правила о дѣятельности учебныхъ заведеній, учебники и словари Цы-дянь, будутъ опредѣляться учебные участки—сіо-цуй, расходы на учебное дѣло (изъ государственныхъ доходовъ — го-шуй и земскихъ сборовъ — ди-фанъ-шуй), открываться во всѣхъ главныхъ городахъ провинцій „Археологическія училища“ и библіотеки. Предполагается даже отправить особаго чиновника для ревизіи училищъ у заграничныхъ китайцевъ, а для поднятія образованія въ инородческихъ мѣстностяхъ: Монголіи, Тибетѣ и Восточномъ Туркестанѣ составить предварительныя правила.

Въ 1911 году предполагается открыть въ Пекинѣ Медицинскую академію чжуань-мынь И-сіо-танъ и институтъ Агрономіи Чжуань-мынь-нунъ-ѳ-сіо-танъ, продолжая дальше намѣченныя ранѣе мѣропріятія.

Въ 1912 году въ Пекинѣ открывается Технологическій Институтъ Чжуань-мынь-гунь-ѳ-сіо-танъ и Финансовый Чжуань-мынь-шанъ-ѳ-сіо-танъ опредѣляется количество молодыхъ людей въ возрастѣ не свыше 15 лѣтъ и число учившихся и не учившихся изъ нихъ, распространяются курсы обученія мандаринскаго нарѣчія гуань-хуа чуань-си-со вырабатываются правила о командированіи кончившихъ Пекинскій Университетъ съ фынь-ко за границу.

Въ 1913 году должно быть опредѣлено число грамотныхъ во всѣхъ провинціяхъ (генераль-губернаторами и губернаторами) и расходныя статьи по Министерству Народнаго Просвѣщенія и пр.

Въ 1914 г. ревизія и статистика грамотныхъ, продолженіе составленія уложенія о Министерствѣ Народнаго Просвѣщенія.

Въ 1915 году. Составленіе правилъ объ обязательномъ обу-

ченіи, учрежденіе музыкальнаго училища инь-ю-сіо-танъ 音樂, опубликованіе статистическихъ данныхъ о числѣ грамотныхъ.

Въ 1916 году. Опытъ примѣненія правилъ объ обязательномъ обученіи и объ изученіи во всѣхъ низшихъ и среднихъ училищахъ мандаринскаго нарѣчія.

Управленіе учебнымъ дѣломъ. Первое время органомъ управленія учебнымъ дѣломъ была особая коммиссія по учебнымъ дѣламъ Сіо-у-чу 學務處, во главѣ которой стоялъ Чжанъ Чжидунъ, имѣвшій помощника въ лицѣ „Сановника по учебнымъ дѣламъ“—Сіо-у-да-чэнь 學務大臣. Затѣмъ многообразіе дѣлъ по учебной реформѣ вызвало въ концѣ 1905 года образованіе министерства народнаго просвѣщенія Сіо-бу 學部, которому безъ сомнѣнія суждено играть громадную роль въ обновленіи Китая. Въ Пекинѣ для объединенія здѣсь всего учебнаго дѣла существуетъ еще главное управленіе ду-сіо-цзюй 督學居. Для наблюденія же за ходомъ просвѣщенія въ провинціяхъ имѣются Инспектора просвѣщенія—Ти-сіо-ши 提學使 или Сіо-чжанъ 學正.

Въ концѣ 1909 года Министерство Народнаго Просвѣщенія испросило высочайшее разрѣшеніе на учрежденіе новой должности народныхъ инспекторовъ училищъ, составивъ одновременно слѣдующія правила для ихъ дѣятельности:

1. Учреждаются 12 образовательныхъ округовъ: 1) для Мукдена, Гирина и Хэйлунцзянской провинціи, 2) для Чжилійской и Шаньсѣйской провинцій, 3) для Шаньдунской и Хэнаньской, 4) для Шаньсѣйской и Сычуаньской, 5) для Хубэйской и Хунаньской, 6) для Цзянсухой, Аньхуйской и Цзянсихой провинцій, 7) для Фуцзяньской и Чжаэцзянской провинцій, 8) для Гуандунской и Гуаньской провинцій, 9) для Гуйчжоуской и Юньнаньской провинцій, 10) для Ганьсуской и Синьцзянской, 11) для вѣншей и внутренней Монголіи и 12) для Кукунора и Тибета.

2. Въ каждомъ округѣ будетъ по 2 инспектора училищъ.

3. Время службы въ каждомъ округѣ 1 годъ, въ теченіе котораго ими посѣщаются два или три округа.

Обстановка, въ которую поставлено образованіе. Прежде, чѣмъ разсматривать всѣ существующія школы, мы постараемся дать общую характеристику тѣхъ условій, въ которыя было поставлено новое образованіе. Главнѣйшими изъ нихъ являются конечно средства, развитіе народа, учителя и учебники.

Средства. Несомнѣнно, что наибольшимъ препятствіемъ въ настоящее время служить недостатокъ средствъ. Въ 1908 году былъ опубликованъ докладъ министерства народнаго просвѣщенія, изъ котораго видно, что доходы его за 1907 г. выразились въ суммѣ 1.078.549 ланъ, расходы 947.389 л. Въ отдѣльныхъ провинціяхъ расходы на учебное дѣло составляютъ круп-

ныя суммы (для Китая), свидѣтельствующія, что мѣстной администраціе принимаются серьезныя мѣры для развитія его. Такъ, напримѣръ, въ Цзянь-су ежегодно изъ таможенныхъ суммъ расходуется 170,000 ланъ (240.000 руб.), въ пр. Шаньдунъ—600.000 ланъ.

Учителя. За неимѣніемъ собственнаго учительскаго персонала, Китаю приходилось въ первое время обращаться къ иностранцамъ, по крайней мѣрѣ тамъ, гдѣ хотѣли поставить дѣло преподаванія основательно. Такъ какъ должности учителей оплачивались хорошо (300—400 и болѣе дол. въ мѣсяць), то охотниковъ занять ихъ явилось немало и среди нихъ люди, иногда совершенно не удовлетворяющіе своему назначенію, или ничего не кончившіе или очень мало. Впрочемъ вскорѣ это было замѣчено китайскимъ правительствомъ, и теперь оно относится уже разборчиво къ приему учителей,—предпочитая имѣть своихъ, хотя бы и плохихъ *). Общую характеристикой послѣднихъ въ настоящее время является слово посредственность. Большинство ихъ побывало въ Японіи и кое-что усвоило. Занявъ должность учителя, такіа лица скоро истощаютъ свой научный балластъ, что всегда становится яснымъ ученикамъ, теряющимъ иногда всякое уваженіе къ своему учителю. Оплачиваются должности китайскихъ учителей, конечно, значительно лучше, чѣмъ раньше, вслѣдствіе чего желающихъ занять ихъ находится достаточное число. Такъ учитель по иностраннымъ языкамъ въ провинціальныхъ среднихъ учебныхъ заведеніяхъ получаетъ 50 ланъ, т. е. 70 руб., по китайскимъ предметамъ—30 ланъ, т. е. 45 рублей, что по китайскимъ цѣнамъ вполнѣ прилично.

Уровень общаго развитія. Уровень образованія точно опредѣлить конечно невозможно. Оно вообще доступно всѣмъ и цѣнится всѣми. Г. Масгowaп **), напримѣръ, передаетъ объ интересномъ обычаѣ, связанномъ съ почитаніемъ науки. Нѣкоторые богатые китайцы нанимаютъ особыхъ сборщиковъ всякихъ печатныхъ или писанныхъ бумажекъ съ китайскими гіероглифами, не желая, чтобы святые письмена топтались человѣческими ногами. По нѣкоторымъ даннымъ можно судить, что число грамотныхъ въ Китаѣ не болѣе 5%. Почти всѣ бои умѣютъ писать и читать на бай-хуа; даже среди кули (чернорабочихъ) можно иногда встрѣтить знакомыхъ съ письменностью. Намъ кажется, что по своему развитію китаецъ не ниже европейца, иногда, не желающаго учиться даже при легкости своей письменности, тогда какъ у китайца мы встрѣчаемъ совершенно обратное от-

* В послѣднее время даже выработаны министерствомъ народнаго просвѣщенія особые правила въ 8 статьяхъ, ставящія извѣстныя условія приему учителей.

**) Sidelights on chinese life, 250.

ношеніе. Признано также всѣми трудолюбіе китайцевъ. Что же касается мнѣнія, что китайцы страшные зубрилы, то слѣдуетъ признать, что оно въ извѣстной степени справедливо: у нихъ болѣе развита память, чѣмъ способности къ логическому мышленію, хотя нѣкоторые съ такимъ мнѣніемъ не соглашаются. Какъ бы то ни было, по прилежаніе даетъ китайцу возможность восполнить этотъ недостатокъ. Конечно судьями въ этомъ отношеніи могутъ быть только европейцы, свободные отъ національнаго преувеличенія своихъ качествъ. Для характеристики, насколько оптимистическимъ можетъ быть взглядъ на китайскаго студента, мы приведемъ слѣдующую выдержку изъ отчета о дѣятельности нѣмецко-китайской школы въ Шанхаѣ. Успѣхи обученія были изумительны, если принять во вниманіе трудность языка, на которомъ велось обученіе. Онѣ явились слѣдствіемъ прежде всего выдающагося прилежанія студентовъ, ихъ отличной памяти и живого интереса къ наукѣ. Лучшіе изъ курса оставили за собою далеко (въ анатоміи) средній % нѣмецкаго студенчества, принимая во вниманіе то же время обученія. Особенно хорошее впечатлѣніе производитъ благовоспитанность, любезное, тактичное отношеніе молодыхъ людей къ своимъ воспитателямъ, которое сильно облегчаетъ намъ учителямъ жизнь и котораго такъ часто недостаетъ, къ сожалѣнію, въ нашихъ нѣмецкихъ университетахъ. Нужно еще отмѣтить и ихъ честность по отношенію къ наукѣ. Если они чего-либо не знали, они откровенно признавались въ этомъ. Слѣдуетъ констатировать, что существуетъ и обратный взглядъ на китайскую учащуюся молодежь, хотя онъ исходитъ по большей части отъ лицъ, не сталкивающихся непосредственно съ послѣднею. Такимъ образомъ въ дѣлѣ образованія очевидно будутъ проявлять свое дѣйствіе два фактора: трудолюбіе и сознаніе необходимости образованія, въ развитіи котораго въ настоящее время особенно важную роль должна играть пресса. Пресса въ Китаѣ начинаетъ играть роль проводника новыхъ идей и понятій, насчитывая до 250 органовъ. Китайцы охотно читаютъ газеты и при томъ даже низшіе классы населенія, что доказывается фактомъ существованія особыхъ народныхъ газетъ на разговорномъ языкѣ—байхуа 白話, на примѣръ, въ Пекинѣ газета „Обновленіе“ 淸新報 и „Патріотизмъ“ 愛國報 и пр. Изложеніе фактовъ въ этихъ газетахъ, подвергающихся теперь цензурѣ, въ большинствѣ случаевъ вѣрное, и отъ европейской прессы китайская мало чѣмъ отличается.

Учебники. Въ виду совершеннаго отсутствія даже 6—7 лѣтъ тому назадъ стремленія къ европейскому образованію изданіе учебниковъ и общеобразовательныхъ книгъ было дѣломъ совершенно новымъ для самихъ китайцевъ. Инициатива изданія первыхъ китайскихъ учебниковъ принадлежитъ миссіонерамъ, ко-

торымъ китайскій языкъ обязанъ многими понятіями въ положительныхъ наукахъ. Въ настоящее же время для изданія учебныхъ и другихъ книгъ возникла въ Шанхаѣ особая фирма подъ именемъ „Коммерческая Пресса“, выпустившая въ свѣтъ значительное количество книгъ, какъ учебныхъ такъ и общеобразовательныхъ. Послѣ просмотра этихъ книгъ, каждый несомѣнно придетъ къ заключенію, что онѣ вполне достигаютъ своей цѣли: изложеніе ясное и мѣстами даже прагматичное. Иностранное вліяніе сказалось даже на внѣшнемъ видѣ вновь издаваемыхъ книгъ, такъ какъ онѣ имѣютъ по большей части европейскій переплетъ, хорошія иллюстраціи и пояснительные чертежи, не отличаясь въ этомъ отношеніи ни въ чемъ отъ европейскихъ учебниковъ *).

Въ пополненіи китайскаго языка новыми понятіями и гіероглифами, особенную роль въ настоящее время играютъ японцы отъ которыхъ заимствуются многіе современные термины, скоро прививающіеся къ китайцамъ.

Въ дальнѣйшемъ развитіи китайскому языку очевидно предстоитъ дилема, если онъ желаетъ сохранить свою неприкосновенность: изобрѣсти новыя понятія и сдѣлать такъ, чтобы они не загромаждали языка новыми гіероглифами. Но даже при благопріятномъ разрѣшеніи этихъ затрудненій, китайцу предстоитъ отнынѣ довольно большая черновая работа. Если и у насъ даже, гдѣ письменность приблизительно соответствуетъ звуку, часто не понимается рѣчь чисто спеціальнаго характера, то въ Китаѣ она должна быть особннымъ камнемъ преткновенія. Вслѣдствіе этого при переходѣ къ спеціализаціи, китайскому студенту необходимо усваивать помимо тѣхъ гіероглифовъ, которые даютъ ему возможность понимать другъ друга, еще гіероглифы своей спеціализаціи. Въ виду обилія черновой работы, многіе даже высказываютъ мнѣніе, что для китайцевъ было бы лучше ввести преподаваніе нѣкоторыхъ предметовъ, наиболѣе трудныхъ, на иностранныхъ языкахъ, изученіе которыхъ входитъ въ настоящее время въ курсъ всѣхъ школъ, начиная съ низшей школы перваго разряда. Интересно, что китайское правительство вполне сознало необходимость облегчить для народа изученіе гіероглифовъ и въ числѣ своихъ мѣропріятій намѣтило изданіе учебниковъ китайскаго языка 3-хъ разрядовъ, обязательныхъ при преподаваніи. Въ первомъ разрядѣ будетъ не больше 3.600 гіероглифовъ, во второмъ—2.400 и въ третьемъ 1.200.

Японцы, желающіе провести свои идеи панмонголизма, сознаютъ отлично, что языкъ китайскій можетъ представлять

*) Вслѣдствіе этого совершенно неосновательны слова Macgowan изъ его книжки „Sidelights on Chinese life“, стр. 262.

большія затрудненія для пропаганды этихъ идей. Поэтому они пытаются унифицировать его, конечно, на японскій ладъ. Для этой цѣли въ ноябрѣ 1907 года прѣзжалъ въ Пекинъ японецъ Шуджи Изава, старавшійся учредить общество для упрощенія и объединенія гіероглифовъ. Въ томъ же направленіи работаетъ и общество Дунъ-я-тунъ-вань-хуй 東亞同文會 (общество странъ Восточной Азіи одинаковой культуры), образованное послѣ Симоносекскаго мира специально для проведенія идей панмонголизма.

Интересенъ также вопросъ, на какомъ языкѣ будетъ вестись преподаваніе. Для объединенія Китая онъ имѣетъ безусловно чрезвычайно важное значеніе. Извѣстно, что въ Срединной имперіи существуетъ масса нарѣчій, до того отличающихся другъ отъ друга, что китаецъ сѣвера и юга не могутъ объясниться между собою. Учебныя правила предвидѣли эти затрудненія и разрѣшили ихъ слѣдующимъ образомъ (переводъ изъ правилъ).

„Во многихъ государствахъ принять одинъ опредѣленный языкъ, вслѣдствіе чего облегчаются сношенія отдѣльныхъ частей государства между собою. Въ Китаѣ же преподаваніе ведется на мѣстныхъ нарѣчіяхъ, что порождаетъ то явленіе, что отдѣльныя провинціи не понимаютъ другъ друга. Нынѣ рѣшено объединить китайскій языкъ мандаринскимъ нарѣчіемъ—Гуань-хуа 官話. Вслѣдствіе этого, начиная съ учительскихъ семинарій и низшихъ училищъ перваго разряда въ курсъ китайской словесности должно входить преподаваніе мандаринскаго нарѣчія“, подъ которымъ въ данномъ случаѣ разумѣется пекинское нарѣчіе цивилизованныхъ китайцевъ. Въ будущемъ, будетъ требоваться отчетливое произношеніе и чтеніе на немъ. Слѣдуетъ имѣть въ виду, что благодаря громадной массѣ чисто правительственныхъ учебныхъ заведеній, реформа языка значительно облегчается, такъ какъ въ нихъ, конечно, возможно установить общій режимъ и лучший контроль.

Большимъ препятствіемъ къ надлежащей постановкѣ учебного дѣла нужно считать также проникновеніе въ школу политики, занимавшей въ послѣднее время сильно умы учащихся, такъ какъ ни учителя ни администрація не успѣли остановить сразу броженія. Во время агитаціи, напримѣръ, противъ займа на сооруженіе желѣзной дороги Сучжоу-Ханчжоу-Нинбо газеты сообщали о массовыхъ петиціяхъ и даже активной агитаціи учебныхъ заведеній. Извѣстенъ даже случай революціоннаго движенія въ полицейской школѣ главнаго города провинціи Ань-хуй Ань-цинъ-фу. Въ виду принятыхъ строгихъ мѣръ и даже изданія высочайшаго указа о томъ, чтобы учащіеся не вмѣшивались въ дѣла политики, газеты перестали сообщать о политическомъ движеніи. Послѣднее въ извѣстной степени воз-

цикло благодаря сочувствію самихъ наставниковъ, большинство которыхъ побывало за-границею и было охвачено общимъ національнымъ возбужденіемъ, тѣмъ болѣе, что характеръ китайцевъ въ массѣ послушный, и врядъ ли поэтому учащаяся молодежь стала бы сама начинать агитацію. Мѣстами броженіе было настолько сильно, что пришлось закрывать школы. Это случилось, напримѣръ, въ провинціи Юнь-нань, гдѣ въ Іюль 1907 г. изъ общаго количества 6 учебныхъ заведеній (среднихъ) было оставлено только 2—училище правовѣдѣнія и учительская семинарія. Интересенъ также случай съ китайскою высшею школою (college), образованною въ 1906 году въ Шанхаѣ для студентовъ, высланныхъ изъ Японіи въ виду нежеланія ихъ подчиниться обязательнымъ для студентовъ правиламъ. Студенты эти и въ новомъ учебномъ заведеніи стали выказывать склонность къ самостоятельности, когда начались нѣкоторыя стѣсненія ея, и покинули колледжъ, при чемъ болѣе половины ихъ при помощи сочувствующихъ имъ китайцевъ образовало отдѣльное учебное заведеніе, въ Цзянь-вэй, а остальные подчинились новому режиму. Пока правительство не справится съ этимъ движеніемъ, серьезныя занятія въ школѣ невозможны. Неудивительно, что благодаря ему во многихъ школахъ китайская молодежь не выучивается не только новымъ наукамъ, но даже и своему языку, что идастъ поводъ приверженцамъ старинны укрѣпляться въ своемъ мнѣніи въ пользу старой системы образованія.

Тормазомъ для образованія можетъ служить и слишкомъ матеріалистическій взглядъ на него. Въ немъ видятъ почти всѣ китайцы средство скорѣе пристроиться на государственную службу, что общано и правительствомъ. Такъ какъ въ виду большого количества кончающихъ многіе остаются за бортомъ, то появляется разочарованіе, и даже въ нѣкоторыхъ мѣстахъ значительное уменьшеніе количества учащихся.

Учебныя заведенія. Всѣ учебныя заведенія могутъ быть раздѣлены, какъ и у насъ, на общеобразовательныя и спеціальныя, при чемъ у китайцевъ наблюдается тенденція отдавать предпочтеніе послѣднимъ. Въ виду недостаточности спеціальныхъ знаній это стремленіе, впрочемъ, вполне понятно.

Режимъ и организація. Во всѣхъ учебныхъ заведеніяхъ установленъ приблизительно тотъ же режимъ, что и въ Европѣ. Во главѣ университета стоитъ ректоръ Цзунъ-цзянь-ду 總監督, во главѣ другихъ училищъ—директоръ цзянь-ду, далѣе слѣдуютъ инспектора—ти-дяо 提調 и учителя—цзяо-си 教習. Также какъ и у насъ ученики имѣютъ дневники—жи-цзи 記日, гдѣ имъ ставятся отмѣтки. За проступки менѣе значительные полагается запись въ кондуитный журналъ—цзи-го 記過, за бо-

лѣе важныя — исключеніе изъ училища туй-сіо 退學. Система оцѣнки успѣховъ также заимствована у европейцевъ, опредѣляясь разрядами — очень хорошо цзуй-ю-дэнъ 最優等, хорошо — ю-дэнъ и удовлетворительно — сяо-дэнъ 小. Отмѣтки выражаются въ процентномъ отношеніи къ 100, при чемъ удовлетворительно считается 60 (т. е. какъ и у насъ 3). По крайней мѣрѣ такъ установлено практикою, хотя въ правилахъ существуетъ другое раздѣленіе: отъ 100 до 80 очень хорошо, отъ 80 до 60 хорошо, отъ 60 до 40 посредственно, ниже 40 плохо, ниже 20 очень плохо. Учебныя правила установили опредѣленную одежду для учащихся китайскаго образца, за исключеніемъ



Гимнастика.

военныхъ училищъ. Матерія этого платья голубая, на верху шапки фіолетовый шарикъ, сдѣланный изъ матеріи. Во время гимнастики, какъ видно изъ прилагаемой иллюстраціи, надѣвается военная форма (пока только въ теоріи). Занятія ведутся въ теченіе всего года за исключеніемъ немногочисленныхъ праздниковъ и періода фу-тяня, т. е. съ конца іюня по начало августа, и новогоднихъ каникулъ съ 15-го декабря по 20-ое января. Впрочемъ за послѣднее время стали искусственно создавать по примѣру европейцевъ праздники, хотя сомнительно, чтобы такое подражаніе могло принести пользу Китаю, особенно празднованіе воскресныхъ дней.

Ученикамъ запрещается заниматься посторонними дѣлами и курить опиумъ, что соотвѣтствуетъ вполнѣ привычкѣ въ Россіи пить вино. Основой всего учебнаго дѣла, его одухотворяющею, заведующіе просвѣщеніемъ считаютъ нравственность, выраженную въ двухъ качествахъ: преданности чжунъ 忠 и почтительности сяо 孝, лучшія средства для достиженія котораго заключаются въ классическихъ книгахъ; къ нимъ присоединяются западныя науки для развитія уже ума (чжи 智) и способностей (и-нынъ 藝能). Вообще же въ вопросѣ объ образованіи китайцы держатся своеобразныхъ взглядовъ. Философъ Мэнь-цзы считалъ, на примѣръ, наиболѣе раціональной системою обученіе сына не самимъ отцомъ, а другимъ лицомъ, чтобы избѣжать недоразумѣній между отцомъ и сыномъ. Конфуцій также

относился къ воспитанію дѣтей довольно холодно, предоставляя большую долю свободы ихъ любознательности, а не считая необходимымъ развивать ее и облегчая тѣмъ работу дѣтскаго ума *). Въ виду такихъ взглядовъ учитель въ Китаѣ играетъ очень большую роль не только въ образованіи, но даже въ воспитаніи ребенка, при чемъ ему предоставляется право физическаго воздѣйствія.

Новые языки. Что касается языковъ, то необходимость ихъ безусловно признана Китаемъ; при этомъ вслѣдствіе легкости англійскаго языка онъ имѣетъ болѣе всего шансовъ на распространеніе; другимъ языкомъ наиболѣе распространеннымъ является японскій **).

Общеобразовательныя учебныя заведенія. Слѣдуя примѣру Японіи, Китай раздѣлилъ свои учебныя заведенія на 3 разряда: низшій — сяо-сіо-танъ, средній — чжунъ-сіо-танъ и высшій — гао-дэнъ-сіо-танъ, равняющійся колледжу. Интересно, что въ размѣщеніи этихъ училищъ сказалась врожденная любовь китайцевъ къ порядку и послѣдовательности. Начальныя училища должны открываться въ уѣздныхъ, среднія въ областныхъ и высшія въ главныхъ городахъ провинцій. Это раздѣленіе дѣйствительно проводится въ жизнь, какъ видно изъ многочисленныхъ данныхъ. Для общей характеристики программъ этихъ учебныхъ заведеній слѣдуетъ имѣть въ виду, что въ низшихъ школахъ второго разряда строго запрещается преподаваніе иностранныхъ языковъ, чтобы не забивать умственныхъ способностей большимъ количествомъ предметовъ въ ущербъ лучшему усвоенію китайскаго языка. Должно поразить насъ также отсутствіе въ программъ всѣхъ учебныхъ заведеній закона Божія, что замѣнено болѣе практичнымъ предметомъ, — правоученіями. Такъ какъ въ будущемъ, очевидно, эти правоученія

*) См. Village life in China by Smith, 70—3 и 264.

**) Школы, гдѣ изучается русскій языкъ, находятся въ слѣдующихъ мѣстахъ:

Въ Пекинѣ—Школа Китайской Восточной ж. д.
Въ Тяньцзинѣ—школа иностранныхъ языковъ.

„ „ —средняя школа.

Въ Калганѣ—военная школа низшаго разряда.

Въ Ханькоу—школа коммерческихъ знаній.

Въ Учанѣ—школа переводчиковъ.

Въ Цзинъ-чжоу—то же.

Чанъ-ша—провинціальная школа.

Кантонъ—школа переводчиковъ.

Ланъ-чжоу—высшая школа.

Въ Чифу—средняя школа.

Преподается также русскій языкъ въ Мукденѣ, Цицикарѣ, Гиринѣ, Урумци и въ скоромъ времени будетъ преподаваться въ Кульджѣ.

будутъ служить базисомъ нравственности китайцевъ, то на нихъ слѣдуетъ остановить наше вниманіе. Учебники правоученія озаглавлены у китайцевъ „Ethics“ или по китайски Сю-шэнь 修身, что означаетъ „самоусовершенствованіе“. Для низшихъ школъ они являются скорѣе хрестоматіями, гдѣ собраны различные житейскіе случаи: проявленія доблести, великодушія и другихъ хорошихъ качествъ. Для большей наглядности въ такихъ учебникахъ помѣщены иллюстраціи. Нѣкоторые рассказы несомнѣнно заимствованы у европейцевъ. Характеръ правоученій иллюстрируетъ слѣдующій рассказъ, взятый нами изъ учебника этики. Дѣйствующими лицами являются 2 мальчика Гуанъ-нинъ и Хуа-инъ, учившіеся всегда вмѣстѣ и притомъ сидя на одной и той же циновкѣ. Случилось, однако, такъ, что около дверей комнаты ихъ занятій проѣзжала повозка. Хуа-инъ, бросивъ книги, вышелъ посмотреть на нее. Тогда Гуанъ-нинъ разрѣзалъ циновку и сѣлъ отдѣльно, замѣтивъ своему товарищу: „послѣ того, что вы сдѣлали, вы не другъ мнѣ“.



Въ старшихъ классахъ преподаваніе этики ведется уже болѣе отвлеченно съ подраздѣленіемъ на главы, трактующія о воспитаніи души, тѣла, объ дружбѣ, привычкахъ и пр. Болѣе или менѣе можетъ соответствовать нашему предмету Законъ Божій изученіе классиковъ, извѣстныхъ у китайцевъ подъ именемъ Шэнь-цзяо 聖教.

т. е. конфуціанской религіи, но религія эта опять-таки является скорѣе сборникомъ этическихъ правилъ. Какъ видно изъ этого, на классическое преподаваніе теперь уже не обращается преимущественнаго вниманія. Такимъ образомъ этому искусственно взрожденному дѣтищу китайской духовной жизни удѣлили должное мѣсто. Сама молодежь, карьера которой зависѣла ранѣе исключительно отъ количества знаній въ классикахъ, теперь удѣляетъ имъ еще меньше вниманія, чѣмъ то требуется программой.

Общимъ для всѣхъ учебныхъ заведеній является также гимнастика; предполагается ввести еще преподаваніе военнаго дѣла—бинъ-сію. Судя по многимъ источникамъ китайская молодежь удѣляетъ много времени гимнастикѣ, и въ данномъ

случаѣ произошелъ несомнѣнный поворотъ общественнаго мнѣнія, такъ какъ ранѣе къ ней относились несочувственно.

Гимнастика конечно имѣетъ своею цѣлью не только подготовку населенія къ будущимъ его обязанностямъ защитника отечества, но въ особенности сдѣлать изъ него здороваго духомъ человѣка, умѣющаго постоять за себя и въ жизни, не хиллаго волею, что часто является слѣдствіемъ недостаточнаго физическаго развитія или вырожденія.

Что касается платы за ученіе, то китайское правительство рѣшило руководствоваться просвѣщенными взглядами на взиманіе ея. Какъ ранѣе, такъ и теперь оно считаетъ образованіе своимъ долгомъ. Слѣдствіемъ этого явилось то, что преподаваніе ведется въ низшихъ школахъ перваго разряда и въ учительскихъ семинаріяхъ безвозмездно, при чемъ постоянно высказываются пока еще не осуществленныя на практикѣ пожеланія сдѣлать начальное образованіе обязательнымъ для всѣхъ. Въ остальныхъ училищахъ взимается небольшая плата помѣсячно. Въ случаѣ если ученики пользуются столомъ и постояннымъ помѣщеніемъ, та за это берется дополнительная плата, варьирующая отъ 30 до 100 долларовъ.

Школьная жизнь китайскихъ дѣтей протекаетъ приблизительно въ обстановкѣ, какъ и у насъ, но заниматься имъ приходится больше, и учителя почти всегда относятся гораздо строже, чѣмъ у насъ, къ своимъ ученикамъ. Въ противоположность европейскимъ школамъ, въ китайскихъ во время обученія стоитъ гамъ и шумъ, производимый заучивающими слова учителя учениками. Объясняется это тѣмъ, что для усвоенія извѣстнаго понятія или гіероглифа необходимо знать его тонъ, и если ученикъ забылъ его, то *ipso facto* онъ потерялъ и мысль, такъ какъ возстановить чтеніе посредствомъ азбуки невозможно: китайская письменность гіероглифическая, изобразительная, а не азбучная. Поэтому, чтобы усвоить ее китайцу приходится преодолѣть массу препятствій. Обученіе въ школѣ начинается теперь съ чтенія легкихъ текстовъ, повторенія за учителемъ произносимаго имъ. Усвоивъ произношеніе, ученикъ переходитъ затѣмъ къ письменнымъ работамъ—каллиграфіи, по которой китайцы судятъ о степени образованности человѣка. Интересно то, что для каллиграфическихъ трудовъ всегда выбираютъ сочиненія поэтовъ Танской династіи, что конечно совершенно нераціонально, такъ какъ гіероглифъ лучше усваивается, если его не только заучать наизусть, но и написать. Обычнымъ явленіемъ раньше было то, что отъ ученика требовалась скорѣе память, чѣмъ пониманіе. Учитель считалъ урокъ хорошо выученнымъ, если ученикъ могъ его процитировать (вставши къ нему задомъ, отъ чего и происходитъ слово цитировать бэй 背) безъ записки. Вслѣдствіе этого

большая часть учениковъ усваивала многое просто на память, не всегда отдавая себѣ ясный отчетъ о внутреннемъ содержаніи. Насколько это было печально для Китайскаго знанія и науки, видно уже по тому, что теперь Китай совершенно отвергъ прежнюю систему образованія, вводя развивающіе умъ предметы вмѣсто зубренія классиковъ и пр. книгъ. Начальнымъ учебникомъ, вѣроятно еще сохранившимся и теперь, считалось „троесловіе“ сань-цзы-цзинъ 三字經, книжка, состоящая изъ фразъ въ 3 гіероглифа (общее число ихъ болѣе 1.000); книга эта была составлена 9 столѣтій тому назадъ неизвѣстно кѣмъ. Начинается она довольно высокопарною сентенціею: „Люди

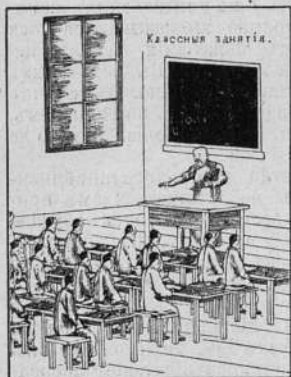

при ихъ рожденіи — отъ природы вполне добры, по своей натурѣ они приближаются другъ къ другу, но въ поступкахъ различны“. Послѣ этого она приводитъ всѣ жизненные, научные и пр. термины, перечисляетъ классическія книги, даетъ краткія историческія свѣдѣнія и вообще забиваетъ голову учащагося массою непонятныхъ ему рѣченій. Во многихъ частяхъ Китая послѣ окончанія этой книги приступали къ изученію „книги изъ 1000 гіероглифовъ“ — Цянь-цзы-вэнь 千 * 文, никогда не повторяющихся и расположенныхъ по 4 въ строку. Усвоивъ эти двѣ книги, ученикъ затѣмъ вступалъ на тернистый путь классической литературы, состоящей изъ Четверокнижія—сы-шу 四書 и Пятикнижія—у-цзинъ 五經. Достаточное представленіе мы могли бы при этомъ составить, какую работу приходится сдѣлать китайской молодежи, если бы у насъ низусть изучали всю біблію. По общему признанію не только европейцевъ, но и самихъ китайцевъ, несмотря на большія старанія, чрезвычайно малая часть въ дѣйствительности имѣла ясное понятіе о доктринахъ конфуціанизма. Дальнѣйшее образованіе состояло, какъ извѣстно, въ приложеніи того матеріала, который былъ раньше приобретѣн и въ составленіи сочиненій—вэнь-чжанъ 文章, въ чемъ и заключались ранѣе экзамены на ученые степени. Такова была постановка учебнаго дѣла раньше, вѣроятно она сохранилась въ извѣстной степени и теперь, вслѣдствіе чего мы и упомянули о ней.

Разряды современныхъ училищъ. Для большей ясности дальнѣйшаго повѣствованія, приводимъ заимствованную изъ

учебныхъ правилъ таблицу, въ которой показаны всѣ учебныя заведенія и постепенныя градаціи знанія:

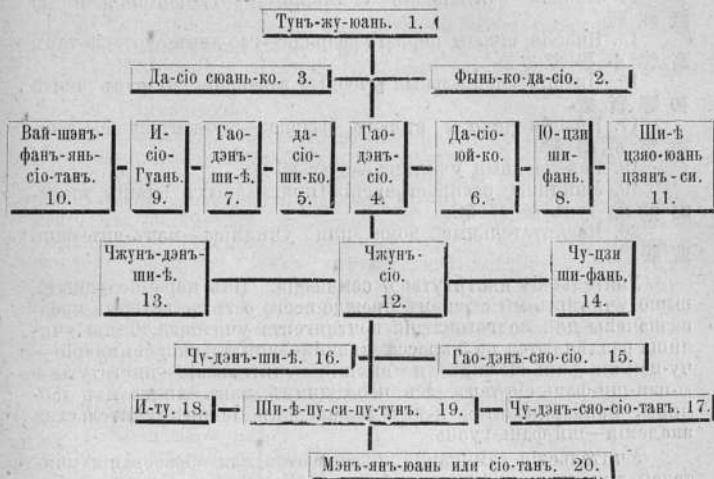

Объясненія: 1. Тунъ-жу-юань 同 儒 院 академія ученыхъ,
2. Высшее университетское знаніе по извѣстной области наукъ—фынъ-ко-да-сіо 分 科 大 學.

3. Да-сіо-сюанъ-ко 異 科—высшее университетское знаніе по одной отрасли какой-нибудь науки.

4. Колледжи—гао-дэнь-сіо 高 等 學.

5. Высшее университетское знаніе по одному предмету изъ извѣстной области знанія—да-сіо-ши-ко 科.

6. Подготовительные курсы къ университету—да-сіо-юй-ко 豫 科.

7. Высшія практическія (спеціальныя) училища гао-дэнь-ши-фъ 實 業.

8. Высшіе учительскіе институты — ю-цзи-ши-фанъ 優 級 師 範.

9. Академія иностранныхъ языковъ и-сіо-гуанъ 譯 學 館.

10. Училища иностранныхъ языковъ, разбросанныя по разнымъ провинціямъ—Вай-шэнь-фанъ-янъ-сіо-танъ 方 言 學 堂.

11. Объяснительное бюро для учителей по специальнымъ предметамъ—Ши-фъ цзяо-юанъ цзянь-си со 實 業 教 員 講 習 所.

12. Среднія учебныя заведенія — чжунъ-сіо-танъ 中學堂.
13. Специальныя среднія учебныя заведенія—чжунъ-дэнь-ши-фъ 實業.
14. Низшія учительскія семинаріи — чу-цзи-ши-фанъ 初級師範.
15. Низшія школы перваго разряда—гао-дэнь-сяо—сіо-танъ 高等小學堂.
16. Низшія спеціальныя учебныя заведенія чу-дэнь-ши-фъ 初等實業.
17. Низшія школы втораго разряда—чу-дэнь-сяо-сіо-танъ 初等小學堂.
18. Ремесленныя училища—и-ту 藝徒.
19. Училища распростращенія прикладныхъ знаній ши-фъ-пу-си-пу-тунъ * 習 *.
20. Воспитательныя дома или училища—мэнь-янъ-юанъ 蒙養.

Учительскіе институты и семинаріи. Изъ перечисленныхъ выше училищъ мы скажемъ прежде всего о тѣхъ, которыя предназначены для подготовленія контингента учителей. Такія училища раздѣляются на 2 класса: низшіи—учительскія семинаріи—чу-цзи-ши-фанъ-сіо-танъ и высшіи—учительскіе институты—ю-цзи-ши-фанъ-сіо-танъ. Къ послѣднимъ, какъ видно изъ таблицы, приравнивается и находящаяся въ Пекинѣ учительская академія—ши-фанъ-гуанъ.

Учительскія семинаріи учреждаются для образованія учителей для низшихъ школъ обоихъ разрядовъ, имѣютъ 5-лѣтній курсъ, съ ежедневными занятіями 6 часовъ. Временно эти семинаріи раздѣляются на нѣсколько отдѣловъ—полный курсъ—вань-цюанъ-ко 完全 и облегченный — цзянь-и-ко 簡易; на первый поступаютъ студенты (сюпай) въ возрастѣ отъ 18 до 25 лѣтъ, на второй въ возрастѣ отъ 25 до 30. Кромѣ того есть особое отдѣленіе Чуанъ-сіо 傳學 отдѣленіе воспитателей для лицъ отъ 30 до 50 лѣтъ. Проектировано учрежденіе этихъ училищъ на мѣстныя средства въ главныхъ городахъ провинцій и ниже вплоть до уѣзднаго города, при чемъ для училищъ главныхъ городовъ провинціи число учениковъ опредѣлено въ 300, для другихъ въ 150 ч. Учительскія семинаріи начали открывать въ главныхъ городахъ провинцій обращая ихъ послѣ перваго выпуска учениковъ въ учительскіе институты.

Предметы изученія:

1. Этика.
2. Педагогика, исторія ея и пр.
3. Классическая литература.
4. Китайская словесность.
5. Исторія Китая и иностранныхъ государствъ.

6. Географія.
7. Математика: арифметика суань-шу 算術, геометрія цзи-хэ 幾何, алгебра дай-шу 代數.
8. Химія ли-хуа 理化.
9. Естественныя науки бо-у 博物 (зоологія, ботаника и пр.).
10. Каллиграфія си-цзы 習 *.
11. Рисованіе и черченіе (цзы-цзай-хуа 自在畫 и юнъ-ци-хуа 用器畫).
12. Гимнастика.

По окончаніи семинаріи желающіе могутъ продолжать свое образованіе въ учительскихъ институтахъ. Прошедшіе курсъ общеобразовательныхъ среднихъ учебныхъ заведеній имѣютъ также право поступленія. Возрастъ 18—25 лѣтъ. Пріемъ по экзамену, въ количествѣ не болѣе 250 чел. Проектировано учрежденіе этихъ школъ въ столицѣ и въ главныхъ городахъ каждой провинціи. Цѣль учительскаго института—снабженіе среднихъ школъ и учительскихъ семинарій персоналомъ опытныхъ преподавателей. Обученіе въ институтахъ бесплатное, курсъ 4 года, при чемъ первый годъ—общеобразовательный, а 3 спеціальные. Въ общеобразовательный курсъ входятъ:

1. Разсужденія по вопросамъ этики.
2. Классики и вообще китайская литература.
3. Китайская словесность.
4. Японскій языкъ.
5. Англійскій языкъ.
6. Логика бянъ-сіо 辨學.
7. Математика.
8. Гимнастика военная и врачебная.

На старшихъ курсахъ ученики раздѣляются на слѣдующіе 4 разряда:

1. Филологическій, на которомъ изучаются языки китайскій и иностранные: англійскій, нѣмецкій и французскій; сюда же присоединены фізіологія, анатомія и психологія.

2. Историко-географическій, къ которому присоединены еще законовѣдѣніе, политическая экономія, психологія и анатомія.

3. Математическій, изучающій математику, физику и химію. Обязательнымъ языкомъ считается англійскій, въ курсъ введены еще ремесла, рисованіе и психологія, очевидно очень понравившаяся китайцамъ.

4. Естественный, изучающій ботанику, горное дѣло. На всѣхъ разрядахъ обязательно изученіе педагогики.

Женскія учительскія семинаріи. Въ настоящее время обращено также вниманіе и на развитіе женскаго образованія. Для

подготовленія учительницъ въ женскія школы открываются учительскіе женскіе институты нью-цзы-ши-фанъ-сію-танъ. Такія школы рѣшено учредить сначала на правительственныя средства въ областныхъ городахъ. Курсъ ихъ опредѣленъ въ 4 года, а число ученицъ въ 200, обученіе бесплатно. Право на поступленіе приобрѣтается окончаніемъ 4 классовъ низшаго училища старшаго разряда въ возрастѣ не свыше 15 лѣтъ. Кончившія же 2 класса того же училища поступаютъ на подготовительный курсъ (1 годъ).

Программа учительскихъ институтовъ слѣдующая:

1. Этика.
2. Педагогика.
3. Китайская словесность.
4. Исторія Китая и иностранныхъ государствъ.
5. Географія Китая и иностранныхъ государствъ.
6. Математика—арифметика, начальная алгебра и геометрія.
7. Естественныя науки—зоологія, фізіологія, гигиена, химія въ общедоступномъ изложеніи.
8. Рисованіе.
9. Домашнее хозяйство—платье, пища, жилище, дѣтскія болѣзни, домашнее счетоводство и пр.
10. Шитье.
11. Рукодѣліе.
12. Музыка, пѣніе, искусство преподаванія ихъ.
13. Гимнастика.

Отнынѣ, какъ видно изъ предыдущаго, женщина можетъ выступить на поприщѣ общественной дѣятельности въ качествѣ учительницы. Такъ какъ женскіе учительскіе институты являются высшими учебными заведеніями для низшихъ женскихъ училищъ, то удобнѣе всего сказать о послѣднихъ здѣсь.

Низшія женскія школы. Низшія женскія школы, какъ и мужскія раздѣляются на 2 разряда—старшій гао-дэнъ и младшій чу-дэнъ. Въ послѣдній имѣютъ право поступать дѣти отъ 7 до 10 лѣтъ, въ первый отъ 11 до 14, курсъ ученія и того и другаго разряда 4-лѣтній.

Программа низшихъ училищъ второго разряда слѣдующая:

1. Этика.
2. Китайская словесность, на которую обращается главное вниманіе (отъ 12 до 14 часовъ въ недѣлю).
3. Арифметика.
4. Рукодѣліе.
5. Гимнастика.
6. Рисованіе.
7. Музыка и пѣніе.

Курсъ низшаго училища перваго разряда отличается отъ курса втораго разряда только тѣмъ, что всѣ предметы или продолжаются или проходятся подробнѣе, кромѣ того къ географіи Китая присоединяется еще географія иностранныхъ государствъ, затѣмъ вводится краткое изученіе естественныхъ предметовъ и гігіены.

Низшія мужскія школы. Низшія мужскія школы раздѣляются на 2 разряда: младшій чу-дэнъ-сяо-сіо-танъ и старшій гао-дэнъ-сяо-сіо-танъ. Первые обычно помѣщаются въ какой-нибудь кумирнѣ или фанцзѣ, бѣдно, но прилично обставлены. Какъ извѣстно религіозностью китайцы не отличаются, и правительство



Въ женской школѣ.

ничего не имѣетъ противъ обращенія храма вѣры въ храмъ знанія. Очень часто можно встрѣтить доклады или разсужденія въ газетахъ на тему, что монахи тунейдцы и что слѣдуетъ ихъ отдать въ солдаты, а кумирни обратить въ училища. Такъ какъ кумирни разбросаны повсюду въ Китаѣ, то въ случаѣ обращенія ихъ подъ училища въ каждомъ селеніи найдется приличное зданіе для послѣднихъ.

Низшая школа младшаго разряда имѣетъ 5-ти лѣтній курсъ. Возрастъ для поступленія—свыше 7 лѣтъ. По учебнымъ правиламъ такого рода училища должны учреждаться въ селахъ на каждыя 100 домовъ по одному со штатомъ въ 30 человѣкъ, обученіе бесплатно. Курсъ низшаго училища перваго разряда 4-хлѣтній, за обученіе вносится извѣстная плата въ размѣрѣ

отъ 30 до 60 центовъ въ мѣсяцъ. Старшій разрядъ является слѣдующею ступенью для младшаго разряда низшихъ училищъ, но помимо кончившихъ послѣднія могутъ поступать и посторонніе въ возрастѣ не выше 15 лѣтъ, если они удовлетворяютъ экзаменаціоннымъ требованіямъ. Проектировано учрежденіе этихъ училищъ во всѣхъ сколько-нибудь важныхъ городахъ, начиная съ деревень цунъ 村.

Учебная программа обоихъ разрядовъ одинакова, но въ низшей школѣ старшаго разряда все проходитъ подробнѣе, при чемъ обращается особенное вниманіе на естественныя науки—земледѣліе—пунъ 農, физику—у-ли 物理 и пр.

Общая программа слѣдующая:

1. Этика—сю-шань 修身.
2. Классическая литература—цаинъ-сіо 經學.
3. Китайская литература—чжунъ-го-вэнь 中國文.
4. Арифметика—суанъ-шу 算術.
5. Китайская исторія—чжунъ-ши 中史.
6. Географія Китая и иностран. государствъ 地理.
7. Естественныя науки въ общихъ чертахъ—гэ-чжи 格致.
8. Гимнастика—ти-цао 體操.

Въ низшихъ училищахъ предоставляется значительная доля инициативы самому мѣстному населенію, и большая часть такихъ училищъ открыта по его желанію. Въ этомъ случаѣ, какъ и въ Европѣ, образуется родительскій совѣтъ, который завѣдуетъ дѣлами училища, приглашаетъ учителей и пр.

Банъ-жи-сіо-танъ. Къ низшимъ школамъ нужно причислить и такъ называемыя Банъ-жи-сіо-танъ 半日, т. е. „училища утреннихъ и вечернихъ классовъ“, занятія въ которыхъ ведутся въ ту или другую часть дня; возникли они специально для тѣхъ, которымъ какая-либо служба или дѣло не позволяютъ посвящать все время ученію, а между тѣмъ въ связи съ наступившимъ теперь пробужденіемъ Китая находятся желающіе учиться, даже независимо отъ матеріальныхъ благъ, которыхъ повидимому не даетъ Банъ-жи-сіо-танъ. Въ Пекинѣ такихъ училищъ насчитывается нѣсколько.

Любознательность удовлетворяется еще другимъ способомъ, посредствомъ такъ называемыхъ освѣдомительныхъ бюро янь-цзю-хуй или со 研究會, учрежденіе которыхъ несомнѣнно могло бы сыграть видную роль въ развитіи общепользныхъ знаній. У китайцевъ до самаго послѣдняго времени не существовало библиотекъ, но если бы онѣ и были, то въ виду трудности китайскаго языка даже человекъ образованный затруднился бы читать всѣ тексты, поэтому освѣдомительныя бюро могутъ замѣнить наши библиотеки: въ нихъ интересующіеся извѣстнымъ вопросомъ будутъ находить не только книги, но и объясненія, что конечно устранить

то ненормальное явление, что китаецъ, не посвятившій себя учебной или административной дѣятельности, забывалъ языкъ. Для той же цѣли въ настоящее время открываются публичныя библіотеки, напримѣръ, въ Нанкинѣ, въ Пекинѣ и учреждаются читальни Юэ-бао-чу или Янь-бао-шэ.

Не оставлено безъ вниманія и физическое развитіе, для котораго теперь образуются гимнастическія общества, противъ нихъ, однако, въ послѣднее время приняты репрессивныя мѣры, такъ какъ, очевидно, они начинаютъ дѣлаться гнѣздомъ революціонныхъ элементовъ.

Среднія училища. Слѣдующей ступенью послѣ Гао-дэнь-сяо-сіо-тана является среднее училище — чжунъ-сіо-танъ. По правительственному проекту въ каждомъ областномъ городѣ должно быть минимумъ 1 училище, что на практикѣ дѣйствительно приводится въ исполненіе. Въ среднія училища принимаются не только кончившіе гао-дэнь-сяо-сіо-танъ, но и другіе, если они окажутся на высотѣ экзаменаціонныхъ требованій. Возрастъ опредѣленъ отъ 15 до 18 лѣтъ; число учениковъ для каждаго училища отъ 200 до 400 чел. За обученіе вносится извѣстная плата отъ 1 до 2 долларовъ въ мѣсяцъ. Распредѣленіе времени, какъ въ среднихъ, такъ и вообще во всѣхъ училищахъ Китая отличается отъ принятаго у насъ. Ученики встаютъ въ 6 съ половиною часовъ утра и съ 8 часовъ до 12 съ перерывомъ послѣ каждаго часа въ 10 минутъ проходятъ 4 урока, занимаясь въ это время европейскими науками и языками, изъ которыхъ обязательнымъ считается англійскій. Затѣмъ съ 1½ начинаются опять занятія, на этотъ разъ уже классиками, продолжающіяся въ теченіе 2 часовъ до 3½. Наконецъ съ 4 до 5 часовъ происходятъ гимнастическія упражненія, а съ 6½ до 8 час. подготовительныя занятія къ слѣдующему дню. Свѣдѣнія эти нами почерпнуты отъ очевидца, что доказываетъ, что указанная въ правилахъ норма ученія въ 6 часовъ дѣйствительно исполняется.

Въ теченіе 5-ти лѣтняго курса средней школы проходятся слѣдующіе предметы:

1) Этика, 2) классическая литература, 3) китайская словесность, 4) географія, 5) исторія, 6) физика, 7) химія, 8) естественныя науки, — ботаника чжи-у 植物, зоологія дунъ-у 動, физиологія шэнь-ли 生理, гигиена вэй-шэнь 衛生 и горное дѣло гунъ-у 礦, 9) математика—алгебра, геометрія и тригонометрія—санъ-цзю 三角, 10) одинъ изъ языковъ: англійскій, французскій или японскій, 11) рисованіе и 12) гимнастика. Въ самомъ послѣднемъ классѣ проходитъ еще законовѣдѣніе и политическая экономія.

Колледжи. Слѣдующею ступенью образованія послѣ среднихъ школъ является колледжъ—гао-дэнь-сіо-танъ, что въ пере-

водѣ означаетъ „высшее училище“. Эти учебныя заведенія только начинаютъ свое существованіе. Послѣ перваго выпуска учениковъ средней школы въ главномъ городѣ провинціи, послѣдняя обращается въ колледжъ. Судя по объявленіямъ въ газетахъ, поступающіе въ колледжъ должны имѣть степени отъ магистра цзю-жэнь до цзянь-шэна младшаго студента, получившаго это званіе за пожертвованіе, и кончившіе среднее училище. Возрастъ опредѣленъ въ 25 лѣтъ и выше. Всѣ желающіе поступить и удовлетворяющіе вышеозначеннымъ условіямъ подвергаются экзамену, но, такъ какъ правила вполнѣ основательно признають, что послѣ экзамена можетъ не оказаться соотвѣтствующаго числа кандидатовъ, то въ видѣ временной мѣры рѣшено понизить экзаменаціонныя требованія и открыть еще дополнительный классъ для подготовки.

Цѣлью учрежденія гао-дэнь-сіо-тана является подготовленіе къ университету (такъ сказать юй-бэй-ко * 備考), преподаваніе рассчитано на 3 года по 6 часовъ занятій каждый день. Такія училища должны открываться только въ главныхъ городахъ провинціи и имѣть штатъ въ 500 ч. Съ гао-дэнь-сіо-тана уже начинается специализація, при чемъ существуетъ 3 отдѣла ея: 1) классической литературы цзинь-сіо-ко 經, юридическій чжэнь-фа-ко 政法 и словесный вэнь-сіо-ко 文, 2) естественныхъ наукъ и 3) медицинскій. Обязательнымъ языкомъ считается англійскій; нѣмецкій же и французскій — необязательны. Тѣ, которые желаютъ продолжать свое образованіе на юридическомъ факультетѣ университета, могутъ изучать латинскій языкъ 蠟 丁, считающійся на медицинскомъ отдѣлѣ даже обязательнымъ, также какъ и нѣмецкій языкъ. Въ виду обилія предметовъ, проходимыхъ въ колледжахъ, мы не будемъ приводить ихъ программы. Скажемъ только, что и здѣсь на всѣхъ отдѣлахъ ведется преподаваніе гимнастики и, что еще болѣе странно, стратегіи — чжань-шу-сіо 戰術; очевидно, что такимъ образомъ правительство думаетъ воспитать воинственный духъ народа для предстоящаго выступленія Китая въ качествѣ великой военной державы.

Такъ какъ колледжи являются посредствующимъ звеномъ между среднимъ училищемъ и университетомъ, подготовляющимъ къ специализаціи, то по проекту правилъ они должны быть особенно хорошо оборудованы. При каждомъ колледжѣ будутъ учреждаться помимо обычныхъ аудиторій еще спеціальныя—физическія, химическія, естественныя, затѣмъ залы для рисованія, кабинеты для опытовъ, библіотеки, музеи, отдѣльныя актовые залы и разныя др. служебныя зданія. Рѣшено также при каждомъ гао-дэнь-сіо-танѣ имѣть интернаты. Какъ видно изъ этого перечня, обстановка высшаго училища является сколомъ съ европейской.

Къ гао-дэнъ-сіо-тану нужно причислить вообще все спеціальныя учебныя заведенія, въ которыхъ преподаваніе поставлено на серьезную почву *).

Университетъ и Тунъ-жу-юань. Самою высшею ступенью образованія является университетъ да-сіо-танъ 大學堂. Въ настоящее время постановка образованія въ университетъ конечно еще неудовлетворительна — хорошихъ профессоровъ нѣтъ, а приглашенные изъ-за границы немногимъ лучше самихъ китайцевъ.

Интересно то, что, не довольствуясь университетомъ, какъ высшимъ представителемъ науки, китайское правительство проектировало еще учрежденіе „докторской академіи“ — тунъ-жу-юань, въ которую могутъ поступать только окончившіе университетъ и заниматься въ ней самостоятельно въ теченіи 5 лѣтъ. Цѣль учрежденія этой академіи, пока гласятъ правила, та, чтобы китайская наука какъ отвлеченная, такъ и прикладная прогрессировала. Такимъ образомъ академія ученыхъ (или докторовъ) является квинтъ-эссенціею китайскаго ума, теории и вообще движенія впередъ въ противоположность Ханьлинъской академіи, бывшей до сихъ поръ выразительницей регресса китайцевъ и консерватизма. Такъ какъ, однако, Ханьлинъская академія должна пополняться изъ кончившихъ тунъ-жу-юань, то со временемъ, очевидно, она реформируется.

Въ противоположность тунъ-жу-юань университетъ является представителемъ жизни, прилагающимъ на практикѣ и изучающимъ тѣ теории и открытія, которыя будутъ сдѣланы академіею. Университетъ пока только въ проектѣ дѣлится на 8 слѣдующихъ факультетовъ съ 3-хъ лѣтнимъ курсомъ для cadaго изъ нихъ, за исключеніемъ специальностей юридической и медицинской, гдѣ для прохожденія курса установлено 4 года:

1. Классическій—цзинъ-сіо-ко.
2. Юридическій—чжэнь-фа-ко.
3. Словесный—вэнь-ко.
4. Медицинскій—И-ко 醫.

*) Скажемъ для характеристики постановки образованія въ этихъ школахъ о высшей школѣ въ Цзи-нань-фу. Въ настоящее время въ ней обучаются 268 студентовъ, изъ которыхъ 107 находятся на словесномъ отдѣлѣ, 69 на специальномъ и 92 въ подготовительной школѣ. Въ числѣ преподавателей ея находятся 3 иностранца—американецъ, германецъ и англичанинъ; французскій языкъ преподается китайцемъ, прожившимъ нѣсколько лѣтъ во Франціи. Изъ остальныхъ преподавателей 6 ведутъ занятія на англійскомъ языкѣ, 1 на нѣмецкомъ. Все студенты живутъ въ интернатѣ при школѣ и только по специальному разрѣшенію выѣзжаютъ. Гимнастика обязательна и 300 ружей (маузеровскихъ) назначены для этого. Школа снабжена дортуарами, бібліотекою—китайскою и англійскою, обсерваторіею, физическими и химическими кабинетами, электричествомъ, музеемъ и пр. (со словъ очевидца). См. The N. C. Herald, 18 XII 09.

5. Естественный—Гэ-чжи 格致.
6. Агрономический—нунъ-ко 農.
7. Технологический—гунъ-ко 工.
8. Финансовый—шанъ-ко 商.

Все эти факультеты должны быть полностью только въ Пекинскомъ Университетѣ, въ другихъ же требуется имѣть ихъ не болѣе 3-хъ. Факультеты въ свою очередь раздѣляются на специальности—мынь 門, которыхъ насчитывается въ каждомъ факультетѣ отъ 8 до 11. Студентъ можетъ изучать даже одну только специальность. Изъ иностранныхъ языковъ преподаются въ да-сіо-танѣ англійскій, нѣмецкій, французскій и русскій, недавно (въ 1907 г.) упраздненный. За право ученія въ университетѣ полагается ежемѣсячная плата въ 4 доллара, но лучшіе студенты не только освобождаются отъ нея, но даже принимаются на казенный счетъ. Пріемъ производится по предварительному экзамену, для котораго необходимо окончаніе или подготовительнаго университетскаго курса или гао-дэнь-сіо-тана. Администрація университета приблизительно та же, что и въ европейскихъ университетахъ: во главѣ его стоитъ ректоръ—цзунъ-цзянь-ду во главѣ факультетовъ деканы—цзянь-ду. Въ настоящее время существуетъ 3 университета: въ Пекинѣ, Тянь-цзинѣ и Тай-юань-фу. Нанкинскій Генераль-Губернаторъ предполагаетъ открыть еще 4-ый университетъ въ Нанкинѣ. Относительно Тяньцзиньскаго и Тайюаньскаго университетовъ слѣдуетъ сказать, что они еще менѣе заслуживаютъ наименованія университетовъ, чѣмъ Пекинскій. Впрочемъ въ 1908 г. Министерство Народнаго Просвѣщенія стало принимать мѣры къ дѣйствительному выполнению проекта устройства въ Пекинѣ университета съ полнымъ комплектомъ факультетовъ. Все необходимыя средства въ количествѣ 2-хъ мил. ланъ (около 3-хъ мил. р.) были даны умершею императрицею Цы-си. Постройка зданія въ европейскомъ стилѣ должна закончиться въ 1910 году, какъ явствуетъ изъ послѣднихъ сообщеній прессы, и тотчасъ же будетъ открытъ филологическій факультетъ, профессорами котораго будутъ китайцы. Въ ближайшую очередь будутъ открыты также технологическій и юридическій факультеты, для которыхъ предполагается пригласить иностранныхъ профессоровъ.

Для подтвержденія нашей мысли о томъ, что пекинскій университетъ еще не возвысился до уровня научныхъ требованій, приведемъ темы, предложенныя на выпускныхъ экзаменахъ въ 1908 г. на филологическомъ факультетѣ (и-сіо-гуань). То, что приложимо къ пекинскому университету, будетъ также приложимо и къ другимъ учебнымъ заведеніямъ разныхъ раз-

рядовъ, и такимъ образомъ для насъ будетъ болѣе или менѣе ясно, почему въ послѣднее время приверженцы старыхъ классическихкихъ экзаменовъ подняли голову.

1) По китайской словесности—„имущество“ (письм.).

2) По этикъ (устная) „отрицательныя и положительныя стороны ученія Яо-цзына“.

3) По иностраннымъ языкамъ (письменно и устно).—„Работай безъ усталы, поступай открыто“.

4) По иностраннымъ языкамъ—переводъ.

5) По международному праву—общему.—„Есть ли различіе между консульской юрисдикціею и международнымъ правомъ“. „Предположимъ, что ведутъ войну 2 государства А и Б. А овладѣло владѣніями Б. На какія группы должно раздѣлить государство А тѣ движимыя и недвижимыя имущества, которыя находятся на территоріи Б?“.

6) По частному международному праву.—„Различіе въ международномъ правѣ между положеніями — „мѣсто происхожденія“ и „личное право“ (наслѣдованія). Положительныя и отрицательныя стороны ихъ. Какое положеніе считается теперь у иностранцевъ наилучшимъ?“ — „Предположимъ, что подданный государства А перешелъ въ подданство государства Б. Пользуется ли онъ всеми правами и преимуществами коренныхъ подданныхъ государства Б?“.

7) По философіи права.—„Что разумѣется подъ именемъ государственная власть?“.

9) По финансовому праву.—„Существуютъ 2 системы налоговъ—прямые и косвенные. Положительныя и отрицательныя стороны ихъ. Какой системѣ отдають теперь предпочтеніе иностранныя государства“.—„Какъ слѣдуетъ дѣйствовать при заключеніи государственнаго займа—заключеніе его, выплата и пр?“

10) По педагогикѣ.—„Какихъ придерживатьсь принциповъ въ школьномъ и домашнемъ обученіи для согласованія одного съ другимъ? Необходимо ли общее обученіе“ и пр?

11) По исторіи.—„Изложеніе важнѣйшихъ статей кяхтинскаго договора“. „Уставы Наполеона“.

12) По географіи.—„Государства суверенныя, находящіяся подъ протекторатомъ, племена и кочевые народы Азіи“.—„Владѣнія англичанъ, португальцевъ, нѣмцевъ и пр. въ Африкѣ, границы ихъ“.

13) По физикѣ.—„Примѣненіе электрической энергіи“. — „Законы отраженія свѣтовыхъ лучей“. „Разложеніе свѣта на 7 цвѣтовъ, порядокъ ихъ и пр.“.

14) По химіи.—„Кислоты, осадки, щелочи и пр.; опытъ и словесное изложеніе“.

15) По фізіологіи.—„Построеніе глаза и пр.“.

16) По ботаникѣ. — „Раздѣленіе на классы растеній и способы опредѣленія ихъ“.

17) По зоологіи. — „Колѣнчатые животныя“.

18) По минералогіи. — „Угольные породы“.

19) Черченіе.

20) По математикѣ: арифметикѣ: „Имѣются 2 сорта чая, первый и второй. 3 фунта первого смѣшаны съ 6 фунтами второго, послѣ чего оказалась, что фунтъ смѣси стоитъ 30 коп. Послѣ этого еще смѣшали 12 фунтовъ первого сорта съ 4 фунтами второго, при чемъ оказалось, что фунтъ смѣси стоитъ 35 коп. Сколько стоитъ фунтъ первого и второго сорта?“.

21) По алгебрѣ: рѣшить $\left(\frac{1}{cb} \times \frac{1}{ca} \times \frac{1}{ab}\right) \times \frac{ab}{a^2 - (b+c)^2}$ и пр.

22) По тригонометріи $\frac{(a^2 - b^2) \cot(A-2)}{\cot(A+2)} \times \frac{(a^2 \times b^2) \tan\left(\frac{A}{2}\right)}{\cot(A-a)} A$

$$\sin(A \times B) = \sin A \cos B + \cos A \sin B.$$

$$\sin(A - B) = \sin A \cos B - \cos A \sin B.$$

Помимо этихъ темъ были еще 3 по физикѣ, торговому праву и финансовому. Какъ видно изъ нихъ, уровень знанія колеблется въ университетѣ отъ 2-го класса гимназіи до университетскаго курса.

Подготовительныя школы. Не оставлены безъ вниманія и самыя низшія подготовительныя школы, такъ называемыя мѣн-янъ-юанъ 蒙 * — воспитательные дома, открываемые для начальнаго образованія дѣтей отъ 3 до 7 лѣтъ. Въ Китаѣ были собственно и ранѣе подобнаго характера школы, именно пріюты для брошенныхъ дѣтей Юй-инъ-танъ 育嬰堂 и сиротскіе пріюты цзинъ-цзѣ-танъ 敬節, при которыхъ рѣшено въ настоящее время учредить воспитательные дома. Предполагается также обратить вниманіе на образованіе кормилицъ—жу-вэнь 乳文 и воспитательницъ бао-му 保姆, установивъ для нихъ поощрительныя награды. Слѣдуетъ замѣтить, что это, судя по правиламъ, считается однимъ изъ наиболѣе важныхъ моментовъ въ воспитаніи, съ чѣмъ нельзя не согласиться, такъ какъ зародышъ хорошихъ понятій, извѣстныя направляющія впечатлѣнія даются въ самомъ раннемъ возрастѣ, что доказано еще г. Ушинскимъ (въ его трудѣ „Человѣкъ какъ предметъ воспитанія“).

Мѣры для поднятія уровня знаній среди чиновниковъ. Сознавая, что при всѣхъ благихъ пожеланіяхъ, мѣропріятія правительства могли бы остаться тщетными, если бы китайское чиновничество стало систематически имъ противодѣйствовать, было рѣшено обратить вниманіе на развитіе ихъ. Насколько широко была задумана эта реформа, видно изъ того,

что рекомендовано отправленіе за границу даже маньчжурской знати. Для того, чтобы она не сдѣлала изъ своего путешествія *partie de plaisir* постановлено, что каковъ бы ни былъ рангъ сановника или чиновника, онъ не можетъ считать себя выше посланника или брать съ собою болѣе двухъ переводчиковъ и 3-хъ слугъ. Выше мы уже сказали, что проектированы командировки за границу и ханьлиньцевъ. Съ другой стороны и въ самомъ Китаѣ существуетъ академія, „Цзинь-ши-гуань“, въ которую поступаютъ имѣющіе степень доктора въ возрастѣ не выше 35 лѣтъ, для изученія новыхъ наукъ. Магистры же и лучшіе студенты—цзюй-жэнь и гунъ-шэнь могутъ поступать въ общеобразовательныя училища, если имѣютъ не выше 30 лѣтъ, выше же этого возраста—въ учительскіе институты съ облегченнымъ курсомъ.

Опасаясь остаться назади въ отношеніи образованія, дальнѣйшаго рычага влиянія на народъ, маньчжурское правительство рѣшило въ началѣ 1908 года командировать въ Англію, Германію и Соединенные Штаты Америки ежегодно по 20 маньчжурскихъ юношей на 3 года для изученія юридическихъ, политическихъ и военныхъ наукъ. На путевые расходы каждый студентъ могъ получить по 1100 руб. и 430 руб. ежемѣсячно. При студентахъ этихъ долженъ состоять специальный драгоманъ. Несмотря на выгодныя условія командировки необходимаго комплекта до сихъ поръ не нашлось.

Спеціальныя школы. Все вышесказанное относится къ общеобразовательнымъ школамъ, но существуетъ еще многочисленный разрядъ училищъ спеціальныхъ ши-ф-сіо-танъ 實業, образование которыхъ считается особенно настоятельнымъ въ виду необходимости имѣть достаточное количество спеціалистовъ. Въ настоящее время еще нѣтъ высшихъ спеціальныхъ школъ, которыя могли бы давать преподавателей для низшихъ, и для образованія штата ихъ учреждаются особые курсы воспитателей цзянь-си-со. Изъ спеціальныхъ учебныхъ заведеній особенно подробно разработаны правила для земледѣльческихъ, нунъ-ф-сіо-танъ 農, техническихъ, гунъ-ф-сіо-танъ 工 и коммерческихъ шанъ-ф-сіо-танъ 商. Какъ и общеобразовательныя школы, такъ и спеціальныя раздѣляются на 3 разряда: низшій—чу-дэнь, средній—чжунъ-дэнь и высшій—гао-дэнь. Въ низшія училища поступаютъ изъ общеобразовательныхъ низшихъ училищъ второго разряда чу-дэнь-сяо-сіо-танъ въ возрастѣ выше 13 лѣтъ, но при этомъ признается, что въ настоящее время точное исполненіе этого предписанія невозможно за неимѣніемъ соотвѣтствующаго состава какъ учителей, такъ и учениковъ.

Для распространенія практическихъ знаній предполагено учреждать обыкновенно при вышеназванныхъ училищахъ „школы распространенія практическихъ знаній“ — ши-ф-пу-си-пу-тунъ-

сіо-танъ. Цѣль этихъ школъ ясна изъ самаго названія ихъ. Въ значительномъ количествѣ существуютъ теперь и ремесленные школы—И-ту-сіо-танъ. Программа и назначеніе ихъ тѣ же, что и въ Европѣ.

Помимо указанныхъ школъ, имѣющихъ конечно громадное значеніе въ развитіи народной предприимчивости, существуетъ цѣлый рядъ школъ, вызванныхъ потребностями государственной жизни и словесными предразсудками. Къ послѣднимъ мы должны причислить школу Гуй-чжоу-сіо-танъ (лу-цзюнь), т. е. школу для знати съ курсомъ кадетскаго корпуса (貴胄學堂)*. Проектировано также учрежденіе школы для изученія дѣтьми знатныхъ лицъ юриспруденціи—Гуй-чжоу-фа-чжанъ-сіо-танъ 法政, соотвѣтствующую нашему училищу правовѣднія.

Что же касается училищъ, предназначенныхъ служить интересамъ государства, то здѣсь прежде всего необходимо упомянуть о военныхъ, на которыя было обращено вниманіе китайскаго правительства прежде всего. Военныя школы переживаютъ въ настоящее время переходный періодъ: развитіе ихъ началось очень рано, безъ системы, которая вообще стала вводиться въ самое послѣднее время. Ранѣе эти училища раздѣлялись на 2 разряда, низшій у-бэй-сіо-танъ 武備 и средній—цзянь-бянь-сіо-танъ 將弁 (юнкерскія) и у-пу-тувъ-чжунъ-сіо-танъ 武普通 (кадетскіе корпуса). Первое училище у-бэй-сіо-танъ было основано въ Учанѣ по инициативѣ Чжанъ Чжи-дуна еще въ 1897 г.; преподаваніе въ немъ велось подъ руководствомъ нѣмецкихъ офицеровъ. Въ настоящее время число образованныхъ на европейскій ладъ офицеровъ въ этихъ школахъ должно быть очень значительно, такъ какъ изъ доклада Чжанъ Чжи-дуна явствуетъ, что только въ одной провинціи Ху-бэй число окончившихъ было не менѣе 2.000 чел. Студенты этихъ училищъ занимаются въ классѣ (нэй-ко 內) предметами европейской программы и внѣ класса (вай-ко 外) практикою въ томъ, что изучено въ нэй-ко.

На основаніи указа 1905 г. старыя военныя школы рѣшено реформировать, раздѣливъ ихъ на тѣ же разряды, какъ и общеобразовательныя школы, именно—низшую школу лу-цзюнь-сяо-сіо-танъ, среднюю (чжунъ-сіо-танъ), высшую военную школу—бинъ-гуанъ-сіо-танъ и академію да-сіо-танъ. Въ низшія школы, имѣющія трехлѣтній курсъ, будутъ приниматься въ возрастѣ 15—20 лѣтъ окончившіе общеобразовательныя школы гао-дэнъ-сяо-сіо-танъ. Средняя школа имѣетъ двухгодичный курсъ, раздѣляясь по роду службы на 5 отдѣленій. Такихъ школъ будетъ

*) Штатъ школы къ 1909 г. — 6 человекъ, все интерны; каждый ученикъ имѣетъ вполнѣ приличную чистенькую комнатку. Въ школу обращается особенное вниманіе на военныя гимнастику и упражненія.

всего 4 на весь Китай: въ Пекинѣ, Си-ань-фу, Учанѣ и Нанкинѣ. Средняя школа является естественнымъ продолженіемъ низшей: и кончившіе послѣднюю будутъ приниматься безъ экзамена въ первую. Прошедшіе среднюю школу и желающіе продолжать свое образованіе могутъ безъ экзамена перейти въ высшее училище въ Пекинѣ бинъ-гуань-сіо-танъ на 1½ года. Академія существуетъ только въ теоріи. Слѣдуетъ замѣтить, что лу-цзюнь-сіо-сіо-таны имѣютъ временно ускорительный курсъ—су-чэнь-速成, также какъ и средняя школа (су-чэнь-сіо-танъ). Изъ послѣднихъ главная находится въ Бао-динъ-фу, имѣетъ курсъ въ 2½ года и штатъ учениковъ 1.140 человекъ.

Морскія училища. Слѣдуетъ упомянуть также и о морскихъ училищахъ. Въ Чифу по инициативѣ Юань Ши-кай возникъ морской корпусъ Хай-цзюнь-сіо-танъ 海軍 съ цѣлью подготовленія офицеровъ для китайскаго флота. Въ Нанкинѣ существуетъ морское училище шуй-ши-сіо-танъ, также какъ въ Фу-чжоу и Кантонѣ.

Къ военнымъ школамъ нужно также причислить и медицинскія, открывающіяся теперь почти исключительно для нуждъ арміи, напримѣръ Бай-янъ-цзюнь-и-сіо-танъ 軍醫. Въ Пекинѣ существуютъ фельдшерскіе курсы — и-сіо-гуань 醫學館 съ 3-хъ лѣтнимъ курсомъ, которые считаются ниже средняго училища.

Полицейскія школы. Одновременно съ учрежденіемъ военныхъ школъ было обращено серьезное вниманіе и на полицейскія въ виду пробудившагося серьезнаго желанія поставить полицейское дѣло на западно-европейскій манеръ. Полицейскія школы учреждаются повсюду, раздѣляясь на 2 разряда, высшій—гао-дэнь-сюнь-цзинъ-сіо-танъ 巡警 и низшій сюнь-чанъ-сюнь-цзинъ-сіо-танъ 尋常; первая имѣетъ трехгодичный курсъ, вторая одностолѣтний.

Тѣ-лу-сіо-танъ. Развитіе желѣзныхъ дорогъ и реформы юстиціи вызвали образованіе специальныхъ желѣзнодорожныхъ училищъ и школъ правовѣдѣнія. По проекту Министерства Почтъ и Сообщеній рѣшено учредить въ каждой провинціи желѣзнодорожныя училища. Въ настоящее время такихъ училищъ на весь Китай насчитывается 4, при чемъ наиболѣе значительнымъ изъ нихъ является Таншаньское (Чжилійской провинціи). Оно было учреждено въ 1907 году по инициативѣ Юань Ши-кай, снабжено всѣми необходимыми принадлежностями и рассчитано на 160 человекъ. Курсъ 4-хъ лѣтній. Существуетъ жел. дор. училище въ Чжэнь-чжоу Хэнань (съ 1906 г.), въ 1909 г. открыто желѣзнодорожное училище въ Пекинѣ. Кромѣ того Министерство почтъ и сообщеній предполагаетъ для сѣвера Китая учредить желѣзнодорожное училище въ Тяньцзинѣ и для юга Китая

расширить существующую въ Ханькоу жел. дор. школу (для техников *).

Фа-чжэнь-сіо-танъ. Въ значительно большемъ количествѣ открываются школы правовѣдѣнія — фа-чжэнь-сіо-танъ 法政. Курсъ ихъ — полтора года, принимаются лица, имѣющія свыше 25 лѣтъ и чиновники. Программа предметовъ очень широка, и врядъ ли въ полтора года можно усвоить ихъ ясно, не загромодивъ голову хаосомъ новыхъ понятій.

Перечень предметовъ:

1. Этика, 2) обычное право Китая, 3) государственные законы Дайцинской династіи, 4) китайская словесность, 5) всемирная исторія, 6) географія, 7) введеніе въ изученіе права, 8) сравнительное законовѣдѣніе, 9) общественное право, 10) политическая экономія, 11) полицейское право, 12) уголовное право, 13) гражданское право, 14) извлеченія изъ судебной практики, 15) гражданское и уголовное судопроизводство, 16) государственное право и 17) статистика.

Фанъ-янь-сіо-танъ. Подъ именемъ Фанъ-янь-сіо-танъ разубѣются училища для изученія иностранныхъ языковъ. Такихъ училищъ нѣсколько въ Китаѣ. Въ мукденскомъ училищѣ иностранныхъ языковъ изучаются русскій, англійскій и японскій, въ тьяньзиньскомъ русскій, англійскій и нѣмецкій.

Изъ другихъ училищъ спеціальнаго характера мы упомянемъ о межевомъ, Цэ-хуй-сіо-танъ, подчиненномъ Министерству Внутреннихъ Дѣлъ; ученики его въ лѣтнее время занимаются съемками.

Цунь-гу-сіо-танъ. Цунь-гу-сіо-танъ 存古 учреждаютъ для изслѣдованія древней китайской культуры и чтобы не забыть современную, что особенно необходимо теперь, когда новыя вѣянія могутъ смести многое старое. Въ прессѣ и въ докладахъ намъ нѣсколько разъ приходилось видѣть указанія на необходимость учрежденія такого рода училищъ.

Шуй-у-сіо-танъ. Среди недавно учрежденныхъ спеціальныхъ школъ выделяются еще существующія въ Пекинѣ „Таможенное училище“ шуй-у-сіо-танъ 稅務 съ 5-ти лѣтнимъ курсомъ и училище „Почты и Телеграфа“ ю-дянь-сіо-танъ 郵電.

Насколько быстро двигается учебная реформа. Разсмотрѣвъ вкратцѣ постановку учебнаго дѣла въ Китаѣ, въ заключеніе мы скажемъ и о томъ, насколько быстро оно двигается. Для этого къ сожалѣнію нѣтъ общихъ статистическихъ данныхъ, которыя встрѣчаются только по отдѣльнымъ провинціямъ въ докладахъ передовыхъ китайскихъ администраторовъ. Нельзя не придти къ заключенію по этимъ докладамъ, принимая во вниманіе, что серьезные шаги для введенія новаго образованія стали дѣлаться

*) The Far Eastern Review, 1909 г., 235 стр.

всего 6—7 лѣтъ, что въ этомъ отношеніи совершено уже многое. Относительно Мукденской провинціи имѣются свѣдѣнія въ отчетѣ англійскаго генеральнаго консула въ Мукденѣ г. Straight. Къ 1907 году въ этой провинціи существовало 521 первоначальная школа съ общимъ количествомъ учащихся 18.348 (возрастъ 7—14) и съ 800 преподавателей. Кромѣ того имѣлось 4 среднихъ школы съ 396 уч. (между 15—21 годами), 26 учительскихъ семинарій съ 1598 уч. (между 21 и 30 годами), 4 женскихъ школы (изъ которыхъ 1 женская учительская семинарія), съ общимъ количествомъ учащихся 351. Помимо того открытъ еще рядъ специальныхъ школъ. Общее число учащихся—21.293.

Относительно Чжилійской провинціи за 1902—07 года имѣются слѣдующія данныя, показывающія чрезвычайно быстрый ростъ учебнаго дѣла.

1902 года	2.000;	1905 годъ	88.000 ч. учащихся.
1903 „	8.030;	1906 „	135.000 „ „
1904 „	46.000;	1907 „	173.000 „ „

Въ Пекинѣ по недавнимъ свѣдѣніямъ (отъ Сентября 1908 г.) насчитывалось 183 мужскихъ и 17 женскихъ школы; въ первыхъ было 16.282 уч., во вторыхъ 771 ученица.

Въ провинціи Хэ-нань въ началѣ 1908 года имѣлось 1.752 низшихъ училища, 22 среднихъ, 38 учит. семинарій, 2 высшихъ училища и 95 специальныхъ (вѣроятно только на бумагѣ).

Къ тому-же времени въ Шань-си было болѣе 1.060 разныхъ училищъ въ 573 различныхъ городахъ и селеніяхъ.

Въ Шаньдунской провинціи *) было къ 1909 году 3.426 низшихъ школъ съ 46.509 уч., 19—среднихъ съ 1.050 уч., 56 подготовительныхъ съ 856 уч., 17 учительскихъ семинарій и институтовъ съ 830 уч., 39 утреннихъ и вечернихъ курсовъ (Бань-жи-сіо-танъ) съ 797 уч., 1 женская школа съ 54 ученицами и 350 разныхъ другихъ школъ съ 3.801 уч. Слѣдовательно общее количество школъ 3.908 съ 53.897 уч.

Резюмируя всѣ данныя о новомъ китайскомъ образованіи, мы должны совершенно безпристрастно признаться, что реформа его задумана широко и на европейскій ладъ, что принимаются дѣйствительные шаги для выполненія этой реформы. Дѣло тормозится только, какъ уже было упомянуто выше, отсутствіемъ соотвѣствующаго состава учителей и денегъ, что признается и самими китайцами. Положеніе вещей, однако, можетъ измѣниться, когда окончатъ свое образованіе ученики высшихъ школъ и возвратятся изъ-за границы китайскіе студенты.

*) Der Ost-Asiatische Lloyd, 19 Mapra 1909 г.

Торговля.

Торговый инстинктъ китайцевъ. Несомнѣнно, что степень культурности народа опредѣляется, помимо другихъ факторовъ, также развитіемъ и характеромъ торговли. Въ этомъ отношеніи Китай стоитъ на очень высокой ступени ея, такъ какъ повсюду въ немъ—въ самой маленькой деревушкѣ мы можемъ встрѣтить не только ходячихъ торговцевъ, но и постоянныя лавки. При этомъ въ торговлѣ Китая проводится крайняя спеціализація: извѣстнаго рода товары продаются въ опредѣленныхъ магазинахъ, соотвѣтствующимъ образомъ обставленныхъ и даже иногда въ особыхъ кварталахъ. За послѣднее время прогрессъ въ Китаѣ отразился и на торговлѣ, вызвавъ постройку магазинововъ, рынковъ и гостинныхъ дворовъ на образецъ европейскихъ и не только въ городахъ уже давно подвергшихся иностранному вліянію, но даже и въ Пекинѣ.

Организація торговли. Торговля въ Китаѣ была очень развита еще до Р. Х., и китайскіе купцы, не стѣсняясь въ погонѣ за наживою пускаться даже въ отдаленныя путешествія, являлись наиболѣе дѣйствительными проводниками китайской цивилизаціи. Торговныя сношенія между китайцами, съ одной стороны, и персами, греками и римлянами, съ другой, происходили до Р. Х., Римляне еще въ 166 г. отправили миссію въ Китай для того, чтобы завязать торговныя сношенія. Существованіе ихъ доказывается также находимыми въ Римѣ и другихъ городахъ глиняными и фарфоровыми издѣліями Китая *).

Характеризуетъ также развитіе торговли и то обстоятельство, что ассигнаціи были въ ходу у китайцевъ уже до Р. Х., что изобрѣтены они были за недостаткомъ денежныхъ знаковъ. Существованіе же ассигнацій показываетъ всегда на ростъ торговли и на ту ступень ея, когда въ ней начинается господствовать прочность отношеній. Въ настоящее время къ ассигнаціямъ китайцы относятся вполнѣ довѣрчиво и постоянно пользуются ими въ торговлѣ **).

Развитіе торговли находитъ объясненіе и въ личныхъ качествахъ китайцевъ, купцовъ отъ природы, конкуренція съ которыми, въ виду ихъ нетребовательности, трезвости и даже

*) Джеринганъ, стр. 222—3.

**) См. Claproth, Mémoires, I tome 375, Могзе. стр. 133. Ассигнаціи по-китайски чао или пiao.

честности *), очень затруднительна, какъ свидѣтельствуютъ о томъ данныя очерка о народонаселеніи Китая. Въ тѣхъ мѣстностяхъ, гдѣ китайцу приходится бороться съ другими національностями на почвѣ торговли, ему почти всегда удается одержать верхъ надъ противникомъ, особенно же успѣшно идетъ дѣло въ странахъ съ мало развитою предприимчивостію.



Въ противоположность другимъ сферамъ жизни, китайцы очень точны и аккуратны въ торговыхъ операціяхъ. У нихъ ведется строгая отчетность даже въ мелкихъ предпріятіяхъ. Для производства расчетовъ, какъ и у насъ, существуютъ счеты—суань-фанъ 算盤, нѣсколько отличающіеся отъ нашихъ.

Внутренняя торговля Китая очень развита, несмотря даже на массу препятствій, создаваемыхъ какъ самимъ правительствомъ, обставившимъ ее пошлинами и нало-

гами, такъ и отсутствіемъ хорошихъ путей сообщенія, разбоями и пр.

Дороги. Дороги у китайцевъ, за исключеніемъ только городскихъ,—грунтовыя, смотря по времени года или покрытыя густою пылью или глубокою грязью. Поживши нѣсколько лѣтъ въ Китаѣ, приходишь въ концѣ концовъ къ заключенію, что китайскія двухколесныя телѣги, поставленныя на крѣпкую ось и большія колеса, не такъ скоро увязаютъ въ грязи, и тачки являются наиболѣе рациональными средствами передвиженія. Плохое состояніе дорогъ отчасти объясняется тѣмъ, что китайцы ради экономіи отводятъ дорогѣ очень узкое мѣсто, которое благодаря постоянному движенію по нему тяжелыхъ телѣгъ, становится ниже поверхности земли, и во время обычныхъ въ Китаѣ ливней сюда устремляются потоки воды. При малѣйшемъ наклонѣ поверхности, изъ дороги образуется прямо-таки ложе для канала **). Не лучше обстоитъ дѣло и съ выложенными плитами дорогами, существующими въ очень многихъ мѣстностяхъ Китайской имперіи, такъ какъ вѣдѣствіе отсутствія ремонта онѣ пришли въ такое состояніе, что китайцы

*) См. г. Васильевъ „Китайскій прогрессъ“, стр. 155.

**) У китайцевъ существуетъ даже пословица, что каждая дорога черезъ 1.000 лѣтъ обращается въ рѣку. См. „Village life“, 36—8.

всегда пользуются проходящей рядомъ грунтовой дорогою, переходя на мощеную только послѣ дождя.

Однако, наблюдаемое теперь пренебреженіе къ путямъ сообщенія, какъ къ проводникамъ торговли и цивилизаціи, не было всегда характернымъ для Китая. Историческія данныя свидѣтельствуютъ, что при чисто китайскихъ династіяхъ на дороги обращалось весьма серьезное вниманіе и главныя изъ нихъ были гигантскими сооруженіями. Только послѣ вторженія въ Китаѣ чужеземцевъ, особенно маньчжуръ, началось пренебрежительное къ нимъ отношеніе и постепенное ихъ уничтоженіе. Такъ, до-



Послѣ дождя.

рога, направлявшаяся на югъ въ Юнь-нань и упиравшаяся въ Лаоскія государства, въ настоящее время, можно сказать, не существуетъ. Уцѣлѣли только отрѣзки дорогъ преимущественно въ гористыхъ мѣстахъ, гдѣ нерѣдко встрѣчаются даже остатки домовъ для отдыха странствующихъ. Наиболѣе знаменитыми дорогами, сдѣланными изъ громадныхъ гранитныхъ плитъ, толщиной въ 12 дюймовъ, нужно считать: отъ Пекина на югъ въ Восточный Туркестанъ, отъ Нанкина въ Фынъ-янъ-фу (построена императоромъ Хунву), Ханьчжоу—Чэнду *), часть дороги, ведущей въ Сычуань, поражающая грандіозностью своихъ работъ **).

Торговые союзы. Союзы играютъ большую роль въ жизни и торговлѣ Китая. Они смягчаютъ тренія между хозяевами и

*) Джэрниганъ, 319—333.

**) Въ Китаѣ не существуетъ постановленій относительно неприкосновенности дорогъ. Поэтому, за исключеніемъ небольшого количества дорогъ императорскихъ, остальные часто подвергаются посягательствамъ со стороны земледѣльца. Въ свою очередь и извозчики не остаются въ долгу у послѣднихъ, выбирая произвольно дорогу, тѣмъ болѣе, что постоянныя дороги вслѣдствіе ѣзды по нимъ скоро становятся, какъ выше сказано, неудобными для движенія по нимъ. Вслѣдствіе неблагоустройства китайскихъ дорогъ, движеніе совершается въ высшей степени медленно, что тормозитъ торговые обороты и вообще благосостояніе страны. Особенно замѣтно это во время стихійныхъ бѣдствій.

рабочими, тѣмъ болѣе, что въ такихъ союзахъ участвуютъ какъ первые, такъ и вторые, что, конечно, позволяетъ легче улаживать недоразумѣнія между ними. Поэтому стачки и забастовки въ Китаѣ сравнительно рѣдкое явленіе.

Помимо указанныхъ союзовъ имѣются также ассоціаціи капиталистовъ, расцвѣтъ которыхъ начался съ монгольской династіи. Онѣ организуются какъ для помощи правительству, такъ и для своихъ собственныхъ нуждъ. Особенное развитіе эти ассоціаціи могли бы получить теперь, когда осуществляются такія значительныя предпріятія, какъ проведеніе ж. д., устройство фабрикъ и пр. Видную роль играютъ они и въ дѣлѣ помощи бѣдствующему населенію.

Разбой. Помимо несовершенныхъ средствъ передвиженія, крайне тормозящихъ быстроту оборотовъ, сильно вредятъ ей распространенные повсюду пираты или разбойники. Китайское правительство до самаго послѣдняго времени держалось въ отношеніи нихъ политики *laissez aller* *), и населенію часто приходилось или самому изыскивать средства защиты отъ разбойниковъ или откупаться отъ нихъ. Въ Маньчжуріи, какъ извѣстно, свирѣпствуютъ хунхузы, а около Гонконга—пираты. Не проходитъ года, чтобы здѣсь не было нападеній не только на китайскія, но даже на европейскія суда. Этими разбоями Китай напоминаетъ Европу среднихъ вѣковъ. Насколько разбойники бываютъ смѣлы и сильны доказываетъ случай, имѣвшій мѣсто въ октябрѣ 1907 года, когда контрабандистами было захвачено послѣ настоящаго сраженія около Чжэнь-цзяна 19 правительственныхъ военныхъ джонокъ.

Выставки. Выставки должны имѣть особенно важное значеніе для Китая, гдѣ народъ интересуется всякими новинками, преимущественно же для торговли его. Правительствомъ въ настоящее время это уже вполне сознано, а потому въ программѣ его дѣятельности намѣчена организація выставокъ. Наиболѣе значительныя выставки открыты въ Пекинѣ, Нанкинѣ и Тяньцзинѣ. Между прочимъ Китай предполагаетъ организовать въ Нанкинѣ международную выставку.

До сихъ поръ еще иностранцы не воспользовались или мало пользуются этимъ способомъ рекламы своихъ произведеній, несмотря на роль, которую должны играть выставки въ расширеніи торговли. Все дѣло ограничивается по преимуществу разсылкою печатныхъ анонсовъ. Лучше всего въ этомъ отношеніи дѣйствуютъ японцы, рассылающіе образцы своихъ товаровъ съ детальнымъ описаніемъ ихъ на китайскомъ языкѣ, а затѣмъ по слѣдамъ ихъ и странствующихъ приказчиковъ. Этимъ несомнѣнно японцы значительно способствуютъ росту своей торговли съ Китаемъ.

*) См. И. Я. Коростовецъ. „Китайцы и ихъ цивилизація“.

Пошлины. Не менѣе значительнымъ препятствіемъ, чѣмъ недостатокъ путей сообщеній и разбои, является существованіе многочисленныхъ внутреннихъ пошлинъ, извѣстныхъ въ большинствѣ случаевъ подъ именемъ *ликинныхъ*. Въ виду постановленія Тяньцзиньскаго трактата, заключеннаго въ 1858 году между Англіею и Китаемъ, иностранные товары освобождаются отъ заставныхъ пошлинъ послѣ уплаты половины ввозной пошлины. Такимъ образомъ они какъ бы находятся въ привилегированномъ положеніи по сравненію съ туземными товарами. На самомъ же дѣлѣ это не такъ; у китайцевъ существуетъ еще пошлина на предметы купли и продажи и производства *ло-ди-шуй* 落地, которая и взимается съ иностранныхъ товаровъ, если даже они уплатили повышенную пошлину. Впрочемъ въ настоящее время китайское правительство серьезно думаетъ уничтожить совершенно внутреннія заставныя пошлины, повысивъ взаменъ этого ввозныя пошлины до $12\frac{1}{2}\%$, а вывозныя до $7\frac{1}{2}\%$, на что изъявили согласіе нѣкоторыя иностранныя державы.

Главными распредѣлительными центрами во внутренней торговлѣ Китая служатъ конечно города, откуда товары идутъ на сельскія ярмарки, открывающіяся въ самыхъ незначительныхъ деревняхъ. Китаецъ вообще болѣе, чѣмъ европеецъ склоненъ обходиться своими средствами при удовлетвореніи потребностей*), но все-таки у него есть здравый смыслъ, внушающій, что кооперация, мѣня произведеніями полнѣе удовлетворить его.

Судоходство. Несмотря на очень отдаленный періодъ возникновенія судоходства китайцы еще до сихъ поръ употребляютъ джонку (чуань, на югѣ джонъ) очень примитивной конструкціи. Въ настоящее время, однако, съ джоночной перевозкою начинаетъ конкурировать пароходство, сдѣлавшее въ Китаѣ значительные успѣхи. Насчитывается уже 857 паровыхъ баркасовъ и пароходовъ, принадлежащихъ какъ иностранцамъ, такъ и китайцамъ. Изъ китайскихъ пароходныхъ предпріятій наибольшимъ въ настоящее время является китайская компанія China Merchants Steam Navig. Co или Чжао-шанъ-цзюй 招商, поддерживающая сообщенія между Шанхаемъ и И-чаномъ по Янъ-цзы-цзяну, между Гонконгомъ и У-чжоу-фу по Си-киангу и по побережью Китая. Пароходы общества ходятъ также въ Гензанъ (Корея). Въ настоящее время эта компанія имѣетъ флотъ болѣе 35 судовъ. Помимо нея существуетъ еще компанія Янъ-сунъ съ 12 пароходами. Чжао-шанъ-цзюй работаетъ вполнѣ успѣшно, но не играетъ особенной роли въ общихъ пароходныхъ предпріятіяхъ Срединной имперіи. Европейцы успѣли воспользоваться моментомъ консервативнаго направленія китайцевъ, отсутствія капиталовъ и инициативы, создавъ рядъ

*) „Village life in China“, стр. 148—9.

первоклассныхъ пароходныхъ обществъ. Въ настоящее время эти общества съ Янъ-цзы-цзяна начинаютъ проникать уже вглубь страны. Такъ японцы и англичане нѣсколько лѣтъ тому назадъ открыли пароходное сообщеніе по озеру Дунъ-тинъ-ху и рѣкѣ Сянъ-цзянъ. Въ самое послѣднее время задумано Министерствомъ Почтъ и Сообщеній нѣсколько новыхъ пароходныхъ предпріятій, выходящихъ уже за предѣлы Китая, при чемъ намѣчены слѣдующія пять направлений: 1. Шанхай—Японія—Америка; 2. Чифу—Нючжуанъ—Портъ-Артуръ—Корея—Японія; 3. Амой—Формоза—Пенангъ; 4. Амой—Манилла—острова Южно-Китайскаго моря; 5. Гонконгъ—Европа.

Газеты передаютъ также объ образованіи въ Банкоктѣ китайско-сіамскаго общества пароходства, которое намѣрено установить пароходные рейсы между Банкокомъ, Сингапуромъ и Гонконгомъ. Интересенъ между прочимъ фактъ спуска въ октябрѣ 1908 года перваго большого пассажирскаго парохода „Пинъ-анъ“, построеннаго на китайскихъ докахъ Дунъ-юэханъ исключительно китайцами изъ англійскихъ матеріаловъ. По словамъ европейскихъ газетъ пароходъ отлично обставленъ.

Китайскія верфи для постройки пароходовъ (汽船) находятся въ 1. Ма-вэй—около Фу-чжоу, самыя большія, построившія болѣе 30 судовъ, 2. въ Шанхаѣ—Цзянь-нанъ-цзао-чуанъ-чанъ, построившія болѣе 10 судовъ, и 3. въ Кантонѣ Хуанъ-пу (Вампо) цзао-чуанъ-чанъ небольшой заводъ. Помимо этихъ верфей есть еще мелкіе заводы въ портахъ для баркасовъ *).

О торговлѣ внутри Китая, конечно, невозможно дать опредѣленныхъ данныхъ, какъ вообще трудно ихъ дать и для всякой другой страны. Но о внѣшней торговлѣ, благодаря китайскимъ морскимъ таможеннымъ, находящимся въ рукахъ европейской администраціи, можно получить вполне отчетливое представленіе (по крайней мѣрѣ относительно внутренняго Китая) изъ Returns of Trade and Trade Reports. Въ послѣднихъ на ряду съ данными цифровыми помѣщенъ и критическій анализъ условій торговли и даже нѣкоторыя наиболѣе важныя событія изъ жизни соответствующаго таможеннаго округа. Таможенные отчеты обнимаютъ въ настоящее время весь собственный Китай, Тибетъ (Ядунъ), южную часть Маньчжуріи, съ общимъ количествомъ открытыхъ портовъ 40. Вслѣдствіе того, что Монголія и Восточный Туркестанъ еще не подчинены администраціи морскихъ таможенъ, то объ этихъ странахъ мы должны получать свѣдѣнія изъ другихъ источниковъ.

Рациональная постановка европейцами таможенной отчетности и устраненіе злоупотребленій китайскаго чиновничества, повліяли на увеличеніе таможенныхъ доходовъ, являющихся теперь самою крупною статьею въ бюджетѣ китайскаго правительства.

*) Перечисленіе морскихъ пароходныхъ линій можно найти у Richard 368.

Доходъ морской таможни составлялъ:

въ 1898 г.	22.503.397,	въ 1903 г.	30.530.688 л.
" 1899 "	26.661.460,	" 1904 "	31.493.156 "
" 1900 "	22.873.986,	" 1905 "	35.111.004 "
" 1901 "	25.537.574,	" 1906 "	36.068.595 "
" 1902 "	30.007.044,	" 1907 "	33.861.346 "
		" 1908 "	32.901.895 "

Нужно замѣтить, что въ виду постановленій послѣднихъ торговыхъ договоровъ 1902—3 г.г. предвидится отмѣна лицензій, въ вознагражденіе котораго договаривающіяся стороны выразили согласіе на повышеніе таможеннаго обложенія съ 5% до 12 съ половиною % для импорта и съ 5% до 7 съ половиною % для экспорта. Практическое проведеніе этого постановленія должно поднять таможенные доходы Китая почти вдвое, между тѣмъ, врядь ли онъ потеряетъ больше 10 миллионѣвъ ланъ, при томъ, конечно, условіи, что специфическій лицензій, напр. на соль, попрежнему будетъ сохраненъ. При специальныхъ же налогахъ—потребительномъ на опиумъ и проч. разница, вызванная отмѣною лицензій, совсѣмъ сгладится, и таможенные доходы могли бы давать до 70 миллионѣвъ ланъ, т. е. до 100 милл. рублей, что безъ сомнѣнія вообще усилило бы финансовое положеніе центральной власти, въ руки которой перешли бы значительныя суммы.

Торговая обстановка. Для характеристики торговой обстановки въ Китаѣ необходимо имѣть въ виду, что торговля здѣсь (внѣшняя) уже перешла ступень монопольной эксплуатаціи ея, въ чемъ собственно и сказывается особенно торговый геній китайцевъ. Если ранѣе въ началѣ 18 столѣтія торговля принадлежала небольшому количеству крупныхъ коммерсантовъ *), то въ настоящее время она все болѣе и болѣе дѣлается достояніемъ массы предпринимателей разныхъ національностей, наибольшее количество которыхъ все же китайцы. Дальнѣйшее развитіе торговли очевидно выразится еще въ болѣемъ переходѣ торговыхъ предпріятій въ руки китайцевъ, дѣлающихъ уже и теперь попытки не только самостоятельно выписывать товары, но и вообще освободиться отъ зависимости иностраннаго рынка усиленіемъ производствъ на мѣстѣ и улучшеніемъ путей сообщенія. Если даже и останется извѣстная часть предметовъ производства, которая будетъ поставляться иностранцами, то и они могутъ попасть въ руки китайскихъ комиссіонерѣвъ, болѣе знакомыхъ съ условіями мѣстнаго рынка и пользующихся всѣми средствами, чтобы распространить товары, путемъ выпуска рекламъ и проч.

Кромѣ того, характернымъ для китайской торговли является

*) См. „Китайцы и ихъ цивилизація“.

появление на рынкѣ совершенно новыхъ товаровъ въ виду прогресса потребностей Китая, напр. сахара, металловъ, керосина, предметовъ европейской обстановки и прочихъ статей, являющихся совершенно неожиданными для многихъ лицъ, которые склонны смотрѣть на китайцевъ, руководствуясь прежними взглядами на нихъ *).

Съ другой стороны, изъ-за-границы наблюдается не ослабѣвающее требованіе на предметы китайскаго производства преимущественно добывающаго, какъ нажирмѣръ, шелкъ, чай, хлопокъ, шерсть, кожи и проч. Потребность на эти предметы не растетъ въ той пропорціи, какую можно было бы ожидать, въ виду недостаточнаго развитія и даже паденія главныхъ производствъ Китая—шелковаго и чайнаго. Съ первымъ усиленно конкурируютъ Японія и Италія, со вторымъ Индія и Цейлонъ.

Не меньшимъ препятствіемъ для развитія торговли является колебаніе курса серебра. Обезцѣненіе серебра шло до послѣдняго времени (въ отношеніи золота) въ довольно значительной степени. Такъ, въ серединѣ 19 столѣтія существовало между золотомъ и серебромъ соотношеніе 1:15¹/₂, въ 1902 же году—1:44, въ 1905 г.—1:35¹/₂. Однако въ Азіи никогда не было такого высокаго паритета. Серебро здѣсь всегда цѣнилось значительно больше. Такъ, во время открытія Японіи и Китая соотношеніе это было отъ 5 до 6 **).

Еще болѣе вредитъ торговлѣ отсутствіе единой денежной единицы (цянъ-би), а также неудобная форма обращенія ея. Основнымъ денежнымъ знакомъ является ланъ (у иностранцевъ таель отъ индійскаго слова „тола“), цѣнность котораго различна, смотря по мѣстности, и даже само правительство различаетъ 2 рода лана—таможенный (хайгуаньскій) и казенный (кушинскій). При этомъ ланъ не является даже денежнымъ знакомъ ***).

Денежные знаки. Что касается величины гуаньпинскаго лана (關平), то вѣсъ его опредѣляется въ 583,3 грана или 8 зол. 80 дол., при чемъ курсъ его въ международныхъ торговыхъ оборотахъ постоянно мѣняется въ зависимости отъ оцѣнки серебра на лондонскомъ рынкѣ. Въ таможенныхъ отчетахъ стоимость гуаньпинскаго лана опредѣлена слѣдующимъ отношеніемъ къ иностраннымъ монетамъ:

*) Такъ какъ главная масса населенія очень бѣдна, то несомнѣнный спросъ будетъ преимущественно на предметы первой необходимости или различныя мелочи роскоши.

**) См. Джэрниганъ, стр. 306—7.

***) Первая монета китайцевъ была такъ же, какъ и у римлянъ, бронзовою сначала въ видѣ допаты, эмблемы ихъ земледѣлія, а впоследствии одежды—жилетки и, наконецъ, мечей. См. подробности Джэрниганъ, стр. 991 и Морсъ, 120—174. Съ Ханьской династіи въ торговлю начинаетъ проникать серебро въ качествѣ денежной единицы.

англійскимъ . . . 3 ш. 3 п.
 французскимъ . . . 4,09 фран.
 индійскимъ . . . 2,42 руп.
 мексиканскимъ . . . 1,51 дол.

американскимъ . . . 0,79 дол.
 германскимъ . . . 3,33 мар.
 японскимъ . . . 1,58 іены.
 русскимъ по Заклю-
 чит. Протоколу . . . 1,41 коп.

Купинскій ланъ 庫 содержитъ 575,8 ргана, или 8 зол. 71 долю.
 Слѣдуетъ замѣтить, что ланъ—кусочъ серебра (юань-бао)
 продолговатой или круглой формы. Такіе куски въ таможен-

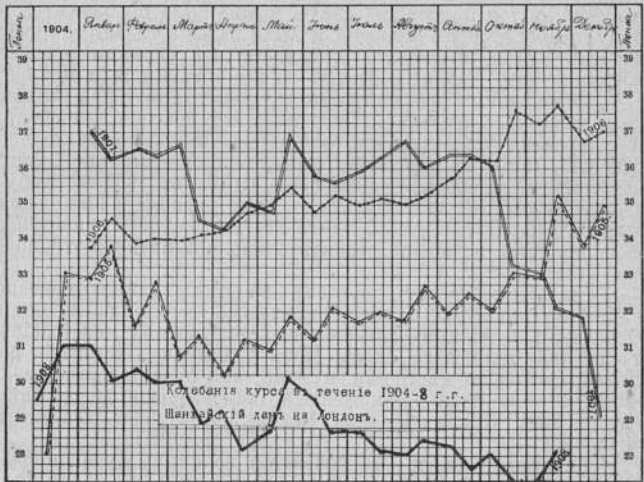

ныхъ отчетахъ носятъ еще названіе „Sycee“, происходящее отъ китайскаго слова 細絲 „си-сы“ *).

Въ виду неудобства вести денежные обороты при посредствѣ этого лана, куса серебра, который нужно было изслѣдовать, взвѣшивать и разрубать на куски, въ Китаѣ стала входить въ употребленіе болѣе удобная иностранная монета—мексиканскій долларъ, распространеніе котораго началось еще со времени занятія испанцами Филиппинъ, когда изъ вновь завоеванной ею Америки полилось въ разныя стороны серебро, перешедшее и въ Китай. Со времени Тайпинскаго возстанія, ознаменовавшагося разрушеніемъ собственности и захватомъ ея, этотъ первый

*) См. Морсѣ 151—162 и Джаринганъ, стр. 280. Юань-бао имѣетъ 53 лана вѣса, далѣе слѣдуютъ куски дань-цзы въ 20 ланъ, 10 ланъ.

американскій долларъ, какъ наиболѣе удобный для реализаціи другихъ цѣнностей, сильно повысился въ цѣнѣ: на него стали дѣлаться всѣ расчеты. Послѣ же его быстрого исчезновенія населеніе перешло къ ланамъ и мексиканскимъ долларамъ, которые и стали входить во всеобщее употребленіе *).

По образцу этого удобнаго доллара нѣкоторые генералъ-губернаторы и губернаторы стали отливать китайскіе — юань (куай) 塊. Также какъ и иностранная монета китайскій долларъ дѣлится на 100 частей—центовъ (фынь). На лицевой сторонѣ онъ имѣетъ изображеніе дракона вмѣсто орла на мексиканскомъ. По нѣкоторымъ даннымъ видно, что за послѣднее время китайскіе доллары отливались въ довольно значительномъ размѣрѣ. Такъ за 1905 годъ было выпущено ихъ на сумму 20.000.000 д. и кромѣ того на 14.000.000 мелкой серебряной монеты **). Мелкая размѣнная монета въ дѣйствительности ходитъ не по предполагаемому ея отношенію къ доллару (100 цен.), а ниже. Такъ въ Пекинѣ долларъ мѣняется обычно на 110 цен. Помимо китайскихъ долларовъ, въ Китаѣ свободно обращаются иностранные—мексиканскіе и гонконгскіе, а также денежные знаки другихъ государствъ. Русскія кредитки въ виду удобства ихъ обращенія и питаемаго къ нимъ довѣрія принимаются также съ большою охотою во всѣхъ мѣняльныхъ лавкахъ.

Мелкою размѣнною монетою очень низкой пробы является чохъ-вэнь 文 или ли, извѣстное количество которыхъ, теоретически 1.000, составляетъ связку—дяо. Въ Пекинѣ подъ именемъ дяо 吊 въ дѣйствительности разумѣется монета въ 10 кош. На дяо до сихъ поръ еще ведется счетъ въ болѣе мелкихъ торговыхъ операціяхъ. Теоретически соотношеніе между отдѣльными денежными единицами въ Китаѣ довольно правильное. Такъ, если чохъ мы примемъ за основную единицу, то 10 ч.= 1 фынь 分, 10 фынь=1 цянъ 錢 а 10 цянъ=1 лану *. Вслѣдствіе неопредѣленности цѣнности чоха, который можетъ быть разной величины, вѣса и качества ***) стали въ послѣднее время чеканить болѣе полноцѣнную монету изъ мѣди—тунъ-цзырѣ (* 錢), совершенно похожую на мѣдную монету иностранцевъ и вездѣ одинаково. Въ виду спроса на тунцзыры, нѣкоторые монетные дворы стали выпускать ее въ такомъ количествѣ, что сильно понизили стоимость. Въ 1904 году по даннымъ таможенныхъ отчетовъ было уже отлито отъ 1.693 мил. до 1.745 мил. монетъ ****).

*) См. Джэрниганъ, стр. 302—5.

**) Putnam Weale „The Truce etc.

***) Ronaldshay 104; при этомъ, какъ ни странно, цѣнность монеты въ расплавленномъ видѣ иногда бываетъ выше.

****) См. Morse 128—9. Цѣнность тунцзыровъ—1=10 чохамъ, въ первое время дѣйствительно была такой, но въ 1906 году они были обезцѣнены доведены до 112 на долларъ, а теперь стоимость ихъ колеблется отъ 110 до 135.

Чеканка китайскихъ долларовъ и мѣдной монеты, повсюду одинаковой, ясно указываетъ, что китайское правительство въ послѣднее время создало необходимость денежной реформы, обусловленной и торговыми договорами. Для выработки деталей этой реформы еще въ 1905 году былъ приглашенъ американскій профессоръ Джэнксъ. По проекту послѣдняго Китаю нужно было установить серебряную монетную единицу съ фиксированнымъ курсомъ на золото. Однако практическое проведение этой реформы встрѣтилось съ препятствіями. На основаніи указа Богдо-

20 цен.



1 дол.



10 цен.



5 цен.

хана отъ 6/19 ноября 1905 года мысль о фиксированіи была оставлена, при чемъ за монетную единицу рѣшено было принять купинскій ланъ. Въ



Чохъ.

дѣйствительности же однако абсолютно ничего для этого не было сдѣлано, такъ что правительство рѣшило указомъ, появившимся въ сентябрѣ 1908 года, подтвердить опять свое неуклонное жела-

ніе провести денежную реформу. На основаніи этого категоричнаго указа рѣшено принять за денежную единицу купинскій ланъ, выпустивъ въ качествѣ вспомогательной единицы $\frac{1}{10}$ лана, т. е. 1 цянъ и полцянъ, т. е. 5 фынъ, около 8 коп. на наши деньги. Файнъ лана будетъ 0,98, остальныхъ монетъ 0,88. На наши деньги купинскій ланъ—1 р. 40 к. Новая денежная единица должна быть законнымъ платежнымъ средствомъ налоговъ и денежныхъ обязательствъ и устранить всѣ другія монеты. Въ виду возможнаго кризиса, если бы были приняты сравнительно полноцѣнные деньги безъ мелочи, на которую ведетъ громадная масса населенія свои расчеты, рѣшено было оставить въ ходу мѣдные деньги новой чеканки, при чемъ въ виду предполагаемаго изъятія изъ обращенія чоховъ вѣроятно будутъ введены мелкія тунцзы въ $\frac{1}{5}$ цента (коп.), какъ это дѣлалось въ нѣкоторыхъ мѣстахъ.

Вліяніе этой реформы должно быть очень значительнымъ для Китая. Она не только облегчитъ торговые обороты, но и сдѣлаетъ ихъ болѣе устойчивыми. Извѣстно, что когда имѣютъ дѣло при расчетахъ съ большимъ количествомъ денежныхъ знаковъ, то массу теряютъ какъ при размѣнѣ, такъ и особенно при колебаніи курса. Въ Китаѣ какъ разъ это явленіе и наблю-

дается. Иностранные товары продаются здѣсь по большей части мелочными торговцами на чохи или дяо, часто выраженные въ банкнотахъ, т. е. на мѣдную денежную единицу. Мелкіе торговцы должны затѣмъ мѣнять эти деньги на серебро для покупки товаровъ у портовыхъ оптовыхъ торговцевъ. Серебро въ свою очередь подвержено колебаніямъ при расчетахъ со странами, имѣющими золотую валюту и особенно съ Англією, являющеюся главнымъ импортеромъ иностранныхъ товаровъ. Такимъ образомъ въ Китаѣ существуетъ не биметаллическая, а триметаллическая система. Еще при Танской династїи было установлено между тремя металлами не соблюдаемое на практикѣ соотношеніе 1 золота=10 серебра=1000 мѣди *).

Въ торговлѣ между Китаемъ и иностранными державами вліяніе курса не было замѣтно до 1873 года, когда государства стали переходить къ золотой валютѣ вслѣдствіе пониженія стоимости серебра. Это застало нѣкоторые изъ нихъ въ расплохъ, въ томъ числѣ и Китай, который потерялъ по вычисленію профессора Pferdeklämpfer'a около 400 мил. ланъ даже при своемъ незначительномъ запасѣ серебра (800 мил. ланъ). Наоборотъ, Германія, первая принявшая золотую валюту, потеряла всего 44 мил. марокъ **).

Совершенно аналогичною реформою, которую провести однако гораздо легче, является унификація мѣръ и вѣсовъ, столь же разнообразныхъ, какъ и денежные знаки. Въ настоящее время эта реформа также намѣчена, при чемъ, повидимому, будетъ заимствована метрическая система, образцы мѣръ и вѣсовъ которой уже выписаны министерствомъ земледѣлія, промышленности и торговли изъ Парижа. Послѣднее въ настоящее время предполагаетъ открыть особую фабрику для издѣлія мѣръ и вѣсовъ—Чжи-цзао ду-лянъ цюань-хэнь цзюй ***).

Банкноты. Неудобные денежные знаки создали уже давно у китайцевъ потребность къ замѣнѣ ея кредитками, распространенными теперь повсюду. Въ виду признанной честности большинства торговыхъ предпріятій, выпускающихъ каждое свои ассигнаціи, сравнительно рѣдки случаи недобросовѣстности или надувательства. Ассигнаціи пiao-цзы 票子 или тѣ-цзы 帖 обыкновенно ничѣмъ не гарантируются, но за послѣднее время стали прилагаться мѣры, чтобы подѣ ассигнаціи была положена металлическая равноцѣнность, такъ какъ вслѣдствіе финансо-

*) Странно то, что Китай и въ отношеніи денежныхъ знаковъ остановился на первичной ступени ихъ развитія. Прогрессъ жизни всегда вызывалъ замѣну малоцѣнныхъ денежныхъ знаковъ болѣе цѣнными, менѣе громоздкими и вмѣстѣ съ тѣмъ достаточно распространенными. Золото какъ разъ удовлетворяетъ этимъ условіямъ, и, естественно, что всѣ страны переходятъ на него.

**) Der Ost-Asiatische Lloyd.

***) Первые китайскіе мѣры фунтъ—цзинь и ланъ появились (по Джерригану) съ Цинь Ши-хуань-ди, китайскій футъ чя и аршинъ бу (шагъ) позднѣе.

ваго кризиса въ Китаѣ происходятъ многочисленныя банкротства, влекущія за собою для держателей ассигнацій потери. Поэтому въ концѣ 1909 года правительствомъ былъ совершенно запрещенъ выпускъ ассигнацій, позволяется выпускать банкноты только банкамъ подъ обезпеченіе. Этимъ запрещеніемъ оно несомнѣнно старается развитъ дѣятельность имперскаго банка Дай-цинъ-инъ-ханъ 大清銀行, выпускающаго теперь кредитки, обезпеченныя металлическою наличностью *).

Кромѣ многообразія денежныхъ знаковъ особенностью китайской торговли является также превышеніе вывоза серебра надъ ввозомъ и обратное явленіе въ отношеніи золота, хотя и въ менѣе значительномъ размѣрѣ, какъ видно изъ прилагаемой таблицы.

Движеніе драгоцѣнныхъ мет. въ Китай и изъ него въ теченіе 1900—8 г.г.

В В О З Ъ			В Ы В О З Ъ		
(въ хай-гуаньскихъ л.).					
Года.	Золото.	Серебро.	Года.	Золото.	Серебро.
1900	1.202.315**)	15.442.212	1900	—	—
1901	—	—	1901	6.635.313**)	6.097.802
1902	—	—	1902	9.410.222**)	13.844.654
1903	4.000.000	—	1903	4.000.000	6.045.367
1904	9.677.152	23.518.638	1904	1.534.605	37.128.368
1905	11.140.466	31.516.033	1905	4.061.466	38.732.200
1906	7.000.000	19.500.000	1906	41.185.788	
1907	8.274.021	7.069.620	1907	5.823.774	38.277.750
1908	1.514.425	20.116.602	1908	13.032.010	32.383.518

*) Значительнымъ препятствіемъ для развитія иностранной торговли является недоверіе къ иностраннымъ торговцамъ, которое зародилось еще при появленіи португальцевъ въ Китаѣ, вслѣдствіе ихъ стремленія нажиться, не обращая вниманія на средства. Это обстоятельство въ соединеніи съ политикою Китайскаго Правительства, запрещающею иностранцамъ селиться внутри страны или вести тамъ дѣла, сильно тормозитъ торговлю. Кромѣ того, часто иностранные торговцы не желаютъ нисколько согласоваться съ интересами мѣстнаго китайскаго общества, которое они по большей части презираютъ и не желаютъ изучать. Поэтому, какъ свидѣтельствуетъ Джэррингамъ (стр. 243), часто ихъ начинанія терпятъ фiasco.

**) Чистый ввозъ и вывозъ.

Торговый баланс Китая. Ниже приводимая таблица торговых оборотов Китая показывает постепенный рост их. Колебание вниз замѣтно только въ 1900 году, что и понятно, если мы примемъ во вниманіе бывшее въ то время Боксерское возстаніе и закрытіе многихъ портовъ. Изъ сопоставленія цифръ ввоза и вывоза, кромѣ того явствуетъ, что и тотъ и другой увеличивались приблизительно одинаково, и только послѣ 1904 года иностранный импортъ сдѣлалъ сразу значительный скачекъ и достигъ своего апогея въ 1905 году, несмотря даже на то, что именно въ это время американскіе товары бойкотировались. Явленіе это нужно объяснить значительнымъ паденіемъ цѣнъ на хлопокъ, вызвавшимъ усиленные заказы тканей и увеличеніемъ спроса на металлы. Кромѣ того Русско-Японская война послужила причиною притока золота на рынокъ, оживившій его и поднявшій цѣны на нѣкоторые предметы.

Таблица I-A.

Ввозъ (морской) иностранныхъ товаровъ въ Китай, въ ланахъ.

Годъ.	Ввозъ.	Вывозъ.	И т о г ъ.
1896	202.589.994	131.081.421	333.671.405
1897	202.828.025	163.501.358	366.329.983
1898	209.579.334	159.037.149	368.616.483
1899	264.748.456	195.784.832	460.533.284
1900	211.070.422	158.996.752	370.067.164
1901	268.302.908	169.656.757	437.959.675
1902	315.383.005	214.081.584	529.545.489
1903	326.739.133	214.352.467	541.091.600
1904	344.060.608	239.486.683	583.547.291
1905	447.100.791	227.888.197	674.988.988
1906	410.270.082	236.456.739	646.726.821
1907	416.401.369	264.380.697	680.782.066
1908	394.505.478	276.660.403	671.165.881

Курсъ серебра въ это время сразу повысился. Особенно благоприятно было положеніе рынка для покупателей хлопчатобумажныхъ издѣлій въ серединѣ 1904 года. Ранѣе этого въ Нью-Йоркѣ образовалось предпріятіе „Cotton Corner“, задавшееся цѣлью повысить до чрезмѣрныхъ размѣровъ цѣны на хлопчатобумажныя издѣлія. Послѣ банкротства этого предпріятія цѣны вошли въ нормальное русло и потребность въ хлопчатобумажныхъ издѣліяхъ, отъ покупки которыхъ нѣкоторое время воздерживались, вызвала многочисленныя заказы. Хорошій урожай повсюду еще болѣе усилилъ потокъ ихъ. Этотъ необычайный ростъ и создалъ современное печальное положеніе вещей на китайскомъ рынкѣ, выразившееся въ застоѣ торговли и оказавшее свое обратное дѣйствіе въ теченіе всего 1906 года. Только 2 обстоятельства помѣшали общему банкротству: высокій курсъ серебра и хорошій урожай. Положеніе рынка стало улучшаться только въ 1907 году, но опять въ послѣднее время оно стало ухудшаться вслѣдствіе сильнаго паденія курса серебра.

Что касается китайскаго вывоза, то несмотря на самыя пессимистическія предположенія о платежныхъ средствахъ Китая, онъ попрежнему ниже ввоза, и только за послѣднее время замѣтна тенденція къ усиленному увеличенію перваго. Отношеніе ввоза къ вывозу въ 1908 году составляло $42\frac{1}{2}\%$, тогда какъ за года 1907, 1906 и 1905 соответственно 57% , 75% и 97% *). Подобное положеніе вещей ясно указываетъ на достаточное количество рессурсовъ Китая. Нужно имѣть, кромѣ того, въ виду, что многіе предметы, получаемые Китаемъ изъ-за границы, во всякомъ случаѣ, только развиваютъ его. За исключеніемъ опиума, табака и нѣкоторыхъ другихъ, все это—предметы культуры **).

Для показанія доли участія отдѣльныхъ державъ въ ввозѣ и вывозѣ въ Китай приводимъ слѣдующую таблицу: (См. стр. 271).

Такимъ образомъ, участіе въ общей торговлѣ Китая Россія принимаетъ въ количествѣ $5,5\%$, если имѣть въ виду 1909 годъ (въ прошломъ году $3,7\%$), тогда какъ Англія въ количествѣ 55% (въ прошломъ году 64%). При сопоставленіи этихъ двухъ процентныхъ отношеній невольно возникаетъ вопросъ о причинахъ столь незначительнаго участія Россіи въ торговлѣ съ Китаемъ, тѣмъ болѣе, что $\frac{8}{10}$ общей суммы торговаго оборота Россіи приходится на вывозъ изъ Китая. Конечно, таможенные отчеты не даютъ вполне вѣрной цифры, такъ какъ несомнѣнно, что нѣкоторые изъ русскихъ товаровъ, приходящихъ подъ иностраннымъ фла-

*) „Trade Returns“, 1908.

**) Особенно въ этомъ отношеніи характеренъ 1908 годъ, показавшій уменьшеніе иностраннаго ввоза и увеличеніе вывоза. Разница между ними больше, чѣмъ въ дѣйствительности, въ виду высокаго курса на серебро; объяснить это явленіе нужно, повидимому, начинающимъ развитіемъ Китая въ промышленномъ отношеніи (см. Trade Returns, 1908 г., стр. 41).

Таблица I-Б (въ тысячахъ ланъ).

	1903 г.	1904 г.	1905 г.	1906 г.	1907 г.	1908 г.
Гонконгъ . .	225.716	227.943	229.524	227.677	252.869	242.360
Сингапуръ и пр.	7.302	7.729	7.865	7.399	9.407	9.205
Индія	35.800	34.606	37.519	34.069	36.094	34.589
Великобрита- нія	60.628	72.491	104.537	92.037	89.670	85.116
Японія	80.732	88.151	96.780	94.357	96.809	89.621
Сѣверо-Амер. С. Ш.	45.399	56.269	103.948	70.108	63.501	65.070
Континентъ Европы	56.924	68.025	67.609	82.678	84.888	85.320
Германія . . .	—	—	20.224	23.105	22.287	21.133
Бельгія	—	—	11.821	15.397	14.560	12.838
Франція	—	—	22.684	29.641	33.817	34.533
Голл. Индія .	4.168	5.557	5.037	5.919	6.641	7.050
Макао	—	7.953	7.746	10.395	9.936	10.241
Россія:						
Европ. порты .	6.098	7.226	5.501	5.757	5.210	5.346
По сух. гр. . .	6.387	2.203	2.923	2.566	1.249	6.248
Тихоок. порты	—	94	3.024	11.018	11.655	26.617

гомъ, регистрируются какъ не русскіе, но при всемъ томъ ввозъ незначителенъ. Объясненіе этому печальному явленію мы найдемъ, если примемъ во вниманіе, что и на родинѣ русскій предприниматель можетъ получить достаточный ⁰/₀, во всякомъ случаѣ значительно большій, чѣмъ въ Китаѣ. Это, конечно, парализируетъ всякое стремленіе къ международному торговому соревнованію. Къ этому нужно еще прибавить недостатокъ флота и предпримчивыхъ людей изъ капиталистовъ. Русскіе предприниматели (мы исключаемъ сухопутную торговлю, о которой скажемъ послѣ) занимаютъ совершенно особое положеніе въ средѣ

другихъ. Наиболѣе богатые изъ нихъ—чаеоторговцы, кромѣ чайныхъ операцій, другими не занимаются, если, конечно, не явится перспектива получения невѣроятнаго %. Болѣе же мелкіе предприниматели—евреи, за немногимъ исключеніемъ, берутся за дѣло, не гнушаясь даже темныхъ профессій. Отъ такихъ предпринимателей обыкновенно только страдаетъ престижъ Россіи. Въ послѣднее время, однако, стали появляться въ Китаѣ агенты отъ солидныхъ русскихъ фирмъ для ознакомленія съ положеніемъ торговли съ Китаемъ. Это можетъ послужить началомъ здоровой русской предпримчивости, такъ какъ нельзя не признать, что въ настоящей стадіи торговли съ Китаемъ, когда въ ней выступаютъ конкуррентами государства съ развитою фабричною промышленностью, торговая освѣдомленность безусловно необходима: она можетъ сохранить много ненужныхъ затратъ и усилий. Но, по нашему мнѣнію, случайные агенты за свое короткое пребываніе нерѣдко даже не въ состояніи составить себѣ ясное представленіе о торговлѣ, часто они могутъ быть введены въ заблужденіе случайнымъ положеніемъ мѣстнаго рынка. Это само собою подсказываетъ мысль о желательности имѣть постоянного коммерческаго Атташе при Россійской Императорской Миссіи въ Пекинѣ.

На обязанности послѣдняго лежало бы не только изученіе при содѣйствіи Консуловъ торговли Китая, для чего онъ долженъ совершать поѣздки по этой странѣ, но также производствъ и торговли въ предѣлахъ Россіи и возможности распространенія ихъ продуктовъ въ Китаѣ. Для этого онъ могъ бы извѣстное время жить въ Россіи, входя въ непосредственныя сношенія съ русскими коммерсантами. При такой постановкѣ дѣла и сравнительно незначительныхъ затратахъ на него, съ предоставленіемъ коммерческому атташе проѣздныхъ денегъ и бесплатнаго билета по русскимъ дорогамъ, Россійское Правительство могло бы быть отлично освѣдомлено о своей торговлѣ съ Китаемъ, что дало бы возможность и русскимъ предпринимателямъ не тратиться на посылку своихъ агентовъ для ознакомленія съ китайскимъ рынкомъ, какъ то наблюдается за послѣднее время. Доказательствомъ назрѣвшей потребности въ такого рода представителѣ русскихъ коммерческихъ интересовъ служить фактъ частныхъ запросовъ нѣкоторыхъ вѣдомствъ относительно состоянія различныхъ отраслей торговли въ Китаѣ.

Какъ извѣстно, нѣкоторыми Консулами предлагалось, для лучшаго ознакомленія мѣстнаго населенія округа Консульства, устройство при немъ выставки товаровъ. Повидимому проектъ этотъ отклоненъ, такъ какъ устройство выставокъ, отражающихъ дѣйствительное положеніе производствъ, при всѣхъ Консульствахъ было бы чрезвычайно трудно. При коммерческомъ же атташе, который во время поѣздокъ по Россіи могъ бы собрать

нужные, по его мнѣнію, экспонаты и затѣмъ при своихъ путешествіяхъ по Китаю перевозить ихъ съ собою, по мѣрѣ надобности, существованіе такихъ выставокъ необходимо и возможно.

Совершенно иначе обстоитъ дѣло за границею. Незначительный % получаемый на родинѣ, заставляетъ иностранныхъ предпринимателей вложить свои капиталы въ международную торговлю, въ которой они довольствуются меньшимъ: ихъ аппетиты скромнѣе, особенно, если со временемъ можно ожидать увеличенія % или постоянства спроса. Кромѣ того иностранцы имѣютъ постоянныхъ коммерческихъ агентовъ и экспертовъ, напримѣръ, нѣмцы и англичане.

Какъ видно изъ Таблицы 1—Б львиная доля въ торговлѣ съ Китаемъ, особенно въ импортѣ, составляющемъ 65% всего ввоза, принадлежитъ Англіи, участіе которой въ общемъ торговомъ балансѣ выразилось въ 55%. Несмотря на пессимистическіе возгласы о конкуренціи другихъ державъ—особенно Германіи и Японіи, торговля Англіи прогрессируетъ. Главное преимущество ея товаровъ (тканей)—ихъ доброкачественность *) Конкуренты же ея бьются на дешевизну, стараясь приноровиться къ вкусамъ публики, платежныя средства которой въ большинствѣ случаевъ ничтожны. Особенно въ этомъ отношеніи выдѣляется Японія. Главною статью ввоза послѣдней, составившаго въ 1908 г. 12%, являются какъ и у Англіи хлопчатобумажныя издѣлія. Слѣдующее мѣсто во ввозѣ принадлежитъ континенту Европы и затѣмъ С. Американскимъ Соединеннымъ Штатамъ (около 9%). Россія въ настоящее время занимаетъ 5-ое мѣсто. Участіе Германіи въ общей торговлѣ не такъ значительно, какъ можно было бы предполагать, судя по газетнымъ сообщеніямъ о ростѣ ея. Импортъ Германіи составляетъ всего 3%, при чемъ главными предметами его являются анилиновые краски, машины, желѣзныя издѣлія, предметы для войны и вообще товары, извѣстные въ таможенной терминологіи подъ именемъ „Sundries“. Въ отношеніи нѣкоторыхъ предметовъ, напримѣръ, машинъ, Германія стоитъ почти внѣ конкуренціи.

Организація иностр. торговли. При каждой иностранной фирмѣ—ханъ 行 или хонгъ обычно находятся два необходимыхъ ея сотрудника—компрадоръ **), преимущественно богатый китаецъ, которому принадлежитъ иногда въ предпріятіи доминирующая роль. Прежніе компрадоры—приказчики такимъ обра-

*) Вѣроятно съ временемъ ея ввозъ все-таки не будетъ настолько подавляющимъ, какъ это наблюдается теперь. Съ разныхъ сторонъ у Англіи появятся конкуренты—сами китайцы, японцы, американцы и въ послѣднее время французы. Послѣдніе открываютъ въ Тонкинѣ свои хлопчат. фабрики, благодаря которымъ быстро растетъ импортъ франц. пряжи, поднявшійся съ 57.733 фун. въ 1905 г. до 1.268.933 въ 1906 г. Ronaldshay.

**) Отъ португ. слова „compradore“.

зомъ обращаются иногда въ хозяевъ *), чему способствуетъ въ настоящее время невѣжество и даже нежеланіе изучать Китай, вызываемыя иностранными предпринимателями.

Вторымъ непремѣннымъ членомъ-сотрудникомъ является заведующій денежными дѣлами фирмы Shroff. Какъ въ банковскихъ операціяхъ, такъ и въ торговлѣ ни одна европейская фирма не обходится безъ содѣйствія этихъ китайцевъ, фактически ведущихъ дѣла ихъ.

Каждая фирма въ Китаѣ имѣетъ свое особое китайское названіе и печати (чо-цзы чопъ) для него.

Большая часть торговли ведется въ кредитъ, который дается съ тѣмъ большею легкостью, что китайцы точны въ исполненіи своихъ обязательствъ. Бываютъ, конечно, и у нихъ случаи неуплаты, но они рѣдки и происходятъ лишь въ случаѣ банкротства фирмы. Для выплаты денегъ за товары у китайцевъ существуетъ 3 періода, за исключеніемъ новаго года; сроки для уплаты назначаются въ 5, 6 и 7 мѣсяцевъ, а въ портовыхъ городахъ дней въ 14 и больше послѣ принятія товаровъ. При расчетахъ съ торговцами внутри страны плата производится во второй періодъ послѣ полученія товаровъ, чѣмъ значительно замедляется оборотъ денегъ.

Характернымъ для китайской торговли является существующій почти всюду обычай запрашиванія и значительная трата времени между продающимъ и покупателемъ для возстановленія дѣйствительной стоимости вещи. Китаецъ въ этомъ отношеніи не дорожитъ своимъ временемъ. Затруднительность для нѣкоторыхъ людей вести торгъ самимъ и тратить на это массу времени вызвалъ образованіе въ Китаѣ значительнаго числа посредниковъ, являющихся вмѣстѣ съ тѣмъ путешествующими приказчиками **). За свою работу они получаютъ коммисіонныя. Посредники эти иногда соединяются въ артели и приобрѣтаютъ въ нѣкоторыхъ мѣстахъ значительное вліяніе.

Выше мы уже сказали, что таможенные отчеты не выражаютъ всего баланса международныхъ расходовъ и приходовъ Китая. Коррективомъ къ даннымъ морскихъ таможенъ можетъ служить слѣдующая таблица, взятая изъ нихъ же (см. 1904 г.)

Р а с х о д ъ.

1. Ввозъ товаровъ въ Китай за 1903 г. 310.453.428 л.
2. „ драгоцѣн. метал. въ слиткахъ и монетъ 37.001.165 „

*) Джерниганъ 266—7 стр.

**) Джерниганъ, ст. 236.

3. Уплата капитала и ⁰ / ₀ по займамъ и контрибу- ціи	44.210.400 л.
4. Расходы китайскихъ кон-въ и миссій заграничн. . .	1.320.000 „
5. Расходы китайскихъ студентовъ и путешествен- никовъ за границую	3.000.000 „
6. Чистая прибыль иностранцевъ въ Китаѣ . . .	16.000.000 „
7. Фрахты и прибыль обществъ страхованія . . .	6.750.000 „
8. Предметы войны, не включенные въ общую сум- му ввезенныхъ товаровъ	5.000.000 „

И т о г о 423.734.993 л.

П р и х о д ъ.

1. Вывозъ товаровъ за 1903 г.	236.205.162 л.
2. „ драгоцѣн. метал. въ слиткахъ и монетахъ . . .	33.046.532 „
3. Превышеніе вывоза надъ ввозомъ по сухопут- ной границѣ, не включеннаго въ общій итогъ торговли	4.000.000 „
4. Траты иностранцевъ на развитіе жел. дорогъ, эксплоатацію горныхъ богатствъ и пр. . . .	27.000.000 „
5. Расходы иностранныхъ миссій и консульствъ . .	5.000.000 „
6. Содержаніе охранныхъ отрядовъ въ Китаѣ . . .	7.500.000 „
7. „ военныхъ судовъ въ Китаѣ	15.000.000 „
8. „ торговыхъ судовъ въ Китаѣ	2.000.000 „
9. Починки иностранныхъ судовъ въ Шанхаѣ и пр. .	10.000.000 „
10. Расходы духовныхъ миссій на госпитали, шко- лы и пр.	6.000.000 „
11. Расходы иностранныхъ путешественниковъ . .	6.000.000 „
12. Заработокъ китайскихъ эмигрантовъ	73.000.000 „

И т о г о 424.751.694 л.

Въ Trade Reports за 1908 годъ даются, однако, нѣсколько иныя данныя, именно:

А К Т И В Ъ.	П А С С И В Ъ.
Стоимость вывоза . 276.660.403 л.	Ввозъ иностр. тов. . 394.505.478 л.
„ драг. мет. 12.614.435 „	Займы и уплата % . 51.000.000 „
Другія статьи . . . 147.000.000 „	Прочіе расходы . . . 32.000.000 „
Итого . . . 436.274.838 л.	Итого . . . 477.505.478 л.
или потеря Китая ланъ—31.230.640.	

Изъ нижеслѣдующей таблицы I—В. мы можемъ усмотрѣть, какіе предметы пользуются наибольшимъ спросомъ въ Китаѣ.

Таблица I-B.
(морской ввозъ иностранныхъ товаровъ).

Статьи ввоза.	1902 годъ.	1903 годъ.	1906 годъ.	1907 годъ.	1908 годъ.
Хлопчат. пряжа и ткани	127.545.309	128.620.004	152.727.845	118.515.923	110.898.378
Опіумъ	35.956.656	43.830.592	32.285.377	28.653.653	34.226.337
Рисъ	23.611.125	7.650.711	11.749.590	34.417.307	27.326.003
Сахаръ	20.721.516	15.962.051	30.188.236	26.358.849	26.578.933
Металлы	10.574.928	15.316.323	71.289.855	19.942.285	22.174.139
Керосинъ	11.562.852	15.723.929	12.578.723	19.999.038	19.801.136
Разн. не перечисленные предметы	24.828.691	13.172.739	14.873.077	14.429.865	13.914.032
Мука	3.844.319	2.869.708	9.295.753	13.984.546	6.931.204
Ж.-дор. матеріалы	—	7.996.325	11.439.806	12.804.628	12.893.545
Рыба и рыбные продукты . . .	3.828.810	4.742.677	8.125.721	8.352.907	8.345.215

Статьи ввоза.	1902 годъ.	1903 годъ.	1906 годъ.	1907 годъ.	1908 годъ.
Уголь	6.843.188	8.392.375	8.631.419	7.613.866	7.712.187
Дерево для издѣ- лій	2.295.240	2.110.106	5.397.166	6.126.330	6.528.912
Машины и при- способленія . .	794.363	2.169.500	5.730.221	6.022.421	5.791.389
Спижки (японск.) .	3.522.797	3.808.949	5.139.808	4.895.792	5.158.048
Индиго (искусст.)	328.890	1.153.628	3.180.171	4.484.600	3.440.336
Шерст. ткани . .	3.164.153	3.965.898	4.382.958	4.345.001	4.339.760
Домашняя обста- новка	1.199.207	1.372.445	1.897.444	4.149.338	2.371.861
Папирсы	1.999.119	2.540.768	5.846.781	3.714.760	4.793.025
Неклассифициро- ванные ткани . .	916.857	1.652.650	3.062.711	3.288.583	1.899.405
Чай	229.260	261.992	1.269.564	3.121.653	2.793.982
Бумага	—	2.684.437	3.369.548	2.764.373	2.845.929
Смѣшанныя хлоп- чатобумажныя и шерст. ткани . .	757.020	511.053	2.269.812	2.553.805	1.418.630
Анилинов. краска	2.180.992	1.893.092	2.569.576	2.513.258	1.704.673
Рисовыя отруби .	—	1.358.516	1.535.924	2.226.875	2.219.005
Вино, спиртъ, пиво	1.500.450	1.938.476	1.874.934	2.222.287	2.688.566
Кожа	525.811	668.919	2.142.957	2.155.372	2.295.785
Лекарства	1.232.007	1.836.596	2.137.134	2.120.138	2.101.874
Одежда, шляпы .	1.257.011	462.312	1.247.697	1.922.497	1.659.572
Хлопокъ сырой .	3.857.507	1.123.229	836.697	1.857.919	1.839.030
Табакъ	—	507.739	1.650.075	1.697.752	1.643.064
Морская капуста	1.288.370	1.602.765	1.640.382	1.495.107	1.590.665
Цементъ	226.377	351.252	867.878	1.428.169	1.400.401

Стагги ввоза.	1902 годъ.	1903 годъ.	1906 годъ.	1907 годъ.	1908 годъ.
Bicho de Mar	1.129.916	1.407.247	1.052.632	1.332.563	1.246.965
Дерево	662.095	648.188	742.011	1.331.696	1.637.757
Жэнь-шэнь	1.614.898	1.779.413	488.900	1.321.904	662.409
Строительные ма- териалы и при- способленія . .	—	285.013	502.298	1.305.550	989.417
Мыло	1.061.161	1.157.391	1.312.662	1.253.324	1.377.971
Земляные орѣхи .	—	373.683	939.613	1.192.457	712.258
Электрическіе ма- териалы и при- способленія . .	—	389.957	914.334	1.168.436	1.744.280
Стекло	1.309.087	1.358.597	954.331	1.088.620	901.271
Часы	552.985	691.240	1.547.328	1.046.277	591.935
Мѣшки	1.097.737	1.699.418	1.398.767	1.021.477	1.501.148
	315.363.905	326.739.133	410.270.082	416.401.369	394.505.478

Хлопчатобумажныя издѣлія. Изъ разсмотрѣнія приведенной таблицы видно, что главное мѣсто по цифрѣ ввоза принадлежит хлопчатобумажной пряжѣ и тканямъ, которыхъ Китай покупаетъ ежегодно въ среднемъ на 120 слишкомъ миллионѣвъ ланъ, т. е. почти на 170 миллионѣвъ рублей, главнымъ образомъ изъ Англіи, Америки, Японіи, Индіи и Голландіи. Изъ этой колоссальной суммы большая часть приходится на ткани, которыхъ было ввезено въ 1904 году 12.640.084 кусковъ, менѣе средней цифры ввоза за г.г. 1899—1903, выразившейся въ 14.751.857 кусковъ. Въ 1905 году ввозъ этотъ достигъ ненормальной цифры 27.724.980 кусковъ *), въ 1907 году всего въ 9.786.025 кусковъ, а въ 1908 г. 11.708.717 к. Въ настоящее время замѣчается повышеніе ввоза пряжи **), въ ущербъ ввозу тканей, такъ какъ китайцы повсюду открываютъ свои фабрики

*) По Morse 28.702.693 кусковъ.

**) Китайская пряжа начинаетъ захватывать китайскій рынокъ, тѣмъ и нужно объяснить сильное паденіе ввоза ея въ 1908 году, въ теченіе котораго одинъ Шанхай вывезъ 350.000 пикулей пряжи.

Хлопчатобумажныя издѣлія составляетъ 37% всего ввоза, проникая въ самую глубь страны, гдѣ съ ними, впрочемъ, конкурируютъ ткани ручного производства *). отличающіяся большею прочностью.

Опіумъ. Слѣдующею статьею ввоза является опіумъ, импортируемый на 30 милліоновъ ланъ. Опіумъ идетъ главнымъ образомъ изъ Индіи, ежегодно сокращаясь благодаря увеличенію производства мѣстнаго опіума и вздорожанію привознаго вслѣдствіе паденія курса серебра, но все же до сихъ поръ онъ еще составляетъ 19% всего ввоза, покрывая своею цѣнностью вывозъ китайцами чая. Въ виду стремленія китайскаго правительства пріостановить куреніе опіума оно вѣроятно задержитъ прогрессивнымъ обложеніемъ дальнѣйшее развитіе мѣстнаго производства опіума **), которое стало принимать за послѣднее время обширныя размѣры. Въ одной Сычуани ежегодно добывалось опіума 200.000 пикулей (пикуль—144 фунта). Въ настоящее время установлена особая такса Гао-цзюань, взимаемая съ проходящаго продукта по вступленіи его въ провинцію, входящую въ составъ особаго округа гао-цзюань. Въ 1906 году такихъ провинцій было 15. Для опіума, привозимаго на джонкахъ, пошлина выражается въ суммѣ 120 и 89 купинскихъ ланъ, для доставляемаго на пароходахъ отъ 104 до 134 таможенныхъ лана, смотря по мѣсту назначенія. Къ этому общему налогу нужно прибавить расходъ по перевозкѣ китайскаго опіума къ центрамъ потребленія, что, въ виду плохихъ путей сообщенія, составляетъ значительную сумму. Нижеприведенныя цифры показываютъ размѣры ввоза въ послѣдніе годы опіума индійскаго и персидскаго:

ВВЕЗЕНО ОПІУМА:

въ 1891 г. 77.445 пикулей	въ 1904 г. 54.766 пикулей
„ 1900 г. 49.201 „	„ 1905 г. 51.890 „
„ 1901 г. 49.466 „	„ 1906 г. 54.225 „
„ 1902 г. 50.801 „	„ 1907 г. 54.475 „
„ 1903 г. 52.996 „	„ 1908 г. 48.347 „

*) См. Ronaldshay, 94, 95, II т. Китайцы въ Сычуани покупаютъ ткани даже на вѣсъ. Наибольшимъ распространеніемъ пользуются ткани chirtings.

**) Въ настоящее время ведется серьезная борьба противъ куренія опіума и особенно посѣвовъ мака, запрещенныхъ въ большинствѣ провинцій.

Рисъ. Третье мѣсто (въ 1907 г. и въ 1908 г.) въ импортѣ занимаетъ рисъ, ввозъ котораго находится въ зависимости отъ урожая его въ Китаѣ. Такъ, въ 1903 году ввезено было риса почти на 7 мил. ланъ, а въ 1907 году на 34,5 м. ланъ. Главнымъ поставщикомъ риса для Китая служить Индо-Китай.

Сахаръ. Слѣдующею статьею ввоза является сахаръ; ввозъ этого продукта за 1907 годъ выразился въ цифрѣ 26,5 мил. ланъ. Изъ нижеслѣдующей таблицы видно прогрессивное увеличеніе импорта сахара:

Годъ.	Цѣнность въ таеляхъ.	Вѣсъ въ центнерахъ.
1902	20.721.517	4.473.222
1903	15.962.051	3.202.980
1904	18.829.251	3.747.563
1905	22.170.086	4.853.989
1906	30.188.236	6.542.742
1907	26.358.849	5.723.871
1908	26.601.136	—

Для насъ импортъ сахара особенно рафинада былъ бы вполне возможенъ. Какъ мы видимъ изъ таблицы, морская таможня оцѣниваетъ сахаръ приблизительно въ 5 ланъ, т. е. въ 7 рублей за 3 пуда, что даетъ на пудъ 2 руб. 30 коп. Въ дѣйствительности же цѣны на рынкѣ колеблются отъ 7—8 до 20 к. за фунтъ. Однако до сихъ поръ ввозъ изъ Россіи рафинада и леденца былъ совершенно незначителенъ, какъ показываютъ слѣдующія цифры; въ 1903 году—на 1.508 ланъ, въ 1904 году—на 188 ланъ, въ 1906 году на 13.078 ланъ.

Металлы. Общая цифра ввоза металлическихъ издѣлій за послѣдніе годы показываетъ тенденцію къ быстрому повышенію. Требованіе существуетъ теперь не только на сталь, цинкъ, старое желѣзо, которое обходится еще дешевле добываемаго на китайскихъ рудникахъ, но и на разные металлические предметы, необходимые для построекъ. Какъ видно изъ таблицы I—B въ 1907 году металловъ было ввезено почти на 20 мил. ланъ, т. е. на 28 мил. рублей при чемъ въ слѣдующемъ году эта цифра дошла до 22 мил. Въ ввозѣ металловъ особенно харак-

*) Центверъ=3,02 пуда.

тернымъ является годъ 1905, когда благодаря выпуску большого количества мѣдной монеты потребовалась мѣдь, составившая $\frac{2}{3}$ всего ввоза и увеличившая сумму металловъ почти на 60 милліоновъ рублей. Увеличеніе ввоза металловъ ясно указываетъ на новыя потребности, потребности культуры, породившіяся у Китая, за невозможностью удовлетворенія которыхъ своими средствами онъ обращается къ иностранцамъ.

Керосинъ. Такимъ же показателемъ культурнаго роста Китая является все болѣе и болѣе увеличивающаяся потребность въ керосинѣ. Ввозъ керосина съ 9 мил. галлоновъ въ 1882 году дошелъ до 157 милліоновъ гал. въ 1904 году на сумму около 28 мил. ланъ, понизившись въ 1907 году до 20 мил. ланъ 161 мил. ланъ и поднявшись въ 1908 г. до 186 мил. на сумму 27 мил. ланъ. Керосинъ понемногу входитъ въ употребленіе даже среди низшихъ классовъ населенія, начинающихъ оказывать ему предпочтеніе передъ разными растительными маслами. Намъ кажется, однако, что этому продукту можетъ грозить серьезная опасность со стороны электричества, также все болѣе и болѣе распространяющагося среди китайскаго населенія. Въ виду дешевизны рукъ при эксплуатаціи электричество обходится китайцамъ дешевле, чѣмъ европейцамъ. Слѣдующія цифры указываютъ количество ввезеннаго за послѣднее время въ Китай керосина изъ Америки, съ Суматры, Борнео и изъ Россіи.

ВВОЗЪ КЕРОСИНА ВЪ ГАЛЛОНАХЪ.

Годъ.	Русскій.	Американск.	Суматра.	Борнео.
1899—1902 средн. цифра	24.918.903	41.856.022	28.524.870	513.615
1903	13.503.685	31.060.527	39.859.508	574.615
1904	32.618.352	67.063.705	55.916.183	343.620
1905	12.710.049	80.046.136	48.455.187	11.105.553
1906	—	62.910.989	38.800.022	26.934.219
1907	679.450	95.565.409	39.116.281	25.923.215
1908	2.770.986	121.742.688	43.547.643	18.023.633

Таблица эта между прочимъ показываетъ, что американскій керосинъ почти совершенно вытѣснилъ русскій. Въ 1906 г.

въ отчетѣ морскихъ таможенъ даже совершенно не показано ввоза керосина изъ Россіи, что подтверждается и слѣдующими данными о ввозѣ керосина на рынки Дальняго Востока, помѣщенными въ „Торгово-Промышленной Газетѣ“.

Керосинъ.	1907.	1908.
Американскій:		
въ ящикахъ	6.682.488	9.139.694
наливомъ.	2.448.690	2.537.021
Русскій:		
въ ящикахъ	146.235	275.000
наливомъ	609.919	1,255.289
Румынскій:		
наливомъ	—	1.218.400

Итого . . . 9.887.332 14.425.404

На ряду съ растущимъ ввозомъ керосина американскаго прогрессируетъ быстро и ввозъ этого продукта съ острова Борнео, который вмѣстѣ съ Суматрою является въ настоящее время единственнымъ конкурентомъ Америки.

Слѣдующимъ послѣ керосина предметомъ ввоза является мука, ранѣе занимавшая одно изъ послѣднихъ мѣстъ импорта.

Ввозъ муки:

1891 г. ланъ	704.869
1894 " "	1.088.780
1897 " "	1.221.516
1900 " "	3.329.868
1902 " "	3.884.319
1903 " "	2.869.708
1904 " "	3.686.615
1905 " "	3.713.572
1906 " "	6.295.753
1907 " "	13.984.546
1908 " "	6.931.060

Какъ видно изъ прилагаемой таблицы, въ Китаѣ выросла совершенно новая потребность. Иностранный ввозъ этого продукта долженъ встрѣтить, однако, конкурента въ лицѣ самихъ китайцевъ, устраивающихъ паровыя мельницы, изъ которыхъ одна только Ханькоуская мельница вырабатываетъ ежегодно 37.750.000 даней, т. е. 134.956.257 пудовъ муки, при чемъ зерно идетъ главнымъ образомъ изъ Хэнани. Въ виду запрещенія посѣвовъ мака и увеличенія вслѣдствіе этого площади удобной для посѣвовъ пшеницы земли нужно ждать паденія ввоза иностранной муки, которая несомнѣнно должна обойтись дороже китайской.

Желѣзнодорожные матеріалы. Еще замѣтнѣе выражается ростъ государственныхъ и народныхъ потребностей на увеличеніи импорта желѣзнодорожныхъ матеріаловъ. Еще въ 1902 году онъ былъ настолько незначителенъ, что включался таможенными отчетами въ смѣсь. Теперь онъ и занимаетъ самостоятельное 8-е мѣсто. Имѣя въ виду, что ввозъ этихъ матеріаловъ, электрическихъ приспособленій и машинъ, выразившійся въ 1907 году въ суммѣ 21.248.809 л. прогрессируетъ, намъ станетъ понятнымъ желаніе китайцевъ обойтись при постройкѣ ж. д. своими средствами, для чего ими проектируются фабрики въ Хань-коу и прочихъ мѣстахъ.

9-е мѣсто по таблицѣ I—B (1907 г.) занимаютъ рыба и рыбные продукты, которыхъ ввозится на 8 слишкомъ милліоновъ ланъ главнымъ образомъ изъ Японіи. Небольшое участіе въ ввозѣ принимаетъ и наша Приморская область.

Слѣдующее мѣсто занимаетъ ввозъ угля, преимущественно изъ Японіи на сумму около 8 мил. ланъ. Несмотря на многочисленность угольныхъ залежей, китайскій уголь, благодаря первобытной разработкѣ и отсутствію дорогъ, обходится въ нѣкоторыхъ мѣстахъ дороже привознаго японскаго. Въ настоящее время, впрочемъ, начинается эксплуатація угольныхъ мѣсторожденій по европейскому методу самими китайцами, такъ что статья ввоза угля не имѣетъ за собою надежды на долгое прогрессируваніе.

Ввозъ кокса и угля въ тон.

Сред. цифра 1900—3 г.г.	1.172.586
1904	1.260.703
1905	1.224.108
1906	1.567.708
1907	1.406.928
1908	1.504.549

Изъ второстепенныхъ статей, склонность къ повышенію показываютъ: дерево—6 мил. ланъ и спички. Послѣднія импортируются приблизительно на 5 милліоновъ ланъ, проникая теперь въ самую глубь страны. Исключительно ввозятся японскія спички, обходящіяся дешевле европейскихъ.

Ввозъ спичекъ въ grossахъ.

Годъ.	Японскихъ.	Европейскихъ.
1900—3	14.693.734	68.665
1904	20.287.402	22.854
1905	25.287.402	22.342
1906		22.998.830
1907		22.434.168
1908		23.992.300

Серьезною статью ввоза служат краски, преимущественно анилиновые, доставляемые изъ Германіи для окраски бумажныхъ матерій. Красокъ искусственныхъ индиго и анилиновыхъ и пр. ввозится болѣе, чѣмъ на 6 милліоновъ ланъ.

Шерстяныя издѣлія. Необычайную устойчивость, начиная съ 1895 года обнаруживаютъ шерстяныя издѣлія и пряжа (около 4 милл. ланъ), ввозимыя преимущественно изъ Англіи. Русскія сукна проникаютъ въ собственный Китай въ самомъ незначительномъ количествѣ, находя зато хорошій сбытъ въ Маньчжуріи, Монголіи и Восточномъ Туркестанѣ. Въ общемъ же сами китайцы предпочитаютъ носить одежду, сдѣланную изъ бумажныхъ матерій, стеганныхъ на ватѣ *).

Предметы обстановки. Интересно констатировать, что въ довольно значительномъ количествѣ стали ввозиться въ Китай предметы домашней обстановки, именно: мебель, кровати, рукомытники, зеркала, посуда, кровати и т. п. Китайцы начинаютъ смотрѣть на эти предметы какъ на принадлежности своего обихода. Скачекъ въ ввозѣ этой статьи замѣчается въ 1907 году, когда она превысила 4 милліона ланъ, т. е. около 5,5 милліоновъ рублей.

Мелкія статьи ввоза. Менѣе значительными предметами ввоза являются папиросы, импортъ которыхъ въ 1907 году достигъ 4 милл. ланъ, затѣмъ неклассифицированныя ткани (около 3 мил. ланъ), чай (около 3 мил. ланъ), бумага (около 2,5 мил. ланъ) и смѣшанныя хлопчатобумажныя и шерстяныя ткани (около 2,5 мил. ланъ). Слѣдуетъ замѣтить, что особенно ходкимъ товаромъ стали здѣсь русскія папиросы, по словамъ, знатоковъ, превосходящія своимъ качествомъ другія. Приблизительно около 2-хъ милл. ланъ даютъ каждый въ отдѣльности слѣдующіе предметы ввоза: рисовые отруби, вино, кожа, лекарства, одежда (и шляпы) и сырой хлопокъ. Еще ниже идутъ — цементъ, дающій 2 милл. ланъ. По 1,2 милл. ланъ даютъ: мыло, земляные орѣхи и по 1 милл.: стекло, часы и мѣшки. Въ самомъ концѣ слѣдуютъ предметы, ввозъ которыхъ ниже 1 мил. ланъ.

Первое мѣсто среди продуктовъ потребленія принадлежитъ (послѣ риса) табаку (на 2 милл. ланъ), трепангамъ или морскимъ червямъ, которыхъ употребляютъ въ пищу не только бѣдные, но и состоятельные классы населенія.

Вывозъ изъ Китая. Морской вывозъ изъ Китая составилъ въ 1907 году около 265 мил. ланъ, т. е. около 370 милліоновъ рублей, въ 1908 году около 277 милл.; предметы его, какъ видно изъ нижеприводимой таблицы II—А, распределяются слѣдующимъ образомъ:

*) См. И. Я. Коростовецъ „Китайцы и ихъ цивилизація“.

Таблица II.—А.
Морской вывозъ китайскихъ продуктовъ.

Наименованіе товаровъ.	1902 годъ.	1903 годъ.	1906 годъ.	1907 годъ.	1908 годъ.
Шелкъ—бѣлый, желтый и от- бросы	79.212.207	74.289.703	71.395.525	89.084.034	82.913.324
Чай—черный, зе- леный и пр. . . .	22.869.829	26.333.574	26.629.630	31.935.011	32.883.140
Хлопокъ сырой . .	13.161.051	13.294.614	11.631.138	16.959.737	10.345.205
Кожи	5.727	4.718.100	10.389.251	12.415.057	9.349.002
Бобы и бобовыя выжимки	9.781.717	10.843.840	10.303.434	12.570.582	23.562.039
Разные непереч- исленные пред- меты	20.372.093	21.779.415	7.413.387	7.844.420	8.031.270
Плетенія изъ со- ломы	3.904.029	4.127.206	650.861	6.819.092	7.518.463
Минералы	1.725.600	3.451.200	5.085.723	5.090.117	7.186.941
Циновки и ро- гожки	3.969.224	5.204.665	5.078.821	4.657.140	4.718.770
Шерсть	2.820.822	2.733.977	5.449.342	4.531.013	4.490.189
Масло: бобовое и проч.	3.486.031	3.250.158	4.865.173	4.225.933	5.430.602
Сѣмена: абрико- совыя, сезама и проч.	4.184.943	2.029.996	5.877.485	4.134.053	9.974.807
Фейерверки и хлопушки	1.710.355	2.433.951	3.585.733	4.120.692	4.067.155
Скотъ	1.803.252	2.679.755	3.962.958	3.750.206	4.225.184
Мѣха	5.268.372	5.553.113	3.894.089	3.413.640	2.238.923
Бумага	3.098.055	3.496.366	3.259.435	3.376.964	3.439.280
Щетина	1.701.736	1.908.269	2.756.262	2.978.712	2.795.378
Волокна подсол- нечниковъ, ко- попли и рами . .	1.875.713	1.716.643	2.996.378	2.664.204	2.377.260

Наименованіе товаровъ.	1902 годъ.	1903 годъ.	1906 годъ.	1907 годъ.	1908 годъ.
Съѣстные при- пасы и овощи	2.880.969	2.994.152	2.701.027	2.514.580	4.235.632
Лекарства	2.195.451	1.891.910	2.430.322	2.411.184	2.625.427
Плоды	1.344.095	1.653.177	1.686.391	2.174.097	2.196.941
Табакъ	—	—	2.215.913	2.507.394	2.389.996
Сало животное и растительное	1.657.269	1.609.176	1.105.263	2.109.141	1.554.988
Камфора	55.877	118.263	1.310.791	2.077.475	850.135
Яйца	—	—	1.734.205	1.634.429	1.899.669
Фарфоровыя и глиняныя издѣ- лія	1.852.686	2.203.713	1.579.204	1.598.861	1.596.086
Бамбук. издѣлія	831.631	862.787	1.015.856	1.245.567	1.352.523
Наяка (матерія)	983.631	961.405	2.362.628	1.179.552	1.282.313
Лапша и макароны	1.317.755	1.180.955	1.373.400	1.166.452	1.536.718
Cassia Ligneя	848.702	640.511	966.950	1.160.767	1.184.329
Перья	837.426	1.035.814	1.137.245	1.206.700	1.114.026
Одежда изъ травы	682.177	660.249	1.079.131	1.112.405	1.477.967
Рыба и рыбные продукты	1.196.352	992.011	964.719	1.019.680	1.153.062
Лѣсъ и дерево	—	—	982.510	1.035.232	1.383.503
Китайское платьѣ и обувь	1.850.587	1.996.443	1.682.529	996.257	1.332.703
Дрова	—	—	—	—	3.023.979
Мука	—	—	—	—	1.341.710
Итого	214.181.584	214.352.467	236.456.739	264.380.697	276.660.403

Въ виду прославленныхъ качествъ китайскаго шелка, естественно, что онъ занимаетъ первое мѣсто среди статей вывоза изъ Китая. Экспортъ шелка за 1907 годъ достигъ 89 мил. ланъ,

т. е. 123 мил. рублей, показавъ пониженіе въ 1908 г. на 10 м. рублей. Изъ этой крупной суммы большая часть приходится на шелковые фабрикатъ (39 мил. ланъ), затѣмъ сырой бѣлый шелкъ (18 мил. ланъ) и различныя издѣлія изъ шелка (10,5 мил. ланъ), далѣе слѣдуютъ дикій шелкъ, очески, желтый шелкъ и пр. Спросъ на китайскій шелкъ въ Европѣ не увеличивается въ той прогрессіи, въ какой можно было бы ожидать вслѣдствіе ухудшенія качества продукта, что благопріятствуетъ развитію шелководства у другихъ державъ и особенно у Японіи и Италіи. Слѣдуетъ замѣтить, что на основаніи средней цифры производства шелка за г.г. 1902—4 Китаю принадлежитъ 27%, Японіи 28%, Италіи 25% и остальнымъ странамъ 20%. Однако даже 27% китайцы могутъ потерять, если они не примутъ мѣръ борьбы съ болѣзнями шелкопрядовъ, ухудшающихъ значительно качество шелка и свою производительность. Другія страны уже позаботились объ этомъ, и въ настоящее время ихъ шелкъ начинается дѣлаться лучше китайскаго. Собственно сами китайцы ясно сознаютъ вредъ отъ инертнаго отношенія къ дѣлу, и нѣкоторые мѣры, какъ видно изъ китайской прессы, все же принимаются. Такъ въ настоящее время даже открываются особыя школы серикультуры. Первая изъ нихъ была основана еще лѣтъ 10 тому назадъ въ Хань-чжоу, но принесла сравнительно мало пользы, такъ что мѣстный губернаторъ даже предполагалъ уничтожить ее. Однако директоръ школы употребилъ всѣ усилія, чтобы отстоять существованіе этой школы, устроивъ состязаніе между старымъ и новымъ методами. Это состязаніе доказало внѣ всякаго сомнѣнія, что изъ каждой унціи употребленной въ дѣло гренъ старый методъ далъ лишь 4 катти 8, 5 унцій шелка противъ 15 катти 11, 5 унцій, полученныхъ путемъ новаго метода. Слѣдовательно новый методъ произвелъ въ 3,46 разъ больше шелка, чѣмъ старый *).

Приводимъ эту исторію, такъ какъ она ясно показываетъ, что нѣкоторые успѣхи въ шелковомъ производствѣ при изученіи его всегда китайцами могутъ быть достигнуты. Въ настоящее время, когда обращено серьезное вниманіе на развитіе производительныхъ ресурсовъ страны не только правительствомъ, но и народомъ, этого нужно ожидать особенно.

Маньчжурія также начинаетъ выступать въ качествѣ экспортера дикаго шелка и его коконовъ.

Чай. Слѣдующее мѣсто послѣ шелка принадлежитъ чаю, ежегодный вывозъ котораго, считая всѣ сорта, достигаетъ 30 милліоновъ ланъ. Прилагаемыя цифры показываютъ увеличеніе вывоза чая только за послѣднее время, съ 1888 года сильно

*) „Лѣтопись Дальняго Востока“, приложеніе къ извѣстіямъ Восточнаго Института.

унавашаго вслѣдствіе конкуренціи индійскихъ, цейлонскихъ и ассамскихъ чаевъ и чрезмѣрныхъ пошлинъ въ самомъ Китаѣ.

Вывозъ чая изъ Китая.

г.г.	Количество въ ф.
1888	312.127.500
1894	268.172.600
1899	средн. цифра
1902	198.931.731
1903	223.670.667
1904	193.499.865
1905	182.573.065
1906	202.220.284
1907	230.247.875
1908	209.626.088

Слѣдуетъ отмѣтить, что въ числѣ предметовъ ввоза начинается фигурировать и чай, преимущественно пыль. Въ 1904 году ее было ввезено 2.324.556, въ 1905 — 4.906.800, въ 1906 г. — 11.434.556, въ 1907 году—22.893.564. Такимъ образомъ, получивъ лучшіе сорта чая, Индія, Цейлонъ и пр. страны, эксплуатируютъ и остатки ихъ, которые перерабатываются въ кирпичные чаи.

Предвидя возможность потери чайнаго рынка, китайское правительство командировало въ 1905 году въ Индію и на Цейлонъ цѣлую комиссію для ознакомленія съ производствомъ чая въ этихъ странахъ, что со временемъ вызоветъ прогрессъ въ чайномъ дѣлѣ. Главною потребительницею китайскаго чая является Россія, благодаря которой преимущественно поддерживается эта статья и вѣроятно будетъ поддерживаться и въ будущемъ, такъ какъ единичныя попытки развить чайное дѣло въ самой Россіи и освободить такимъ образомъ ее отъ зависимости Китайскаго рынка, едва ли настолько широко ведутся, чтобы замѣтно повліять на уменьшеніе вывоза чая изъ Китая русскими. Что же касается Англіи, то несомнѣнно Китаю не удастся возстановить преобладаніе своего чая надъ изготовляемымъ на Цейлонѣ и въ Индіи. Остается еще за исключеніемъ Россіи богатый американскій рынокъ. Хотя за послѣднее время вывозъ чая изъ Китая *) въ С. Амер. С. Штаты

*) Таблица ввоза чая въ Англію и С. Амер. С. Штаты.

	1906 г.	%	1907 г.	%	1908 г.	%
Великобританія						
изъ всѣхъ частей	2.026.035		2.054.925		2.065.614	
изъ Китая	42.540	2,1	72.966	3,43	66.906	3,14
Соедин. Штаты						
изъ всѣхъ частей	670.800		743.850		682.000	
изъ Китая	247.162	37	248.526	33,4	201.074	29,5

замѣтно уменьшился, но съ улучшеніемъ чайнаго производства эта потеря можетъ быть опять возстановлена. Нижеслѣдующая таблица показываетъ размѣръ производства чая въ отдѣльныхъ странахъ *):

Года.	К и т а й.		Индія.	Цейлонъ.	Японія въ 1000 ф.
	Черный и зелен. чай.	Плит. кирп.			
1896	161.539	78.567	150.421	110.095	45.062
1900.	144.271	52.191	192.801	149.265	42.936
1903	140.608	83.814	209.552	149.227	42.936
1905	112.153	70.784	216.770	170.184	38.873
1906	108.865	79.506	236.090	170.527	40.028
1907	130.022	84.940	228.188	176.846	35.036 **)

Хлопокъ. Слѣдующею крупною статьею китайскаго экспорта, имѣющею несомнѣнную склонность къ росту, является хлопокъ, котораго вывозится въ среднемъ на 15 мил. ланъ, главнымъ образомъ въ Японію. Вывозъ хлопка сдѣлалъ за послѣднее время значительный скачекъ, какъ видно изъ таблицы II—А и возросъ съ 12,5 мил. ланъ, до 17 мил. ланъ. За 1908 годъ благодаря плохому урожаю хлопка, а также практикуемой китайскими купцами подмочки — экспортъ его упалъ до 10 мил. ланъ.

*) Таблица участія отдѣльныхъ державъ въ покупкѣ китайскаго чая.

	1904 годъ.	1905 годъ.	1907 годъ.	1908 годъ.
Англія	48.848.000	47.580.400	22.504.196	15.696.000
Англійскія колоніи .	20.153.199	14.945.200	16.271.335	14.143.337
Россія	56.954.133	70.878.877	141.385.673	128.345.000
Сѣверная и Южная Америка	30.338.267	24.404.800	29.045.016	30.698.661
Европ. государства .	28.246.132	9.989.999	13.085.787	15.893.608
Остальныя страны .	9.260.034	7.532.799	8.122.543	8.179.899

**) „Землеводѣніе и земледѣліе“ г. Кохановскаго, стр. 145.

Почти равнозначущею статьею по вывозу являются бобы и бобовыя выжимки, идущія въ Японию и употребляемыя тамъ для удобренія почвы, подъ сахарныя плантаціи и какъ кормъ для скота. За 1908 годъ около 500.000 пиккулей бобовъ было ввезено и въ Англію.

Крупной цифры достигаетъ также экспортъ циновокъ, соломенныхъ издѣлій и всевозможныхъ плетеній. Такъ какъ китайцы намѣрены ввести улучшенные способы выдѣлки ихъ, то вѣроятно статья эта будетъ прогрессировать. Соломы и соломенныхъ издѣлій Китай продаетъ на 7 мил. ланъ и на 5 мил. вывозитъ матовъ и циновокъ.

Слѣдующее по цифрѣ вывоза мѣсто занимаютъ минералы, которые ранѣе совершенно не фигурировали въ качествѣ отдѣльной статьи вывоза, теперь же вывозъ ихъ быстро растетъ что очевидно показывается на начавшееся развитие добывающей промышленности Китая. Затѣмъ слѣдуютъ шерсть, масло, сѣмена, фейерверки, скоть. Каждый изъ этихъ предметовъ даетъ около 4 милл. ланъ., т. е. около 5,3 милл. руб. Чрезвычайно быстро растетъ вывозъ всевозможныхъ маслъ бобоваго, чайнаго, анисоваго и пр. Вывозъ шерсти, возникшій сравнительно недавно, также растетъ съ большою быстротою, и несомнѣнно въ будущемъ эта тенденція будетъ продолжаться. Закупка шерсти (овечья, козлиная, верблюжья) производится на обильныхъ ея рынкахъ Монголіи и тормозится только отсутствіемъ хорошихъ путей сообщенія. Съ проведеніемъ желѣзныхъ дорогъ до Калгана и до Гуй-хуа-чэна, центральнаго пункта торговли шерстью, очевидно экспортъ шерсти вступитъ въ новый фазисъ.

Слѣдующее мѣсто занимаютъ бычачьи, буйволовыя, козлиныя и пр. шкуры и мѣха, вывозимые на три съ половиною милл. ланъ (5 милл. руб.) главнымъ образомъ изъ Маньчжуріи. Затѣмъ довольно важное мѣсто въ ряду предметовъ вывоза занимаетъ бумага, коей экспортируется на четыре съ половиною милл. рублей, и табакъ, идущій главнымъ образомъ въ Индію и въ индійскій архипелагъ. По 4 милліона рублей даютъ щетина и волокна различныхъ растений, а по три съ половиною милл. р. съѣстные припасы, лекарства и пр.

Въ послѣднее время сталъ опять увеличиваться вывозъ фарфора, сильно павшій со времени разрушенія во время Тайпинскаго возстанія громадной фабрики его въ Цзинъ-дэ-чжень. Вывозъ фарфора идетъ черезъ Кью-киангъ по преимуществу.

Вывозъ одного изъ главнѣйшихъ предметовъ экспорта ранѣе камфоры въ теченіе послѣднихъ лѣтъ опять начинаетъ возрастать. Главною поставщицею его является провинція Фуцзянь.

По мѣрѣ увеличенія вѣншней торговли быстро растетъ и

число судовъ, ежегодно заходящихъ въ китайскіе порты. Такъ въ теченіе послѣднихъ 10 лѣтъ тоннажъ судовъ увеличился болѣе, чѣмъ вдвое, какъ видно изъ прилагаемой таблицы П—Б. Въ 1907 году во всѣхъ трактатныхъ портахъ зарегистрировано было 217.932 судна, вмѣстимостью въ 80.109.424 тонны. Англія стоитъ во главѣ списка по тоннажу судовъ (33 мил. тоннъ). Китайскій флагъ фигурируетъ вторымъ по количеству тоннъ и первымъ по количеству судовъ, какъ иностраннаго типа такъ и джонокъ. Затѣмъ слѣдуетъ Японія, Германія и пр. Русскій флагъ занимаетъ 9-ое мѣсто съ 147 судами, вмѣстимостью въ 264.042. тонны. Число русскихъ судовъ съ 1900 года уменьшилось.

Русская торговля въ Монголіи и Восточн. Туркестанѣ. Изъ общаго очерка торговли Китая мы совершенно исключили ту часть ея, которая ведется между Россією, съ одной стороны, и Монголією и Восточнымъ Туркестаномъ, съ другой. Обороты этой торговли совершенно не включаются въ общіе итоги иностранной торговли и свѣдѣнія о ней мы можемъ получить только изъ донесенія русскихъ консуловъ.

Русская торговля въ Монголіи производится главнымъ образомъ изъ Урги-Улясутая и Кобдо, при чемъ главными предметами ея являются рогатый скотъ, лошади, овцы, кирпичный чай, служащій отчасти мѣнною единицею и пр. Всего по послѣднимъ даннымъ въ Иркутскую губернію и Забайкальскую область поступаетъ ежегодно отъ 15 до 20 тысячъ рогатаго скота, продаваемого въ среднемъ по 50 руб. и отъ 50 до 80 тысячъ овецъ, продаваемыхъ по 5 рублей за штуку. Въ общемъ торговля наша съ Монголією достигаетъ суммы въ 3,5 милл. руб.; на основаніи данныхъ, сообщенныхъ г. Долбежевымъ, бывшимъ Консуломъ въ Улясутаѣ, общіе обороты этой торговли выразились въ теченіе 1861 года въ 218.167, въ теченіе 1873 г. въ 973.941, и въ теченіе 1885 г. въ 1.642.468 рублей.

На основаніи торговаго отчета бывшаго ургинскаго консула г. Люба обороты русской торговли не прогрессируютъ. Такъ въ 1861 году ввезено было въ Ургу товаровъ на 137.034 рубля, въ 1905 году на 195.801 рубль, вывезено на 74.000 руб. Ургинскіе коммерсанты всѣ жалуются на свои дѣла. Скопилось ихъ въ Ургѣ въ настоящее время много, что, однако, не вызвало разумной конкуренціи на почвѣ улучшенія товаровъ. Кромѣ того появилась серьезная опасность со стороны китайцевъ, которые начинаютъ заводить даже оптовые склады и выписывать самостоятельно русскіе товары. Между тѣмъ у русскихъ оптовыхъ складовъ совсѣмъ нѣтъ, вслѣдствіе чего Урга теряетъ свое значеніе распрѣдѣлителя товаровъ, которое она

*) См. сборникъ Консульскихъ донесеній годъ 1907, выпускъ 4. Русская торговля въ Халхаской Монголіи г. Долбежева.

несомненно имѣть. Къ этому еще нужно прибавить то, что у русскихъ сложился совершенно безнадежный взглядъ на будущее русской торговли, что парализуетъ всякую предприимчивость. Нѣсколько лучше обстоитъ дѣло у тѣхъ торговцевъ, которые ведутъ непосредственно свои дѣла съ хушунами. Здѣсь русскіе товары идутъ бойко, но большая часть въ кредитъ „подъ шерсть“ „подъ сурки“ и пр. Въ настоящее время въ Ургѣ существуетъ отдѣленіе Русско-Китайскаго и китайскаго имперскаго Банковъ. Упадокъ русской торговли въ западной Монголіи и въ частности въ Кобдо объясняется уменьшеніемъ торговли монгольскимъ скотомъ на который русскіе раньше вымѣнивали свои товары и который гнали затѣмъ для продажи въ Урумци, Хами, Баркуль и Улясутай; послѣ запрещенія этого, мѣновая торговля значительно сократилась *). Крупную роль въ уменьшеніи торговли сыграли пониженіе стоимости серебра, а также карантинныя мѣры. Дѣло въ томъ, что за отсутствіемъ какихъ бы то ни было производствъ у монголовъ торговля по необходимости должна быть мѣновой, при чемъ крупною единицею обмѣна является скотъ. Запретительныя карантинныя мѣры отбивали у торговцевъ охоту вести торговлю посредствомъ этой мѣновой единицы. Другимъ большимъ препятствіемъ для развитія ея является недобросовѣстность. За отсутствіемъ конкуренціи русскіе товары пошли сначала очень ходко, но затѣмъ, когда было приобретено довѣріе у монголовъ, товары стали ухудшаться, а вмѣстѣ съ тѣмъ облегчалась и возможность конкуренціи китайцевъ, начавшихъ привозить въ Монголію иностранные товары. Главною причиною недостаточной честности со стороны русскихъ является то обстоятельство, что торговля въ Монголіи носитъ чисто мѣновой характеръ. Крупные солидные коммерсанты въ ней не заинтересованы, а мелкіе торговцы въ погонѣ за наживою не стѣсняются прибѣгать къ различнымъ неблагоприятнымъ средствамъ полученія лишней копѣйки.

Торговые обороты Кобдо даютъ болѣе отрадную картину, чѣмъ въ Ургѣ. Въ 1905 году ввезено было русскихъ товаровъ въ Кобдо на 767.635 рублей (въ томъ числѣ серебра и кредитныхъ билетовъ на 536.082 рубля), вывезено же шкуръ и скота и шерсти на 1.087.363 рубля, что даетъ общую цифру для оборота Кобдо въ 1.854.998 рублей. Точно также и въ Улясутай торговля болѣе значительна, чѣмъ въ Ургѣ. За 1904 годъ она составляла 1.059.500 рублей, при чемъ на ввозъ приходилось 480.000 р., на вывозъ 579.500 рублей. Отъ Урги Улясутай отличается еще большимъ развитіемъ оптовой торговли. Утвердившіяся здѣсь крупныя торговныя фирмы Игнатьева, Бодунова и

*) См. „Китайцы и ихъ цивилизація“.

Коршунова закупают товаръ на Ирбитской ярмаркѣ и затѣмъ сдаютъ его мелкимъ торговцамъ по извѣстной цѣнѣ съ условіемъ возврата. Послѣдніе такимъ образомъ являются самостоятельными хозяевами и конечно стараются вести какъ можно лучше торговлю, непосредственно отражающуюся на ихъ интересахъ. Безъ сомнѣнія есть и оборотная сторона въ такого рода торговлѣ, именно слишкомъ большая зависимость мелкихъ торговцевъ отъ крупныхъ, которые стараются выжать наибольшій % и пускаютъ въ ходъ дешевку. Учрежденіе Русско-Китайскаго Банка вѣроятно дастъ возможность мелкимъ предпринимателямъ стать въ нѣкоторыхъ случаяхъ самостоятельными. Главнымъ предметомъ экспорта изъ Улясутая является шерсть, которой вывозится отсюда 58.000 пудовъ, при чемъ 40.000 п. идетъ черезъ Бійскъ, а 18.000 п. черезъ Кяхту.

Ведется со стороны Россіи торговля и съ Урянхайской землею. По свѣдѣніямъ Усинскаго пограничнаго начальника въ 1905 году было ввезено товаровъ въ эту часть Монголіи на 151.053 руб., вывезено на 151.102 рубля. Сложивъ всѣ приведенныя выше цифры мы получимъ для монгольской торговли сумму въ 3 съ половиною милліона рублей.

Дать опредѣленные свѣдѣнія о торговлѣ Кяхты, какъ свидѣтельствуетъ В. Ф. Люба, бывший Консулъ въ Ургѣ, нѣтъ возможности за неимѣніемъ ихъ и неточности. Нѣкоторыя данныя, впрочемъ можно почерпнуть изъ „Подробныхъ свѣдѣній“ о ходѣ сухопутной торговли Россіи съ Китаемъ черезъ Кяхту за 1905 и 1907 г.г. На основаніи ихъ выводится слѣдующая таблица:

В В О З Ъ.	1905 годъ.	1907 годъ.
1. Ввозъ китайскихъ товаровъ	3.148.957	828.714
2. „ монгольскихъ „	113.801	1.221.228
3. „ русскихъ (серебра)	1.629.215	839.020
4. Еще ввозъ китайск. товаровъ	3.854.659	3.253.510
5. „ „ иностр. „	—	18.231
Всего около	8,5	6 милл. р.

В Ы В О З Ъ.	1905 годъ.	1907 годъ.
1. Русскихъ товаровъ	1.246.620	720.009
2. Иностр.	4.300	—
3. Серебра гамбургскаго	1.628.456	15.446
4. Русскихъ кредитокъ	72.525	1.003.908
5. прочихъ товаровъ	—	—
6. Китайскихъ товаровъ	—	3.262.342
Всего	2.951.901	5 милл. р.

Самостоятельнаго торговаго значенія Кяхта не имѣеть, а является лишь транзитнымъ пунктомъ для товаровъ, идущихъ изъ Ургинскаго района. Изъ товаровъ, привозимыхъ къ намъ, главное мѣсто принадлежитъ шерсти верблюжей и овечьей. Теперь во всѣхъ торговыхъ центрахъ Монголіи имѣются скупщики ея. По свѣдѣніямъ, сообщаемымъ г. Свѣчниковымъ, за 1907 годъ вывозъ черезъ Кяхту товаровъ выразился въ цифрахъ:

1) шерсти овечьей мытой	47.108 пудовъ . . .	353.310 рубл.
2) „ верблюжей мытой	2.088 „ . . .	72.792 „
3) шкурокъ сурка	500.108 штукъ . . .	200.432 „
4) кожъ скотскихъ	19.519 „ . . .	94.595 „
5) „ конскихъ	7.145 „ . . .	21.435 „
6) овчинъ	164.441 „ . . .	106.886 „
6) масла	3.675 пудовъ . . .	36.750 „
8) сала	1.375 „ . . .	13.750 „

Итого . . 899.950 рубл.

Изъ всѣхъ перечисленныхъ статей экспорта склонность къ повышенію показываетъ шерсть, которой было вывезено въ 1906 году 25.590 пудовъ, а въ 1907 году—47.108 пуд. Въ настоящее время экспортъ ея уже идетъ отчасти и черезъ Россію, но наибольшее количество попрежнему направляется сухимъ путемъ черезъ Монголію. Экспортъ шерсти находится въ рукахъ у иностранцевъ, имѣющихъ въ Ургѣ постоянныхъ агентовъ. За послѣднее время здѣсь стали вести торговые обороты слѣдующія фирмы: „Forbes & Co“ „Wilson & Co“, экспортирующія черезъ Тянь-цзинь отъ 160 до 200 тыс. пудовъ шерсти, Батуевъ,

Таблица II-B. Судовъ, заходившихъ въ китайскіе порты и доля участія каждой Державы въ судоходствѣ въ теченіе 1895, 1900, 1905 и 1907 г.г.

Ф Л А Г Ъ.	1895 годъ.		1900 годъ.		1905 годъ.		1907 годъ.		о/о о/о за 1907 г.
	Число судовъ.	Тонны.	Число судовъ.	Тонны.	Число судовъ.	Тонны.	Число судовъ.	Тонны.	по ч. тоннъ
Китайскій	13.014	5.220.121	34.129	7.864.217	148.755	16.377.322	147.193	16.686.305	20,83
Англійскій	19.579	20.525.798	22.818	23.052.459	30.442	35.095.658	27.495	33.316.618	41,59
Японскій	108	121.691	4.917	3.871.559	25.850	6.238.948	29.296	15.598.213	19,47
Германскій	2.686	2.442.185	3.527	4.032.147	7.337	8.187.871	5.864	6.639.767	8,29
Французскій	266	341.345	978	664.987	6.184	1.699.121	5.072	4.712.188	5,89
Норвежскій	595	429.485	3.24	328.528	3.246	2.922.826	1.110	1.067.110	1,33
Американскій	92	86.427	1.311	474.479	689	1.293.416	549	1.045.899	1,30
Голландскій	85	89.399	20	32.158	119	227.500	171	298.058	0,37
Русскій	90	130.218	449	292.278	36	82.155	147	264.042	0,33
Австрійскій	101	106.531	44	77.542	52	195.705	50	167.564	0,25
Датскій	495	224.096	49	48.886	68	72.337	68	109.793	0,14
Португальскій	—	—	612	47.988	926	146.290	856	108.712	0,14
Бельгійскій	—	—	4	4.880	—	—	6	17.418	0,02
Шведскій	—	—	—	—	178	156.466	6	10.798	0,01
Итальянскій	—	—	—	—	65	19.906	—	—	—
Корейскій	—	—	30	12.582	6	1.296	47	36.865	0,05
Сямскій	2	1.312	—	—	—	—	—	—	—
Испанскій	2	5.520	12	538	6	8.730	—	—	—
др. странъ	16	10.316	4	98	—	—	—	—	—
В С Е Г О	37.132	29.737.078	69.230	40.807.242	223.959	72.755.547	217.932	80.109.424	—

экспортирующей до 70 тыс. пуд.; занимаются тѣмъ же дѣломъ фирмы Рейхардъ и К°, Стуккетъ и К°, Якоби и К°. Страннымъ съ перваго взгляда можетъ показаться, что большая часть шерсти вывозится черезъ Тянь-цзинь; объясняется это, однако, дороговизной провоза по Сибирской ж. д. Приблизительно провозъ отъ Урги до Верхнеудинска обходится 75 коп., отъ Верхнеудинска до Риги 1 р. 60 коп. за пудъ, провозъ же отъ Урги до Тянь-цзиня обходится значительно дешевле, включая и фрахтъ до мѣста назначенія.

Въ числѣ предметовъ вывоза изъ Россіи черезъ Кяхту главное мѣсто принадлежитъ мануфактурнымъ товарамъ и заводскимъ издѣліямъ, которыхъ ввезено по „Подробнымъ свѣдѣніямъ“ въ 1905 году на 1.182.875 руб., въ 1907 году на 619.042. Крупною статью нашего экспорта является серебро. Последняго вывезено было въ 1905 году на 1.628.456 руб., въ 1907 году на 15.446 руб., въ виду увеличенія ввоза кредитокъ болѣе чѣмъ на миллионъ.

Переходя къ обзору русской торговли въ Западномъ Краѣ, мы должны констатировать сравнительные малые успѣхи ея.

Большимъ препятствіемъ для русской торговли здѣсь является то обстоятельство, что представителями ея являются малокультурные элементы—сарты или татары, русскіе подданные, которые часто руководствуются удобнымъ моментомъ жизни, мало заботясь о будущемъ. Кромѣ того, какъ явствуетъ изъ различныхъ данныхъ, они почти не обращаютъ вниманія на потребности мѣстнаго населенія, склоннаго уже въ извѣстной части не къ предметамъ первой необходимости, а къ предметамъ роскоши и къ новинкамъ.

Главными центрами, откуда получаютъ русскіе товары, являются Кульджа, Чугучакъ и Кашгаръ. Какъ и въ Монголіи, торговля въ Восточномъ Туркестанѣ ведется или непосредственно крупными коммерсантами или мелкими комиссіонерами, дѣйствующими за свой страхъ и рискъ и обязанными за взятый ими у крупныхъ торговцевъ товаръ внести опредѣленную сумму денегъ. Впрочемъ въ последнее время стали входить здѣсь въ употребленіе векселя. Среди предметовъ ввоза первое мѣсто занимаютъ хлопчатобумажныя ткани, которыя въ последнее время стали ухудшаться. Далѣе значителенъ ввозъ сукна, цѣнимаго особенно китайцами, желѣза и желѣзныхъ издѣлій, сахара, спичекъ, бумаги и пр.

Торговля въ Восточномъ Туркестанѣ поставлена во многихъ отношеніяхъ въ своеобразныя условія. Прежде всего она ведется въ кредитъ, несущій нерѣдко убытки. Разумною мѣрою вслѣдствіе этого является, по свидѣтельству г. Федорова, генеральнаго консула въ Кульджѣ, установленіе по соглашенію съ китайскими властями сѣздовъ для долговыхъ расчетовъ. Тѣ

изъ нихъ, которые собираются ежегодно весною, называются „малыми“, черезъ известное же количество лѣтъ—„большими“. Затѣмъ русское правительство ранѣе всячески покровительствовало русской торговлѣ, производя возвратъ пошлинъ на хлопокъ и приводя въ улучшеніе пути сообщенія.

Переходя къ разсмотрѣнію торговли отдѣльныхъ центровъ ея, мы прежде всего остановимся на Урумци. За 1906 и 1907 г. торговые обороты Урумци, по сообщенію г. Дьякова, управляющаго консульствомъ въ Урумци, достигли 2-хъ съ половиною мил. рублей, при чемъ городъ этотъ является распределительнымъ центромъ для товаровъ Восточной части Синь-цзянской провинціи и западной части до г. Куча. Торговля въ округѣ до сего времени еще носить по преимуществу характеръ мѣновой, отчасти она ведется на наличные—серебро или тѣ-цзы (ассигнаціи) и въ кредитъ.

Въ Урумци существуетъ отдѣленіе Русско-Китайскаго Банка. Ниже помѣщены таблицы ввоза и вывоза товаровъ изъ Урумци за 1906 годъ.

Вывозъ.	* 1907 г.	1906 г.
Хлопокъ	271.010	758.335 руб.
Мѣха и шкуры	407.330	301.897 „
Чай	210.389	300.048 „
Шерсть и издѣлія изъ нея	676.492	47.614 „
Шелковыя матеріи, маты и пр.	34.255	69.108 „
Скотъ	6.900	66.665 „
Фрукты, сѣмена, орѣхи	33.639	23.100 „
Серебро	4.000	21.840 „
Разные сырые продукты	—	16.685 „
Кожѣ	21.563	14.545 „
и пр.	—	— „

Итого . . 1.694.357 1.619.237 руб.

На востокъ русская торговля доходитъ даже до Лань-чжоу-фу—около 2300 верстъ отъ Урумци. Въ самомъ же Урумци торговля велась въ 1907 году 16 лицами, изъ которыхъ самостоятельными хозяевами были только 5. Всего русская факторія въ Урумци насчитываетъ 289 человекъ обоюго пола. Особенно ходкимъ товаромъ, вывозимымъ изъ Россіи, какъ видно изъ прилагаемой таблицы ввоза, являются ткани, удачно конкурирующія съ иностранными издѣліями, особенно пѣкаторые сорта (ситцы, бумазенъ)*).

*) См. подробности въ Сборникъ консульскихъ донесеній, 1908 г., выпускъ 2.

Ввозъ.	1907 г.	1906 г.
Ткани	720.344	668.716 руб.
Металлы и издѣлія изъ нихъ	63.107	68.323 "
Разные мелкіе товары	25.380	39.749 "
Стеариновыя свѣчи	11.055	17.708 "
Сахаръ	13.602	11.554 "
Предметы домашняго обихода	22.217	11.520 "
Бакалейные товары	10.053	11.529 "
Посуда	19.986	8.096 "
Нитки для швейныхъ машинъ	2.000	8.520 "
Принадлежности для очистки хлопка	—	7.800 "
Часы	4.998	6.470 "
Спички	34.314	4.615 "
Керосинъ	1.710	4.197 "
Предметы потребленія	8.813	3.012 "
Игрушки	—	2.586 "
Серебро	38.436	104.950 "
Галантерейные товары	21.207	— "
Грамофоны	1.380	— "
и пр.	—	— "
Всего 932.034		983.900 руб.

Болѣе значительны обороты Чугучака—та-чанъ, гдѣ русскіе подданные, главнымъ образомъ сарты, татары и киргизы, владѣютъ лавками, караванъ-сараями и мечетями. Въ Чугучакѣ существуетъ также Отдѣленіе Русско-Китайскаго Банка.

Въ 1898 году торговля Чугучакскаго округа находилась въ рукахъ 23 крупныхъ фирмъ и свыше 100 мелкихъ, въ 1908 году число фирмъ крупныхъ дошло до 28, мелкихъ до 250. За эти 2 года обороты Чугучака выразились въ слѣдующихъ цифрахъ:

Вывозъ.	1908 г.	1898 г.
Шкуры и мѣха	458.072	492.257 рублей.
Скотъ	378.245	204.138 "
Шерсть, войлокъ	659.145	166.086 "
Кожі	72.734	136.256 "
Серебро или золото	45.050	57.088 "
Конскій волосъ	4.880	24.839 "
Чай	—	21.810 "
Кишки бараньи	4.050	11.412 "
Сало	—	10.216 "

Вата (хлопокъ)	183.802	5.475 рублет.
Шелкъ	12.200	— "
Фрукты сушеные	25.579	— "
Китайскія войлочныя шляпы	—	4.150 "
Разный товаръ	3.277	3.000 "

Итого 1.843.795 1.138.227 "

Вывозъ.	1908 г.	1898 г.
Мануфактурныя издѣлія	1.215.060	937.222 рубли.
Металлы и издѣлія изъ нихъ	67.872	72.153 "
Хлѣбъ въ зернѣ и мукѣ	—	51.700 "
Спички	—	28.080 "
Выдѣланная кожа	24.527	27.490 "
Разный скотъ	—	14.559 "
Сахаръ и конфекты	66.530	11.090 "
Лѣсъ	—	9.900 "
Стеариновыя свѣчи и пр.	11.010	6.420 "
Посуда	11.180	4.750 "
Бумага	2.480	4.684 "
Овощи свѣжія	—	3.752 "
Медъ	—	2.682 "
Швейныя машины	9.115	2.667 "
Керосинъ	10.921	2.591 "
Масло	—	2.250 "
Свѣжая рыба	—	1.312 "
Часы	2.824	1.187 "
Разные товары	3.485	54.637 "
Галантерейныя и игольныя товары	95.789	— "
Вино, бакалейный т., табакъ	26.831	— "
Шелкъ	12.010	— "
Обувь	12.950	— "
Чай (транзитъ черезъ Россію)	391.215	— "
Серебро и рус. деньги	249.810	— "
Всего	2.222.731	1.239.126 "

Также какъ и въ другихъ мѣстахъ, торговля въ Чугучакѣ страдаетъ изъ-за недостатка общепринятыхъ денежныхъ знаковъ, такъ какъ кредитки тѣ-цзы не пользуются здѣсь всеобщимъ довѣріемъ, а мелкія деньги „ермаки“ (чохи) крайне малоцѣнны и скорѣе пригодны для обиходныхъ потребностей жизни, чѣмъ для крупныхъ торговыхъ оборотовъ. На русскій рубль ихъ приходится 300.

Что касается русской торговли съ Кульджою, то въ виду отдаленности этого города отъ центральнаго Китая, пока конкуренція со стороны иностранцевъ и китайцевъ не чувствуется здѣсь. Всего въ 1906 году было ввезено товаровъ около 1,8 мил. рублей. Въ Кульджѣ существуетъ довольно большая русская факторія, отдѣленіе Русско-Китайскаго Банка. Торговля ея за 1905 и 1908 года дала слѣдующія цифры *):

В ы в о з ы:	1908 г.	1905 г.
лошади и скоть	787.119	639.125
кожи	127.591	238.337
шерсть	118.445	156.446
вата	115.408	118.299
чай	32.700	96.480
мѣха и шкуры	233.893	39.984
предметы обихода	68.041	29.369
китайскія шелковыя ткани	62.300	21.735
предметы потребленія	22.098	12.270
мелочи	38.350	25.501
кредитные билеты и серебро	—	749.183
конской гривы и хвостовъ	36.656	—
Всего	1.652.981	1.819.831

В в о з ы.		
хлопчатобумажныя и шерстяныя ткани	1.124.115	705.413
металлы и издѣлія изъ нихъ:— чайники и пр.	49.240	27.720
сахаръ и леденцы	33.411	36.718
чай	7.899	37.700
обувь	42.464	15.066
мануфактура	—	13.336
предметы домашняго обихода и обстановки	12.107	13.336
керосинъ	11.130	9.350
нитки	—	9.293
посуда	23.011	9.986
вино и пиво	6.127	9.604
кожевенные товары	12.923	5.842
бумага писчая и оберточная	6.863	4.305
табакъ и папиросы	—	7.251
парфюмерные товары	3.845	4.923
предметы потребленія	2.204	3.735

*) Сборникъ Консульскихъ донесеній: Русская торговля въ Кульджѣ г. Федорова.

галантерейные предметы	18.141	3.920
спички	2.600	3.000
свѣчи	4.126	2.791
конфекты	6.605	2.653
швейныя машины	29.401	2.448
мелочи	16.144	12.372
серебро (и золото)	24.390	66.282
кредитные билеты	—	591.698
бакалейн., москат. и аптекар тов.	20.754	—

Итого . 1.457.385 1.598.772

Какъ видно изъ таблицы значительными статьями вывоза русскихъ изъ Илійскаго края служатъ шерсть и кожи. Однако въ настоящее время въ Кульджѣ возникла полуправительственная компанія для закупки шерсти и кожъ подъ именемъ Пимао-гунъ-сы 皮毛公司, которая со временемъ можетъ сдѣлаться опаснымъ конкурентомъ русскихъ торговцевъ, тѣмъ болѣе, что Илійскій цзянъ-цзюнь въ компаніи съ сартомъ (изъ Кашгара) Мусамбаевымъ открываетъ на капиталъ въ 400.000 ланъ (540.000 руб.) нѣсколько предприятий, въ томъ числѣ кожевенный заводъ, оборудованный машинами, выписанными изъ Москвы.

Наиболѣе значительнымъ пунктомъ по числу торговыхъ оборотовъ является въ настоящее время Кашгаръ. Торговое положеніе, бывшее въ послѣднее время не въ нашу пользу, теперь начинаетъ измѣняться въ благопріятную для насъ сторону, и ввозъ изъ Россіи начинаетъ превышать вывозъ, какъ видно изъ нижеслѣдующей таблицы (за 1905 годъ *):

В ы в о зъ:

бумажныя ткани	756.820
шерсть и издѣлія изъ нея	412.055
хлопокъ	225.185
шелкъ	88.390
мѣха и шкуры	86.538
кораллы	77.259
ковры	64.980
кожи	35.377
платье, обувь, шляпы	26.870
кишки	8.200
чай	2.675
фрукты	2.305
мелкіе статьи вывоза	15.087

Итого 1.801.741

*) См. Сборникъ Консульскихъ донесеній 1906 г., выпускъ 3. „Экономическій очеркъ Кашгаріи“ г. Колоколова.

В о з ъ:

ткани	2.060.581
сахарный песокъ	13.248
спички фосфорныя	12.900
шелковая грена	3.000

Итого 2.081.216

Кромѣ того транзитомъ изъ Китая вывезено серебра на 497.236 рублей и разныхъ товаровъ на 29.366 рублей. Въ числѣ предметовъ вывоза изъ китайскаго Туркестана первое мѣсто принадлежитъ хлопчато-бумажнымъ издѣліямъ. Вывозъ послѣднихъ составилъ въ 1905 году 40% слишкомъ всего экспорта. За этими издѣліями слѣдуютъ шерсть, хлопокъ, шелкъ, кожи, мѣха, кораллы и пр. Среди товаровъ, отпущенныхъ изъ Россіи, на первомъ мѣстѣ фигурируютъ произведенія мануфактурныя. Въ 1905 году ввозъ состоялъ почти изъ нихъ. Русская торговля въ Кашгаріи ведется черезъ посредство приказчиковъ—„сіякчи“, что значитъ третники. Они заключаютъ сдѣлки и ведутъ торгъ на свой рискъ, изъ полученнаго же барыша берутъ себѣ одну треть, а двѣ трети отдають купцу.

Суммируя всѣ цифровыя данныя относительно торговли въ восточномъ Туркестанѣ и Монголіи, мы получимъ общую цифру для нея въ 16 слѣшкомъ мил. рублей. Каждому, конечно, придетъ въ голову мысль о ничтожности этой цифры сравнительно съ цифрой торговыхъ оборотовъ во Внутреннемъ Китаѣ, выразившейся за 1907 годъ въ 680 милл. ланъ, т. е. 950 милл. рублей. При этомъ вѣроятно русскимъ будетъ сдѣланъ упрекъ въ недостатокъ предпріимчивости. Намъ, однако, кажется, что русскими сдѣлано въ отношеніи торговли въ сферѣ своего вліянія не менѣе, чѣмъ иностранцами несмотря даже на указанную выше неблагоприятную обстановку. Если мы раздѣлимъ общую сумму торговыхъ оборотовъ Внутренняго Китая на число жителей его, мы получимъ 952: 485=2,18 на cadaго жит., для сухопутной же торговли приходится на cadaго человека 16: 5= болѣе 3-хъ рублей. Эта цифра можетъ указывать безусловно только на болѣе успѣшныя результаты русской торговли, чѣмъ иностранной въ Собственномъ Китаѣ. Слѣдуетъ еще принять во вниманіе, что русской торговлѣ приходится преодолевать гораздо большія препятствія, чѣмъ иностранной. Платежныя средства кочевниковъ кромѣ того не могутъ быть высоки, потребности же ихъ за послѣднее время не только не растутъ, но, какъ указываютъ люди, сталкивающіеся съ ними, скорѣе уменьшаются, что вызывается обѣдненіемъ ихъ и отсутствіемъ образованія, порождающаго новыя желанія и потребности у людей. Напротивъ, другимъ европейцамъ приходится имѣть дѣло съ

болѣе культурною массою осѣдлага населенія, предъявляющаго требованія даже на чисто европейскіе предметы, особенно за послѣднее время. Не удивительно поэтому, что ввозъ иностранныхъ товаровъ во Внутренній Китай превышаетъ вывозъ, что потребности страны больше удовлетворяются, чѣмъ она производитъ. Въ застѣнномъ Китаѣ мы встрѣчаемся съ обратнымъ явленіемъ. Ввозъ въ нихъ меньше вывоза; это положеніе вещей вѣроятно не измѣнится, пока не будетъ повышенія культурности среди кочевниковъ, при томъ конечно условіи, что намъ удастся благополучно выйти изъ того затруднительнаго положенія, которое готовитъ китайская конкуренція. Въ очеркѣ русской сухопутной торговли мы совершенно исключаемъ Маньчжурію, которая дала совершенно другіе результаты, чѣмъ въ другихъ частяхъ Внѣшняго Китая: послѣдняя торговля производится съ осѣдлымъ населеніемъ и характеризуется условіями, общими съ Внутреннимъ Китаемъ.

Г Л А В А VII.

Промышленность.

Положительныя и отрицат. условія для развитія ея. Добывающая и обрабатывающая промышленность Китая является для иностранных Державъ вопросомъ наиболѣе выдѣляющимся по своему возможному значенію для международной торговли. Въ этомъ отношеніи нельзя не признать справедливыми слѣдующія слова г. Gorst *): Мы взираемъ съ величайшею опасностью и заботливостью на военный и морской прогрессъ другихъ націй. Улучшеніе орудій разрушенія у одной Державы вызываетъ такое же улучшеніе у другой... Но средства не должны быть смѣшиваемы съ вѣнчающимъ дѣломъ концомъ, нельзя упускать изъ виду, что окончательная побѣда націй покоится не на силѣ оружія... Если мы желаемъ разрѣшить проблему о Дальнемъ Востокѣ, мы должны обратить свое вниманіе на промышленное развитіе Китая".

Чтобы составить себѣ понятіе о положительныхъ и отрицательныхъ факторахъ, вліяющихъ на развитіе промышленности, намъ необходимо прежде всего остановить свое вниманіе на творцѣ ея — китайцѣ и на матеріалѣ — естественныхъ ресурсахъ страны, изъ которыхъ уже получаютъ предметы добывающей промышленности.

Никто не можетъ отрицать того, что трудъ китайца очень дешевъ: въ дешевизнѣ съ китайцемъ не одна нація не можетъ сравниться. На это впрочемъ намъ могутъ возразить пословицей „дешево, да гнило“, т. е. указать, что качество этой работы таково, что даетъ возможнымъ замѣнить нѣсколькихъ китайцевъ однимъ европейцемъ. Хотя многіе придерживаются подобнаго мнѣнія, намъ кажется, однако, что вопросъ этотъ въ высшей степени спорный. Есть писатели которые хвалятъ китайскихъ рабочихъ, другіе порицаютъ ихъ. Намъ самимъ приходилось видѣть, какъ китаецъ возился нѣсколько дней надъ тѣмъ, что нашъ рабочій сдѣлалъ бы въ 1 день, но съ другой стороны

*) Въ его сочиненіи о Китаѣ „China“.

удавалось видѣть китайскихъ кули, исполнявшихъ такую трудную работу, требующую громадной траты физической энергіи, на которую европеецъ не согласился бы. Нерѣдко первый случай объяснялся или недостаткомъ присмотра или слишкомъ плохимъ питаніемъ китайскаго рабочаго. Громаднымъ препятствіемъ, не дающимъ китайцу возможность развитію ту латентную энергію, которую онъ имѣетъ, служить также недостатокъ организаціи и приверженность къ рутинѣ. Кромѣ того Китаю неизвѣстны обиліе и законченность инструментовъ и орудій производства, облегчающихъ работу человѣка и характеризующихъ прогрессъ Европы. Здѣсь наоборотъ орудія обработки, мы разумѣемъ чисто китайскія орудія, а не заимствованныя у Европы, какъ будто нарочно созданы, чтобы отнять у человѣка максимумъ усилій. Возьмемъ хотя бы китайскую мельницу. Китайской мель-



Добыча каменнаго
угля.

ницъ далеко даже до простой крестьянской вѣтрянки. Она стоитъ просто изъ горизонтальнаго неподвижнаго камня, по которому катается меньшій камень (а не трется какъ у насъ), приводимый въ движеніе животнымъ и не могущій размолоть хорошо зерно. Многія и другія производства отличаются также незначительностью орудій. Неудивительно поэтому, съ какимъ удивленіемъ узнають китайцы о европейскихъ новшествахъ

и съ какою охотою многіе покупаютъ изъ нихъ разныя механическія вещи *).

Естественные ресурсы Китая. Обращаясь къ естественнымъ ресурсамъ Китая, мы должны констатировать, что даже по изслѣдованію специалистовъ они обильны и несомнѣнно въ будущемъ будутъ рациональнѣе эксплуатироваться, такъ какъ среди китайцевъ уже пробудилось самосознаніе. Китайская пресса постоянно указываетъ на тотъ ненормальный фактъ, что $\frac{7}{10}$ предметовъ обыденной жизни китайца будто бы вырабатываются иностранцами. Характерное выраженіе „деньги утекаютъ за границу“—*лоу-чжи 漏卮* то и дѣло повторяется газетами, желающими очевидно привлечь къ этому факту общественное мнѣніе.

*) Если, однако, китайскому рабочему и могутъ сдѣлать упрекъ при исполненіи имъ чисто физическихъ работъ, то въ работахъ кустарныхъ или ремеслахъ всѣ отдадутъ ему дань должнаго. Предметы разнообразной китайской обстановки, предметы искусства и пр. всѣ имѣютъ своихъ мастеровъ, исполняющихъ ихъ съ большою долею настойчивости, законченности и при томъ съ охотою.

Изъ естественныхъ ресурсовъ наиболѣе богатъ Китай каменнымъ углемъ—май煤, т. е. тѣмъ продуктомъ, который въ значительной степени можетъ способствовать машинному производству.

Общая площадь мѣсторожденій угля Китая очень велика, при чемъ наиболѣе богаты имъ провинціи Мукденская, Чжилійская, Шаньдунская, Шаньсиская, Хэнаньская, Сычуаньская, Юньнаньская, Гуйчжоуская, Хунаньская и Цзянсиская. По изслѣдованію нѣкоторыхъ европейцевъ угольные мѣсторождения одной провинціи Шань-си въ состояніи удовлетворить потребностямъ всего міра въ теченіе 5.000 лѣтъ. Ранѣе въ виду первобытныхъ способовъ полученія угля и недостатку путей сообщенія онъ обходился довольно дорого *). Въ настоящее время съ проникновеніемъ европейской цивилизаціи въ Китай начинается улучшеніе и способовъ добычи угля. Особенно хорошо поставлено дѣло въ Кайпинскихъ и Таншаньскихъ копяхъ Чжилійской провинціи, Пинсянскихъ копяхъ провинціи Цзянси, Цзяочжоускихъ копяхъ, Башаньскихъ копяхъ Хэнаньской провинціи, въ кояхъ около Пакхой въ Ши-тоу-фоу.

Въ шаньдунской провинціи добычею угля занимается общество Schantung Bergbau Gesellschaft, которое ведетъ разработку его въ Хуншаньскихъ и Вайсянскихъ кояхъ. Особенно хорошій уголь получается въ первыхъ, ежедневно вырабатывающихъ 1.000 тоннъ. Такъ какъ требованіе на этотъ уголь больше спроса, то въ послѣднее время предположено ихъ расширить. Въ угольныхъ кояхъ въ Фанзы за 1906 годъ Германія выпустила въ годъ 163.000 тоннъ.

Выработка угля по иностраннымъ методамъ ведется также смѣшанною китайско-германскою компаніею подъ именемъ Чжунъ-синъ въ И-сянѣ. Китайцы предполагаютъ теперь расширить дѣятельность этой компаніи и выкупить германскія акціи. Вслѣдствіе проведенія вблизи ж. д. Тяньцзинь-Пукоу предвидится хорошій сбытъ угля для нея.

Производится также въ значительныхъ размѣрахъ добыча угля около Мынь-тоу-гоу близъ Пекина, въ Линь-чэнѣ и Луань-чжоу Чжилійской провинціи, въ которой вообще мѣсторожденій его масса, напримѣръ, на сѣверо-востокъ отъ Вань-пинъ-сяня, въ Пинъ-динъ-чжоу, Цзэ-чжоу, Танъ-шанѣ и пр. Въ настоящее время правительствомъ намѣревается расширить копи въ Луань-чжоу, увеличивъ капиталъ ихъ на 50.000 ланъ, вѣроятно желая выступить конкурентомъ расположенныхъ рядомъ копей Кайпин-

*) Г. Джэринганъ утверждаетъ, что при Минской династіи горное дѣло было развито гораздо болѣе, такъ какъ она позволяла заниматься имъ всякому. Съ водареніемъ маньчжурской династіи началась обратная политика, и многія горныя предпріятія обширныхъ размѣровъ на сѣверъ Китая были заброшены вслѣдствіе запрещенія ихъ. Стр. 12.

скихъ, наиболѣе значительныхъ изъ всѣхъ существующихъ угольныхъ предпріятій.

Кайпинскія копи даютъ ежегодно около 1 милл. тоннъ угля. Интересно констатировать, что эксплуатація этихъ копей находится въ рукахъ англійской компаніи, которой, со временемъ, конечно, какъ и другимъ компаніямъ, придется испытать не мало стѣсненій со стороны китайцевъ. У послѣднихъ пробудившееся самосознаніе направлено противъ всякихъ концессій, которыя раньше удавалось получать только подъ давленіемъ особыхъ обстоятельствъ. Въ отношеніи кайпинскихъ копей англичане даже прибѣгли къ обману, заставивъ управляющаго копиями чиновника Чжанъ Янь-мао подписать контрактъ и тотчасъ же на основаніи англійскихъ законовъ образовавъ компанію, только на основаніи полученнаго ими документа, не признаваемаго китайскимъ правительствомъ. Послѣднее согласилось допустить только эксплуатацію старыхъ копей, которыя повидимому могутъ кончиться уже черезъ 4 года. До настоящаго времени компаніею израсходовано 585.894 фунт. ст., номинальный капиталъ 1 милл. фун. ст.

То же самое несочувственное отношеніе къ совмѣстной съ иностранцами разработкѣ горныхъ богатствъ обнаружилось и въ отношеніи другихъ горныхъ предпріятій, благодаря чему китайскимъ правительствомъ были выкуплены за 2.750.000 ланъ концессіонныя права, предоставленныя въ Шань-си особой компаніи, извѣстной подъ именемъ „Пекинскій синдикатъ“. Эта компанія въ послѣднее время вела разработку копей каменнаго угля около Ба-шаня въ провинціи Хэнань и Цзинь-синь-сянъ въ Шань-си.

На основаніи „La Revue Economique et Financière“ Хэнаньскій уголь, вырабатываемый Пекинскимъ синдикатомъ, отличается весьма высокимъ качествомъ, благодаря которому Пекинъ-Ханькоуская ж. д. отдаетъ ему предпочтеніе передъ всѣми другими. Французскій военный флотъ также начинаетъ пользоваться имъ. Уголь доставляется до Дао-коу-чжэнь на рѣкѣ Вэйхэ, затѣмъ по рѣкѣ Вэй и Великому каналу достигаетъ Цзинань-фу, оттуда слѣдуетъ въ Цзяо-чжоу по ж. д.

Не лучше, чѣмъ съ Кайпинскими и Шаньскими копиями обстоитъ дѣло и съ концессіею, данной въ 1905 году англичанамъ въ провинціи Ань-хуй въ—Тунъ-гуаньшаньскихъ горахъ
* 官山. Мѣстное населеніе рѣшительно отказалось отъ участія въ этомъ предпріятіи вмѣстѣ съ англичанами, что принудило представителя англійской компаніи въ 1909 году начать переговоры о выкупѣ ея Китаемъ. Какъ видно изъ этихъ переговоровъ, компанія потратила на оборудованіе пріисковъ всего 47.000 ф. ст. Принимая во вниманіе цѣнность руды въ настоящее время (836.000 ф. ст.), представитель компаніи предлагалъ

выкупить ее за 296.000 ф. ст., китайское же правительство давало всего 50.000 ф. ст. Къ соглашенію вслѣдствіе этого не пришли, и вопросъ въ настоящее время виситъ.

По той же причинѣ англичане должны были ликвидировать дѣла значительной компаніи, образовавшейся по инициативѣ Mr. Archibald Little для эксплуатаціи горныхъ богатствъ въ верховьяхъ Янь-цзы-цзяна подъ именемъ „Tsiangpei — ting Coale Iron Co, Ltd“ съ капиталомъ въ 500.000 ланъ, раздѣленныхъ поровну между англичанами и китайцами. Для удобства подвоза угля къ рѣкѣ компаніею строилась дековилька (въ 2 фута) около Цзянь-бэй-тина. Вслѣдствіе постоянныхъ недоразумѣній и препятствій со стороны китайцевъ англичане ликвидировали въ началѣ 1909 года свои дѣла за 200.000 (стоимость инвентаря *).

Дальнѣйшее развитіе естественныхъ ресурсовъ, изъ которыхъ главнѣйшимъ является уголь, невозможно безъ участія иностранцевъ, что въ концѣ концовъ китайцы, вѣроятно, поймутъ. Современное же состояніе ихъ чувствъ характеризуетъ вообще всякое пробужденіе народа, еще не встрѣтившееся съ голою дѣйствительностью и слишкомъ мнящее о себѣ. Въ настоящее время китайцы пытаются встать на ноги сами, а между тѣмъ помощь и содѣйствіе могли бы освободить ихъ отъ многихъ неудачныхъ шаговъ **).

Соль. Другимъ ископаемымъ, добыча котораго ведется въ широкихъ размѣрахъ, является соль—янь , составляющая монополию правительства. Въ виду легкости добычи этого продукта она производится повсюду. Особенно знамениты добычей соли колодцы въ Цзы-лю-цзинѣ (Сы-чуани) и соляное озеро въ Шань-си (Цзѣ-чжоу).

Нефть. Нефть также находится во многихъ мѣстахъ. Залежи ея (ши-ю 石油) открыты въ Сы-чуани, Гань-су, Синь-цзянѣ, Мукденской провинціи, Шэнь-си и пр. Въ настоящее

*) Изъ мелкихъ горныхъ предпріятій мы упоминаемъ здѣсь слѣдующія: Цзянь-мынь въ Хубейской провинціи, Цзюйгу въ Цзянсуекой провинціи, въ Чичжоу—Аньхуской провинціи; въ Хунаньской провинціи въ вѣдѣніи правительства (гуань-у-цаю) находятся только 3 рудника: въ Пинсянсянѣ, Синьхуй и въ Шуйкоушанѣ. Остальная часть провинціи представлена въ эксплуатацію 3 частнымъ компаніямъ. См. Trade Reports 1904, 233. Туземцами, однако, разрабатываются сотни копей примитивнымъ способомъ. Въ таможенномъ отчетѣ за 1900 г. стр. 86 передается, что весь районъ „красной равнины“ въ Сычуанѣ изобилуетъ залежами угля.

**) Китайское правительство, однако, еще не создало этого, и опубликованные въ 1907 году горныя правила были составлены въ такомъ духѣ, что фактически исключали иностранцевъ отъ широкой эксплуатаціи горныхъ богатствъ Китая. Вслѣдствіе этого они были опротестованы иностранными представителями въ Пекинѣ, и вопросъ о вступленіи ихъ въ силу до сихъ поръ остается открытымъ. Заразившись примѣромъ Японіи, Китай вѣроятно все-таки настоитъ на своемъ.

время китайцы серьезно думаютъ заняться и эксплоатаціею мѣсторожденій нефти въ виду значительнаго ввоза этого продукта изъ другихъ странъ. Съ этою цѣлью были изслѣдованы по порученію Шаньсискаго губернатора иностранными инженерами въ области Янь-ань-фу (уѣздъ Янь-ань) провинціи Шань-си залежи нефти, оказавшіяся очень богатыми. Правительство рѣшило теперь образовать полуправительственную компанію въ 2 мил. ланъ для разработки ихъ.

Желѣзо. Въ значительномъ количествѣ производится также добыча желѣза—тѣ и чугуна, для выплавки котораго употребляются печи, болѣе или менѣе соотвѣтствующія европейскимъ. Въ Китаѣ находятся богатые залежи этого металла. Около Даѣскихъ, на примѣръ, заводовъ, стоитъ гора съ желѣзнякомъ въ 5 верстъ длиною и 400 футовъ вышиною, которая въ состояніи въ теченіе 1.000 лѣтъ давать ежедневно 45.000 пудовъ желѣза. Шань-дунскія копи богаты не только обширными залежами каменнаго угля, но и желѣзомъ (въ Тѣ-шань 鐵山, около Цзинь-линъ-чжэнь) съ очень богатымъ содержаниемъ отъ 65 до 70% *).

Добываніе соли.



Мѣдь. Изъ другихъ металловъ изобилуетъ Китай мѣдью-тунъ 銅, которой особенно много въ провинціяхъ Юнь-нань, Гуй-чжоу, Сы-чуань и Цзянь-си. Въ послѣдней богатые залежи мѣди находятся въ Гань-чжоу-фу, въ горахъ Чанъ-бай-линъ **). Вены ея въ нѣкоторыхъ мѣстахъ достигаютъ 9 футовъ ширины съ содержаніемъ 40—50%. Благодаря первобытной разработкѣ мѣди она обходится еще Китаю очень дорого и не въ состояніи удовлетворить потребностямъ его. Наибольшею извѣстностью по своему богатству мѣдью пользуется провинція Юньнань, гдѣ между прочимъ находится мѣдь бѣлаго цвѣта. Въ самой Юньнани (г. Юнь-нань-фу), фабрики выплавки мѣди очень плохо организованы. Здѣсь сооружены 3 горна германской работы, выплавляются въ день всего 45 пудовъ мѣди, которая на спинахъ муловъ отправляется въ Пекинъ, при чемъ стоимость ея во время перевозки во много разъ увеличивается ***).

*) Trade Reports, 1901 г., стр. 64.

**) По донесенію англійскаго консула въ Цзянь-цзянь.

***). „The North China Herald“ 12 XII 09. По сы-шань лянъ-чжу ежегодно въ Пекинъ ввозится изъ Юньнани 5.704.000 фун. мѣди. Въ Пекинъ желѣзо главнымъ образомъ привозится изъ Шаньси, олово—изъ Гуандуна, свинецъ бѣлый и черный—изъ Гуайчжоу и Хунани.

Золото и серебро. Что касается драгоценных металлов золота—цзинь 金 и серебра—инь 銀, то значительныя россыпи первого находятся въ Гуань-дунѣ, Гуань-си, Гуй-чжоу, и Хэ-нани. Наибольшимъ же богатствомъ золота отличается Маньчжурія. Въ сѣверной провинціи Хай-лунъ-цзянь находятся извѣстныя россыпи съ значительнымъ содержаніемъ золота, именно: Желтугинскія по рѣкѣ Мо-хэ, Гуаньиньшаньскія по рѣкѣ Уй-хэ, въ провинціи Гиринь-Цзянгуокія (въ верховьяхъ Сунгари), въ Мукденской—около Тѣлина и пр. Существуютъ россыпи въ Тибетѣ, Монголіи, на Алтайскихъ горахъ. Судя по донесенію Ургинскаго амбана, пріиски золота, открытые около Урги, оказались весьма прибыльными.

На островѣ Хай-нань (югъ Китая) горнымъ дѣломъ въ недавнее время занялась особая китайская компанія Hainan Development Co, состоящая изъ синдиката сингапурскихъ капиталистовъ. Она работаетъ около Нодоу на западномъ берегу въ копяхъ свинца и золота. Судя по газетнымъ извѣстіямъ, иностранный инженеръ, изслѣдовавшій эту мѣстность, нашелъ столь богатая залежи олова и вмѣстѣ съ нимъ золота, что добыча только послѣдняго въ состояніи окупить стоимость работъ. Компанія намѣревается установить автомобильное сообщеніе въ равнинѣ, а до Хой-хой пароходное.

Что касается олова—си 錫 и свинца цянъ 鉛, то богатныя мѣсторожденія первого находятся въ провинціи Гуань-си въ уѣздѣ Гуй-сянь, въ Ху-нани, Гуань-дунѣ, И-чжоу Мукденской провинціи, а также въ Юнь-нани, гдѣ особенно славится пріискъ Го-цзю-чанъ, дающій ежегодно 3.000 тоннъ олова *). Залежи второго находятся въ провинціи Шань-си области Да-тун-фу и проч.

Изъ ископаемыхъ менѣе употребительныхъ, но также добываемыхъ въ Китаѣ, преимущественно на югѣ его (въ Наньлинѣ), имѣются киноварь дань-ша, ртуть инь-шуй **), сѣра лю-хуанъ, янтарь ху-по, горный хрусталь шуй-цзинъ. На югѣ Китая въ значительныхъ количествахъ добывается также селитра для выдѣлки пороха, какъ извѣстно изобрѣтеннаго гораздо ранѣе европейцевъ китайцами и употребляемаго на хлопушки. Нѣкоторые мѣста Китая особенно славятся добычею извѣстнаго рода драгоценностей, напримѣръ Хотанъ добычею яшмы юй, рѣка Нонь добычею жемчуга, хребетъ И-у-люй особою яшмою.

*) Таможенные отчеты, 1906 г., 11.

**) Существуетъ концессія, данная англо-французскому синдикату, представленному фирмою Arnhold, Karberg & Co на эксплуатацію ртутныхъ мѣсторожденій въ провинціи Гуй-чжоу. Въ виду пропуска срока для начала работъ и нежеланій китайскаго правительства возобновить ее, она въ настоящее время прекратила свое существованіе. Компанія ранѣе имѣла даже свои параклики, плавающіе между Янь-цзы-цзяномъ и Чанъ-де-фу (въ Хунани). Таможенные отчеты 1901 г., стр. 126.

Таковы въ общихъ чертахъ естественныя богатства Китая. Дать хотя бы приблизительную цифру добычи ихъ нѣтъ возможности въ настоящее время, слѣдуетъ лишь констатировать, что въ отношеніи горныхъ богатствъ едва ли какая-либо другая страна можетъ быть богаче Китая.

Обрабатывающая промышленность. Обращая свое вниманіе на обрабатывающую промышленность, мы здѣсь встрѣчаемъ болѣе отрадную картину. Народная предпримчивость нашла въ ней широкое поле дѣятельности въ видѣ по преимуществу кустарныхъ производствъ. Главныя изъ нихъ—выдѣлка матерій изъ шелка и изъ рами—гэ. Наиболѣе распространенною матеріею, которую выдѣлываютъ китайцы, является, такъ называемая фан-ца—фанъ-чжи 紡織, нѣкоторыя же мѣста отличаются выдѣлкою отдѣльныхъ сортовъ матерій, напримѣръ, Хань-чжоу атласомъ—чоу-дуань 緞綢 и флеромъ—ша-ло 紗羅, Ху-чжоу крепомъ чжоу-ша, Нинъ-бо особымъ родомъ холста—Чжанъ-жунъ 漳絨 и атласа Чжанъ-дуань или Юань-цинъ—дуань 漳 и 元昇, Фу-чжоу—тонкимъ холстомъ цзянь-жунъ 建 и Цзинъ-инь-сы-жунъ 金絲, Хань-коу различными цвѣтными холстами—гэ-сэ-чжи-жунъ 各—織. Вэнь-чжоу—парчею—су-цзинъ 錦, Дунъ-чуань (Сы-чуани) атласомъ—ба-дуань 巴. Въ Юнь-нани, Гуй-чжоу, Хэ-нани, Шань-дунъ и пр. встрѣчаются главнымъ образомъ болѣе грубыя ткани, называемыя цзянь-чоу.

Шелковое производство въ Китаѣ несомнѣнно имѣетъ всѣ данныя для широкаго развитія въ будущемъ благодаря отличному качеству шелковичнаго дерева. Лучшій сортъ его ху-санъ 湖桑 растетъ въ провинціи Чжэ-цзянь (область Ху-чжоу-фу). Добывается также шелкъ и изъ дикихъ червей шанъ-цянъ 山蠶 выкармливаемыхъ на листьяхъ особыхъ породъ дубовъ 橡樹 Сянъ-шу, Ли-шу, Цзо-шу 柞 и Чуй 樗, а также травы цянъ-цао 蠶草 и сань-лэнь-цао 三椶, изъ которыхъ готовится грубая шелковая матерія „понджа“ *). Прилагаемая иллюстрація показываетъ, что нужно сдѣлать, чтобы получить коконы. Выводка червей начинается съ весны, когда уже устанавливается вполнѣ теплая погода. Для этого кладется гrena цянъ-цзы 蠶子; по истеченіи нѣсколькихъ дней изъ нея выводятся червячки, которыхъ кормятъ листьями главнымъ образомъ того дерева и по мѣрѣ ихъ роста раскладываютъ на все большія и большія площади. Черезъ 30—40 дней червяки начинаютъ дѣлать коконы (цзянь 繭), въ которыхъ они и обращаются въ куколки (гусеницы юнь 蛹) и еще черезъ 10 дней обращаются въ бабочку а 蛾, прогрызающую коконы, если только куколка не умерщвлена заранѣе.

Другимъ кустарнымъ производствомъ, въ которомъ китайцы

*) Memorandum on wild Silkworm culture in South Eastern Manchuria.

достигли большого совершенства, является вышивание по шелку. Очень хороши цвѣтныя вышивки въ Пекинѣ У-цай-пинъ-цзинь жунъ-сю, но особою извѣстностью пользуются вышивки Су-чжоу и Хань-чжоу.

Въ послѣднее время въ нѣкоторыхъ мѣстахъ по инициативѣ европейцевъ стало возникать и производство кружевъ. Кружевнымъ производствомъ теперь особенно славится Амой и Чжифу. Китайскимъ женщинамъ это производство отлично дается, и Амойская кружевная компанія получила даже серебряную медаль на выставкѣ въ С. Луи.

Такою же общепризнанною извѣстностью пользуются китайскія фарфоровыя издѣлія, плетенія изъ соломы, камыша и бамбука *), ювелирныя вещи и пр. Соломенными плетеніями извѣстна провинція Шань-дунъ.

Фарфоровое производство пало со времени императоровъ Цянъ-луна и Канъ-си и особенно послѣ Тайпинскаго возстанія, когда подверглась разрушенію громадная фабрика фарфоровыхъ издѣлій въ Цзинъ-дэ-чжэнь 景德鎮, (область Жао-чжоу-фу провинціи Цзянь-си), насчитывавшая будто бы въ то время 3.000 печей и до милліона рабочихъ. Въ настоящее время на этой фабрикѣ дѣйствуетъ всего 160 печей **). Несмотря на паденіе фарфороваго производства все же лучшіе образцы его могутъ конкурировать съ европейскими и теперь. Во время Парижской выставки въ 1899 году китайскія фарфоровыя издѣлія получили серебряную медаль ***). Въ послѣднее время рѣшено при фабрикахъ въ Цзинъ-дэ-чжэнь открыть особое отдѣленіе для производства издѣлій на европейскій вкусъ. ****)

Слѣдуетъ еще отмѣтить начавшуюся во многихъ мѣстностяхъ выдѣлку винограда вина уже на европейскій манеръ. Среди туземныхъ же винъ особенно славится такъ называемое „чиновничье вино“, изготовляемое въ Шао-синъ-фу провинціи Чжэ-цзянь и дающее ежегодно китайскому правительству 300.000 ланъ налога въ годъ. Въ Тянь-цзинѣ существуетъ еще оригинальная отрасль промышленности, пользующаяся извѣстностью, именно—выдѣлка изъ глины различныхъ фигуръ ни-оу-сянь —泥偶像.

Близкимъ къ фарфоровому производству является фаянсовое, которымъ преимущественно славится уѣздъ И-синъ-сянь около Чанъ-чжоу-фу (пр. Цзянь-су) на озерѣ Тай-ху. Издѣлія его у китайцевъ извѣстны подъ именемъ И-синъ-яо, а у европейцевъ боссаго; тѣ же вещи получаютъ и въ области Чжао-

*) Выдѣлкою плетеній особенно славятся въ Чжилійской провинціи округъ Цанъ-чжоу, въ Шаньдунской—Данъ-чжоу.

**) См. „Китайцы и ихъ цивилизація“ И. Я. Коростовца и Ришара стр. 145.

***) Таможенные отчеты, 1900 г., стр. 185.

****) тоже „ 1907 г., стр. 237.

цинъ-фу, (мѣстечкѣ Янь-чунь и Янь-цзянь) Кантонской провинціи въ Динъ-чжоу и Цанъ-чжоу Чжилійской *).

Большого совершенства достигли также китайцы въ изготовленіи ковровъ, которымъ особенно отличаются Пекинъ и Тянь-цзянь. Здѣсь ковры изготовляются какъ изъ шелка, такъ и изъ шерсти, дешевы, прочны и мягки.

Всѣ производства мы, конечно, не можемъ перечислить въ виду ихъ многочисленности. Упомянемъ только еще о выдѣлкѣ бумаги, стекла и рыбномъ промыслѣ и проч. Рыбный промыселъ очень развитъ въ Китаѣ и прибыленъ, доставляя многіе деликатесы къ китайскому столу, напримѣръ, акулы плавники—юй-чи и трепанги—хай-шань, ловимые особенно обильно по побережью провинціи Фу-цзянь. Но и другія мѣста на побережьи и рѣки Китая богаты рыбою, ловля которой пока производится хищническимъ способомъ. За послѣднее время, однако, замѣчается стремленіе упорядочить и эту отрасль добывающей промышленности, для чего учреждаются особые рыбопромышленныя общества 漁業公司—Юй-фунъ-сы. Кромѣ того, для изученія способовъ ловли рыбы и морскихъ произведеній учреждено около 10 рыболовныхъ училищъ Шуй-чанъ сю-танъ 水產. Судя по даннымъ китайскаго Министерства Земледѣлія, Торговли и Промышленности, ежегодно добывается въ морѣ продуктовъ его для внутренняго потребленія на 30 милліоновъ ланъ, для вывоза за границу на 4—5 мил. ланъ. Ради удобства управленія рѣшено теперь раздѣлить все побережье Китая на 3 части: 1) побережье провинцій Мукденъ, Чжи-ли и Шань-дунъ, 2) Цзянь-су, Чжэ-цзянь и 3) Фу-цзянь и Гуанъ-дунъ.

Значительною отраслью добывающей промышленности является также лѣсъ. Имъ особенно богаты окраинныя провинціи (Фу-цзянь), а изъ центральныхъ провинцій Цзянь-си и Ху-нань. Послѣдняя была главною поставщицею лѣса для Хань-коу, но теперь, въ виду хищнической вырубki его, должна уступить мѣсто другимъ и особенно Маньчжуріи, гдѣ въ маѣ 1908 года образовалась смѣшанная Китайско-японская лѣсопромышленная компанія на рѣкѣ Ялу съ капиталомъ въ 3.000.000 іенъ—Yalu Timber Co, которая за 1908 годъ получила около 7% прибыли.

Добыча сахара изъ сахарнаго тростника также даетъ работу многочисленному классу населенія на югѣ, главнымъ образомъ въ Фу-цзяни и Гуанъ-дунѣ. Собственно сахарное производство (сахаръ чжэ 蔗) началось всего нѣсколько столѣтій тому назадъ и ведется все еще прежними несовершенными способами. Производство сахара туземцами вслѣдствіе этого обходится

*) Гончарныя издѣлія тао-ци 陶器 выдѣлываются изъ фарфоровой глины тао-ту 陶土 (тао-линь), которая послѣ цѣлаго ряда манипуляцій даетъ фарфоровые кирпичи. Послѣдніе смѣшиваются съ особымъ сортомъ размолотого песка бай-ша 白沙, для связи же прибавляется порошокъ камня чанъ-ши 長石. (По чу-дэнъ сяо сіо го вэнь шу).

довольно дорого, тѣмъ болѣе, что для сахарныхъ плантацій требуется интенсивное удобрѣніе (бобовыми жмыхами).

Въ нѣкоторыхъ мѣстахъ южнаго Китая начинаютъ даже переходить къ посѣвамъ земляныхъ орѣховъ и овощей (Trade Reports 1901 г., стр. 502, 583, 1906 г. стр. 368, 382).

Сахарный тростникъ обычно сажаютъ около марта и срѣзаютъ въ ноябрѣ. Послѣ этого изъ тростника посредствомъ примитивныхъ прессовъ выжимаютъ сокъ 汁, который варится въ котлахъ 釜. Послѣ испаренія воды, на днѣ ихъ кристаллизуется сахаръ. Въ настоящее время предвидится развитіе сахарнаго производства въ Маньчжуріи, гдѣ какъ японцами, такъ и русскими предпринимателями проектируется устройство свекловичныхъ заводовъ, именно около Мукдена и Куаньянцзы и въ Ажахѣ.

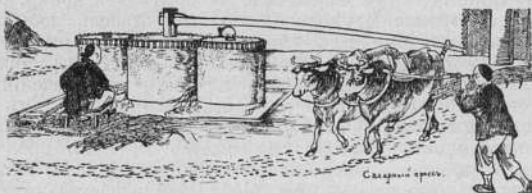

Новое направленіе китайской предпримчивости. Новое направленіе въ китайской предпримчивости выражается въ томъ, что Китаемъ стала широко пониматься промышленная инициатива и постоянно встрѣчаются попытки направить свободныя силы страны на нее. Извѣстно, что въ Китаѣ народъ очень бѣденъ и за невозможностью добыть себѣ пропитаніе бываетъ иногда прямо-таки принужденъ предаться грабежу, попрошайничеству и проч. Въ настоящее время съ цѣлью противодѣйствія этому злу, китайское правительство старается открывать рабочіе дома. Въ Пекинѣ, на примѣръ, существуетъ заведеніе Бэй-цзинълю-ли-чанъ-гуанъ-и-шанъ-цзюй 北京琉璃廠工藝商居, а при министерствѣ внутреннихъ дѣлъ Си-и-со 習藝所. Въ этихъ домахъ бѣдняки занимаются плотничьими и кузнечными работами, изготовленіемъ ковровъ и фалани и проч. Такія же учрежденія существуютъ и въ разныхъ другихъ мѣстахъ. Для того, чтобы подчинить лучше своему контролю промышленность въ Китаѣ и развивать ее, правительство въ самое послѣднее время учредило должность промышленнаго даотая Цюанъ-фъ-дао. Кромѣ того для ознакомленія, очевидно, какъ промышленниковъ съ предметами производства, такъ и купцовъ съ товарами, теперь открываетъ во многихъ мѣстахъ промышленныя выставки.

Намъ удалось осмотрѣть въ Пекинѣ одну изъ такихъ выставокъ, помѣщающуюся въ отдѣльномъ 3-хъ этажномъ зданіи европейской архитектуры, обставленномъ отлично. Здѣсь можно было увидѣть представленными всѣ отрасли обрабатывающей промышленности и наиболѣе рѣдкіе экземпляры добывающей промышленности.

Вообще, въ противоположность своему прежнему безразличному отношенію, правительство принимаетъ теперь мѣры къ ознакомленію населенія Китая съ полезными производствами, для чего открываются въ разныхъ мѣстахъ спеціальныя курсы для чайнаго, шелковаго, лѣсного и проч. дѣлъ, производятся опыты съ посадкою новыхъ сортовъ растений, напримѣръ, въ Шань-дунѣ съ посадкою хлопка (американскаго), которая дала благопріятные результаты.

Другимъ средствомъ поощренія производительности является устройство въ нѣкоторыхъ мѣстахъ особыхъ („поощрительныхъ мастерскихъ“) Цюань-фъ-чанъ 勸業廠, а для земледѣлія настоящихъ опытныхъ полей нунъ-ши-ши-янь-чанъ 農事試驗廠 и поощрительныя награды для лучшихъ фабрикатовъ.

Изъ приведенныхъ фактовъ мы ясно видимъ, что теперь китайцами сознано значеніе практики и опыта, непосредственнаго анализа жизни, чего такъ недоставало имъ раньше.

Громаднымъ препятствіемъ для производства является отсутствіе дорогъ, изъ-за которыхъ, какъ явствуетъ изъ газетъ, часто закрываются мелкія кустарныя заведенія, такъ какъ доставка предметовъ выдѣлки ихъ по невозможнымъ китайскимъ проселочнымъ дорогамъ обходится слишкомъ дорого.

Какъ мы выше сказали, Китай еще находится въ незрѣломъ фазисѣ развитія своей предпримчивости. Этимъ лишь и нужно объяснить, что, услышавъ только о какомъ-либо новшествѣ, китайцы стараются ухватиться за него и строить широкіе планы. Извѣстенъ, напримѣръ, случай, когда вполне серьезно ходатайствовали объ учрежденіи автомобильной компаніи по Монголіи.

Другою характерною чертою зарождающейся промышленности являются разныя монопольныя права—Чжуанъ-ли 專利, которыя даруетъ своимъ подданнымъ китайское правительство.

Обычно организуются промышленныя предпріятія на слѣдующихъ началахъ. Компанія—Гуанъ-сы 公司, учреждающая заводъ или фабрику—чанъ 廠, собираетъ акціи—гу-фанъ 股分. Если количество послѣднихъ заранѣе опредѣлено, то составляется акціонерное общество (C^o Limited) такъ называемое Ю-сянь-гунъ-сы 有限公司. Общее руководство дѣлами принадлежитъ собранію акціонеровъ Гу-дунъ-хуй, а исполнительныя функціи правленію директоровъ Дунъ-ши-хуй (股*會 и *事會). Обычнымъ явленіемъ въ настоящее время нужно считать участіе

въ каждомъ сколько-нибудь значительномъ предпріятіи правительства. Это является не только слѣдствіемъ недостатка капиталовъ, но и большой увѣренности китайцевъ, что правительство въ крайнемъ случаѣ обезпечитъ доходность предпріятія *)

Прогрессъ потребностей китайцевъ вызвалъ спросъ на машины, котораго еще нѣсколько лѣтъ тому назадъ не существовало. Даже въ болѣе мелкія производства проникаетъ фабричный способъ работы: появляются чугунно-литейныя фабрики, маленькія мастерскія примитивныхъ машинъ, велосипедные магазины и мастерскія. Въ Пекинѣ и Нанкинѣ, на примѣръ, такихъ мастерскихъ насчитывается нѣсколько. По личному опыту мнѣ пришлось убѣдиться, что работа выполняется ими вполне добросовѣстно. Въ самомъ же культурномъ центрѣ Китая—Шанхаѣ китайскіе купцы начинаютъ даже обзаводиться автомобилями **).

Ханьянскіе заводы. Начало фабричной промышленности въ широкихъ размѣрахъ было положено основаніемъ въ 1890 году Ханьянскихъ заводовъ, расположенныхъ въ провинціи Ху-бэй при слияніи Янь-цзы-цзяна съ Хань-цзяномъ. Заводы эти дѣлятся въ настоящее время на 2 части—арсеналь и желѣзодѣлательный заводъ, изготовляющій желѣзо, чугунъ, сталь и рельсы, тогда какъ первый—ружья и полевые орудія. Въ теченіе 1902 года изъ одной доменной печи ежедневно получалось въ Ханьянскомъ заводѣ 75 тоннъ чугуна, кромѣ того изъ 2 другихъ печей выплавлялось въ мѣсяцъ, 3.000 тоннъ стали обрабатываемой въ рельсы. Въ 1908 году выплавку чугуна рѣшено довести до 2.000.000 тоннъ въ годъ (изъ 3-хъ печей), а стали до 800 тоннъ въ день (4 печи).

Арсеналь въ 1902 году выдѣлывалъ въ день 30 винтовокъ Маузера и 6 полевыхъ орудій. Всего же со времени открытія его имъ изготовлено 101.690 ружей, 43.437.931 патронъ, 730 скорострѣльныхъ пушекъ, 135 лафетовъ для пушекъ, заряжающихся спереди, 631.705 гранатъ, 60.865 ядеръ для орудій.

Топливо отличнаго качества доставляется главнымъ образомъ изъ Пинсянскихъ копей въ Цзянь-си. Въ настоящее время дѣятельность завода расширилась. Въ концѣ 1907 года совершилось объединеніе предпріятій по эксплоатации Даѣскихъ желѣзныхъ копей, Пинсянскихъ каменноугольныхъ копей и Ханьянскихъ заводовъ. Компанія собираетъ капиталъ въ 20 мил. долларовъ въ 400.000 акціяхъ (каждая акція по 50 дол.). Преж-

*) Въ настоящее время Министерствомъ Земледѣлія, Промышленности и Торговли изданы положенія о промышленныхъ обществахъ и компаніяхъ.

**) Trade Reports 1902 г., 218 стр., 1907 годъ, 197 стр.

нія акціи Ханьянскаго завода и Пинсянскихъ копей въ суммѣ 2 мил. обращаются въ новыя по курсу, при чемъ держатели ихъ должны позаботиться объ увеличеніи суммы до 5 мил.; если же они не могутъ этого сдѣлать, то приглашаются новыя пайщики, которые вносятъ и остальные 15 мил. дол. Правительство гарантируетъ 8% дохода. Помимо Дафскихъ желѣзныхъ копей Ханьянскій заводъ предполагаетъ въ настоящее время приступить къ разработкѣ желѣзныхъ копей въ Инъшань-тоу (содержаніе желѣза 63%).

Учанскіе заводы должны получить въ будущемъ особенное развитіе въ виду того, что они находятся какъ разъ въ центрѣ могущественныхъ водныхъ путей и въ узловомъ пунктѣ желѣзныхъ дорогъ Пекинъ — Ханькоуской, Ханькоу — Сычуаньской, Ханькоу — Кантонской. Кромѣ того Ханьянскіе заводы лежатъ въ непосредственномъ соседствѣ копей желѣзняка и каменнаго угля. Въ настоящее время рельсами съ этого завода оборудуется Тяньцзинь—Пукоуская ж. д. въ южной ея части. На международномъ рынкѣ издѣлія Ханьянскаго завода появились въ 1900 году, когда желѣзо-стальной заводъ въ Вакамацу (Японіи) заключилъ контрактъ на поставку въ теченіе 30 лѣтъ сырого желѣза въ количествѣ 1 мил. тоннъ по 6 долл. за тонну. Въ



Ханьянскій заводъ

1909 году Съверо-Американскими Соединенными Штатами былъ заключенъ контрактъ также на поставку сырого желѣза въ количествѣ 50.000 тоннъ. Теперь заводы находятся въ заведеніи китайской компаніи во главѣ съ Шанъ Сюань-хуаемъ *).

Значительнымъ предпріятіемъ является также Шанхайскій арсеналъ, раздѣленный на двѣ части—правительственный и коммерческій; послѣдній производитъ различныя работы механическія и доковыя. Между прочимъ въ Шанхайскомъ арсеналѣ имѣется прессъ 2.000 тоннъ. Китайцы могутъ изготовлять въ немъ, судя по нѣкоторымъ даннымъ, даже 12-ти дюймовыя орудія. На этомъ же заводѣ получается отличная сталь. Къ упомянутымъ предпріятіямъ нужно еще присоединить Фу-чжоускіе доки. Въ самое послѣднее время китайское правительство, съ цѣлью освободиться отъ зависимости иностранцевъ, стало расширять правительственныя предпріятія. Намѣчена также реорганизация Фучжоускихъ доковъ. Слѣдуетъ еще отмѣтить значительные заводы въ Танъ-шани (Чжилійской провинціи), гдѣ получаютъ вагоны и машины, а также цементъ. Для выдѣлки послѣдняго предположено также учрежденіе завода въ Хань-коу. По докладу Хугуанскаго генераль-губернатора Чанъ Куй-луна видно, что въ Хань-коу проектируется учрежденіе завода для выдѣлки иглокъ и гвоздей. **).

Фабричная промышленность. Помимо упомянутыхъ выше заводовъ прогрессъ въ китайскомъ производствѣ выразился въ открытіи значительнаго количества фабрикъ для производства матерій и заводовъ для многихъ другихъ продуктовъ. Приводимъ ниже таблицу и перечень такихъ фабрикъ, существовавшихъ до 1902 года (въ числѣ 17) ***):

Мѣста.	Названія.	Число веретенъ. Станковъ.	
Шанхай.	Хуа-шанъ	63.000	750
„	Дай-шанъ	23.000	—
„	Го-юанъ	42.000	—
„	Си-Лунъ	15.000	—
„	Шуй-цаи	40.000	—
„	New Cotton Spinning Co.	15.000	200
„	И-во	50.000	—
Шанхай	Ляо-моу-гунъ	30.000	—
„	International Spinning		
	Mill	42.000	—
Нинъ-бо	Дунъ-цю.	11.048	300

*). См. Der Ost Asiatische Lloyd, 1909 г., № 52.

**) Въ 1911 году Министерство путей сообщенія намѣревается открыть заводъ для выдѣлки электрическихъ машинъ и принадлежностей.

***). Изъ „Извѣстій Восточнаго Института“.

Ху-бай	Чжи-бу-гунь	30.000	1000
"	Гуань-ша-гу	20.000	—
Су-чжоу	Юй-лунь	18.000	—
Хань-чжоу	Дунь-и	14.700	—
У-янъ	Ъ-цзинь	10.000	—
Тунъ-чжоу	Да-шань	20.000	—
Гонгконгъ	Бу-линъ	20.000	—

Всего фабрикъ—17, веретенъ . 163.948 ст. 2.250

Съ 1902 года количество фабрикъ, только хлопчатобумажныхъ возросло до 28 (одна въ Гонконгъ) съ общимъ количествомъ 750.000 слишкомъ веретенъ, могущихъ ежедневно выпускать 562.500 фунтовъ пряжи въ день или около 180 мил. фун. въ годъ (въ 320 дней), что соответствуетъ болѣе чѣмъ половинѣ иностраннаго ввоза. Изъ всего числа хлопчатобумажныхъ фабрикъ 12 приходится на Шанхай. Слѣдуетъ констатировать, что по отзывамъ лицъ компетентныхъ въ данномъ вопросѣ, китайскій хлопокъ бѣлѣе и по цвѣту выше японскаго и индійскаго, уступая имъ, однако, въ длинѣ и прочности. Главное производство его сосредоточено около Шанхая, далѣе слѣдуетъ Хань-коу, Нинъ-бо, по качеству хлопка послѣднихъ ниже получаемаго около Шанхая (короче). Китайскій хлопокъ вообще короче американскаго, и большая часть его остается въ самомъ же Китаѣ *). Изъ него главнымъ образомъ выдѣлывается пряжа, ходко идущая повсюду на китайскомъ рынкѣ и служащая для изготовленія на ручныхъ станкахъ туземныхъ тканей.

Дѣла у всѣхъ китайскихъ фабрикъ за небольшими исключеніями идутъ хорошо, тѣмъ болѣе, что эксплуатація обходится весьма дешево. Трудъ рабочихъ въ Китаѣ до сихъ поръ не регулируется законодательствомъ, а сами они въ виду миролюбиваго характера, не возбуждаютъ вопроса о поднятіи заработной платы. Что будетъ далѣе, сказать конечно трудно, но уже есть предвѣстники рабочаго движенія и въ Китаѣ **). Такъ, по свѣдѣніямъ газетъ, въ Сучжоу 25-го іюля 1908 года началась стачка женщинъ и дѣтей на одной изъ фабрикъ шелка въ числѣ 400 человѣкъ. Забастовщики потребовали увеличенія платы для старшихъ женщинъ съ 35 до 45, младшихъ съ 25 до 35 и для дѣтей съ 15 до 25, на что директоръ фабрики отвѣтилъ отказомъ.

Что касается качества работы, то всѣ данныя говорятъ за то, что оно мало чѣмъ отличается отъ европейскаго, особенно тамъ, гдѣ рабочіе получили тренировку отъ европейцевъ. Инте-

*) North China Herald, 727.

**) Der Ost-Asiatische Lloyd.

Китаѣ консервная фабрика, гдѣ работы ведутся по европейскимъ методамъ.

Въ **У-чанъ-фу** (провинція Ху-бэй) имѣются: хлопчатобумажная, шелковая фабрика и фабрика для выдѣлки матерій изъ рами. Въ настоящее время онѣ находятся въ эксплуатаціи у Синдиката кантонскихъ купцовъ на срокъ 20 лѣтъ, ранѣе же эти фабрики, принадлежащія правительству, которое ежегодно получаетъ теперь 100.000 ланъ, эксплуатировались послѣднимъ. Кроме того въ У-чанѣ существуетъ теперь стеклянный заводъ, паровыя мельницы *), спичечная фабрика, извѣстныя фабрики кирпичнаго чая и 5 заводовъ выжимокъ изъ хлопка и бобовъ**).

Въ **Ханъ-чжоу-фу** имѣется хлопчатобумажная фабрика Дунъ-и-гунъ, работающая день и ночь. Въ 1902 году на ней находили занятіе 1300 человекъ—мужчинъ, женщинъ и дѣтей. За 1906 годъ выпускъ пряжи былъ 85.000 пудовъ, за 1907 г. 82.000 пудовъ. Въ настоящее время къ этой фабрикѣ прибавлены папирсовая и заводъ для изготовленія льда. Въ Ханъ-чжоу-фу существуетъ нѣсколько хорошо поставленныхъ заводовъ масла и паровая мельница.

Въ **Тунъ-чжоу** (около Чжэнь-цзяна) существуетъ нѣсколько хлопчатобумажныхъ фабрикъ, одна изъ которыхъ имѣетъ 2500 рабочихъ и 40.000 веретенъ. Здѣсь же находится фабрика масла изъ сѣмянъ хлопка и паровая мельница.

Въ **У-си** около Су-чжоу имѣются 2 бумагопрядильни и паровая мельница (въ 1907 г.), дающая 187.000 пудовъ муки (фаб. 10 т. в.).

Въ **Цзянь-синь-фу** открыта фабрика мыла (а также и въ Цунъ-минъ). Этотъ же городъ славится своими мѣдными издѣліями.

Въ **Нинъ-бо** въ 1906 году открылась хлопчатобумажная фабрика Хэ-фынь съ 16.000 веретенъ, въ 1907 году фабрика мыла и свѣчей, кроме того существуетъ еще хлопчатоб. фабрика и паровая мельница.

Въ **Кантонѣ** имѣются шелковыя фабрики (въ Фатшанѣ). Въ 1906 году здѣсь же образовалась компанія для производства бѣлья и чулокъ. За 1908 годъ жизнь Кантона ознаменовалась особеннымъ ростомъ промышленныхъ предпріятій. Въ этотъ годъ начала дѣйствовать „императорская кантонская кирпичная и цементная фабрика“ въ Хэ-нань. Фабрика эта снабжена гер-

*) 3 мельницы находятся на берегу рѣки Хань. Ежегодное производство ихъ исчисляется въ 3.375.000 даней (данъ три съ половиной пуда). Trade Reports, 1907 г., стр. 197.

**) На хлопчатобумажной фабрикѣ работаетъ 40.000 веретенъ, при чемъ прибыль этой фабрики выражается въ 25% см. Ronaldshay, 52, I т.

манскими машинами и вырабатываетъ отличные кирпичи. Скоро начнетъ дѣйствіе и цементная фабрика. Въ тотъ же годъ открылся водопроводъ въ Кантонѣ, который быстро приобрѣлъ 7.500 потребителей. Изъ доклада Кантонскаго генераль-губернатора видно, что водопроводъ ежемѣсячно получалъ 14.000 дол. дохода. Около Кантона въ Сицунѣ открылась фабрика спичекъ и абажуровъ изъ битого стекла. Существуетъ также въ Фатшанѣ съ 1907 года фабрика вязальныхъ издѣлій. Въ теченіе 1908 года началась новая отрасль промышленности, выдѣлка соды, обходящаяся дешевле, чѣмъ иностранная. Помимо указанныхъ предприятий въ Кантонѣ существуетъ еще пороховой заводъ и арсеналъ, выдѣлывающій маузеровскія ружья, станція и школа безпроводнаго телеграфа *).

Въ **Сань-шуй-сянѣ** (Кантонской провинціи) въ 1907 году открылись фабрики полотна и спичекъ, находящихся отличный сбытъ.

Въ **У-чжоу-фу** въ 1902 году учрежденъ чугуно-литейный заводъ Фу-ань-сы для устройства ирригаціонныхъ машинъ, починки судовъ и пр.

Около **Пакъ-хой** (3 версты отъ него) въ мѣстечкѣ Гао-да существуетъ паровая лѣсопильня **).

Сватоу. Около Сватоу въ Сянъ-нинѣ открылась въ 1900 году хлопчатобумажная фабрика.

Здѣсь же существуетъ электрическая компанія съ капиталомъ въ 140.000 дол. Предполагается проведеніе трамвая отъ Сватоу до Чанъ-хай въ 10 миль.

Въ **И-чанъ-фу** имѣется небольшая хлопчатобумажная фабрика съ 200 станками. (Ronaldshay, 64).

Въ **Чунъ-цинъ-фу** имѣются 2 туземныя фабрики спичекъ. (Ronaldshay, 114—5, 1 т.)

Въ **Чифу** существуютъ 3 небольшія фабрики шелка, 2 папиросныхъ фабрики съ капиталомъ въ 55.000 ланъ.

Въ **Тянь-цзинѣ** въ 1902 году открылись европейски оборудованные фабрика папиросъ и кожевенный заводъ Сяо-ни-чанъ. Предположено также основать проволоочный заводъ съ капиталомъ въ 300 тысячъ ланъ (400 тыс. руб.). Здѣсь же существуютъ спичечная, папиросная, мыльная, мебельная, ткацкая, красильная фабрики, мельница, заводъ льда и бумаги.

Въ **У-ху** недавно открылась паровая мельница.

Въ **Су-чжоу** существуютъ 3 шелкопрядильни и хлопчатобумажная фабрика; послѣдняя теперь имѣетъ 23.568 веретенъ, работаетъ около 9 мѣсяцовъ день и ночь, выпуская за 1906 годъ 20.000 фун. пряжи въ сутки.

*) Trade Reports, 1908 г. стр. 520—21.

**) Trade Reports, 1900, 977 стр.

***) idem, 1900, 475.

Въ **Си-ань-фу** и въ **Лань-чжоу-фу** открылись фабрики шерстяныхъ тканей.

Въ окружномъ городѣ **Синь-янъ-чжоу** (провинціи Хэ-нань) по сообщенію китайскихъ газетъ, открылась фабрика бумаги, пользующаяся современными приспособленіями и выдѣлывающая превосходную бумагу.

Интересно то, что даже въ бюрократичномъ **Пекинѣ** отразилось вліяніе новаго теченія въ китайской индустріи.

Здѣсь также стали открываться фабрики и заводы на иностраннѣйшій ладь, на примѣръ полотняная фабрика **Тунъ-чанъ-чжи-бу-чанъ** имѣющая пока всего 15 станковъ и могущая дать ежедневно отъ 8 до 9 тысячъ китайскихъ чи (въ аршинѣ 2 съ половиною чи). Со временемъ рѣшено довести число станковъ до 40. Кромѣ того въ **Пекинѣ** имѣется кожевенный заводъ.

Въ **Цзяо-чжоу** находится **Shantung Silk Industrial Establishment**, на которомъ работаетъ 1.200 человекъ, выдѣлывающихъ отличныя ткани. Здѣсь же существуютъ 2 фабрики пива, кожевенный заводъ, фабрика мыла и отличная скотобойня (*Tr. Rep.* 906, 79).

Въ **Ню-чжуанѣ** открылась въ 1906 году фабрика папиросъ съ 2 машинами, поставленными японцами, которыя ежедневно могутъ выдѣлывать 140.000 папиросъ.

Въ **Бо-шанѣ** **Шаньдунской** провинціи существуетъ стеклянная и фарфоровая фабрика.

Въ **Кульдѣжѣ** открытъ кожевенный заводъ **Пи-мао-гунъ-сы**.

Правительство намѣрено открыть хлопчатобумажныя фабрики въ **Турфанѣ** (Восточный Туркестанъ) для того, чтобы использовать мѣстный продуктъ и предупредить распространеніе русскихъ мануфактуръ.

Въ **Мукденѣ** мѣстные купцы также намѣрены открыть прядильни. Въ **Фучжоу** существуютъ 2 лѣсопильныхъ заводовъ.

Чилийскій Совѣщательный Комитетъ обсуждалъ вопросъ объ открытіи въ **Хэ-цзянь-фу** большой хлопчатобумажной фабрики на капиталъ въ 1 мил. ланъ (1,4 мил. руб.) для обслуживания сѣвернаго Китая.

Въ **Чжанъ-дэ-фу** открыта ткацкая фабрика.

Въ **Цинъ-юанѣ** близъ **Кай-фынь-фу** въ 1908 году начала дѣйствовать ткацкая фабрика повидимому для издѣлій изъ рами.

Въ перечисленныхъ городахъ находятся большія фабричныя предпріятія, но помимо ихъ существуетъ много мелкихъ, иногда также снабженныхъ машинными двигателями (на примѣръ въ **Чжэнь-цзянѣ**).

Во многихъ мѣстахъ кромѣ того существуютъ или организуются полуправительственныя компаніи водопроводовъ **Цзы-лай-шуй-гунъ-сы** 自来水公司. Въ **Кантоѣ** съ 1907 года водопроводъ уже въ ходу, теперь устраивается водопроводъ въ **Нанкинѣ** и **Пекинѣ**. Изъ портовыхъ городовъ онъ существуетъ, какъ

кажется, только въ Шанхаѣ и Тянь-цзинѣ. Быстро растутъ также компаніи телефоновъ и электрическаго освѣщенія, удобства которыхъ китайцы оцѣнили вполне, а также трамваи, которые существуютъ въ настоящее время въ Шанхаѣ, Тянь-цзинѣ, Мукденѣ.

Доходность китайскихъ предприятий. Общихъ цифръ доходности предприятий мы привести не можемъ. Но, намъ кажется, достаточны данныя о тѣхъ изъ нихъ, которыя находятся въ Шанхаѣ, такъ какъ этотъ городъ является центромъ промышленности и устанавливаетъ цѣны на рынкѣ. Относительно хлопчатобумажной фабрики Шуй-цзи газета Der Ost A. Lloyd приводит изъ отчета ея слѣдующія цифры: за 1905 годъ балансъ выразился чистою прибылью въ 232.021,42 лана, изъ которыхъ было выплачено въ дивидендъ 100.008,2 лана, считая по 10⁰%, 81.350,02 л. обращены въ погашеніе и 57.663,20 снесены на счетъ къ слѣдующему году.

Англійская фабрика въ Шанхаѣ, за вторую половину 1908 и первую 1909 г. выручила 171.956,26 ланъ, изъ этой суммы списано на погашеніе 22.676,00 ланъ, уплачено въ дивидендъ по 7,50⁰% 125.070,00 ланъ и перенесено на слѣдующій годъ 24.210,26 ланъ.

Приблизительно за то же время англійская компанія Иво уплатила по акціямъ дивиденду 11⁰/%.

Особенно тяжелый періодъ пережила фабричная промышленность Китая въ 1900 году, вслѣдствіе Боксерскаго возстанія, когда многіе покупатели воздерживались отъ сдѣлокъ, а банки прекратили кредитъ. Нерѣдко кромѣ того фабрики находятся въ критическомъ положеніи изъ-за недостатка коконовъ или хлопка, а также заставныхъ пошлинъ, замедляющихъ быструю доставку предметовъ потребления *).

Въ заключеніе мы скажемъ о послѣднихъ правительственныхъ актахъ, которыми оно старается развить производительность страны. Изъ нихъ прежде всего обращаетъ на себя вниманіе появившійся въ апрѣлѣ 1909 года докладъ Министерства Земледѣлія, Промышленности и Торговли, которое рѣшило держаться опредѣленнаго плана въ развитіи того, что входитъ въ сферу его дѣятельности, раздѣливъ послѣднюю по ея содержанію на 4 части: 1. изслѣдованіе извѣстнаго вопроса, собраніе статистическихъ свѣдѣній, 2. На основаніи собранныхъ данныхъ обсужденіе и подготовленіе къ практическому осуществленію извѣстнаго начинанія, 3. практическое проведеніе въ жизнь его и 4. составленіе правилъ и положеній.

Такъ какъ болѣе интересной частью является 3, то мы и упомянемъ о ней.

Въ теченіе перваго года Министерство Земледѣлія, Промы-

*) Trade Reports, 1900 г., стр. 337—8.

пленности и Торговли намѣревается открыть Ботаническій садъ Нунъ-ши-ши-янъ-чанъ, вторично построить въ Пекинѣ промышленную выставку цюанъ-гунъ-чанъ-лѣ-со, расширить во всѣхъ портовыхъ городахъ и за границей торговыя палаты, общества судовладѣльцевъ чуанъ-хуй.

Въ теченіе 1909 г. будутъ открыты курсы шелководства цянь-ѣ-цянь-си-со, курсы по чайному дѣлу, Сельско-хозяйственный общества нунъ-у-цзунъ-хуй (главныя) въ главныхъ городахъ провинціи, опытная мастерская въ Пекинѣ цюанъ-ѣ-чанъ, заводъ для производства мѣръ и вѣсовъ.

Въ теченіе 1910 года будутъ открыты во всѣхъ провинціяхъ отдѣленія Сельско-хозяйственныхъ обществъ, будутъ расширяться курсы по шелководству и чайному дѣлу, открыта химическая лабораторія для изслѣдованія горныхъ продуктовъ хуа-фынь-гунъ-чжи-цзюй, проведены въ жизнь положенія о мѣрахъ и вѣсахъ и открыты повсюду главныя торговыя палаты.

Въ теченіе 1911 г. увеличивается число обществъ судовладѣльцевъ и торговыхъ палатъ, объединяются мѣры и вѣсы посредствомъ новыхъ образцовъ ихъ включительно до городовъ областныхъ, открываются во всѣхъ главныхъ городахъ провинцій и въ открытыхъ портахъ торговыя выставки чанъ-лѣ-гуанъ.

Въ теченіе 1912 г. производится объединеніе мѣръ и вѣсовъ посредствомъ новыхъ образцовъ ихъ во всѣхъ городахъ до областного включительно, открываются во всѣхъ главныхъ городахъ провинцій и въ открытыхъ портахъ выставки предметовъ торговли шанъ-пинъ чанъ-лѣ-гуанъ.

Въ теченіе 1913 года будутъ расширяться открытыя раньше общества и приниматься мѣры для развитія колонизаціи.

Въ теченіе 1914 г.—выполненіе на практикѣ способовъ улучшеннаго производства хлопка, шелка и чая и пр.

Въ теченіе 1915 г.—открытіе курсовъ толкованія торговыхъ законовъ и выставки для всего Китая сай-хуй.

Въ теченіе 1916 г.—окончательное объединеніе мѣръ и вѣсовъ, устройство выставокъ предметовъ торговли и международной выставки Ванъ-го-сай-хуй.

Г Л А В А VIII.

Армія, флотъ, телеграфы и почта.

Въ арміи Китая реформы начались ранѣе, чѣмъ въ другихъ сферахъ государственной жизни. Первымъ толчкомъ къ нимъ явилось еще Тайпинское возстаніе, вторымъ Японо-Китайская война, показавшая совершенную негодность китайскихъ войскъ, третьимъ Боксерское возстаніе и, наконецъ, четвертымъ Русско-Японская война, породившая усиленную тенденцію китайскаго правительства къ самымъ разнообразнымъ реформамъ. Для поддержки послѣднихъ, конечно, требовалась военная сила, съ одной стороны, чтобы реагировать на консервативные элементы, а, съ другой, сдерживать революціонные. Помимо того въ настоящее время сознана Китаемъ необходимость для него военного могущества—„бронированнаго кулака“, какъ для Великой Державы *). Нужно замѣтить, что первая цѣль—подавленіе внутреннихъ безпорядковъ вполне достигнута: справиться съ ними теперь не составляетъ для китайскаго правительства особаго труда, и такіе результаты всего въ теченіе 6—7 лѣтъ нужно признать значительными.

Организація войскъ. Современная военная организація китайскихъ войскъ ведетъ свое начало съ 1904 года **), когда было опубликовано цѣлою комиссіею во главѣ съ княземъ Циномъ „Положеніе о войскахъ Лу-цзюнь 陸軍“. На основаніи этого положенія рѣшено раздѣлить Китай на извѣстное количество войсковыхъ единицъ—дивизій, бригадъ и пр., примѣнивъ къ нимъ систему наименованія ихъ по №№. Все это заимствовано, какъ видно изъ нижеизложеннаго, у европейцевъ.

*) См. Far Eastern Review т. VI, № 5, стр. 178—182.

**) 3-ье число 3-ей луны 3-го года Гуанъ-сюй. „Печально констатировать“, говоритъ Фаръ-Истеръ Ревью, „какъ старѣйшая въ мірѣ держава преслѣдовавшая идеалы мира и торговли, склонившись передъ требованиями нашей цивилизаціи 20 столѣтія и стряхнувъ свои традиціи, противъ своего желанія приняла послѣднее средство для обезпеченія себя справедливаго и соответствующаго отношенія со стороны другихъ государствъ—именно организацію арміи“.

Вся армія Китая дѣлится на извѣстное количество корпусовъ. Корпусъ дѣлится на 2 дивизіи чжэнь 鎮 дивизія на 2 бригады сѣ 協, бригада на 2 полка бяо 標, полкъ на 2 батальона инъ 營, батальонъ на 4 роты дуй 隊, рота на 3 взвода пай *, взводъ на 3 отдѣленія пэнъ 棚. Въ послѣднемъ считается 14 человекъ.



Личный составъ всѣхъ этихъ войсковыхъ единицъ слѣдующій:

Во главѣ дивизіи стоитъ дивизионный командиръ чжэнь-и-чжанъ 翼長 или Тунъ-чжи-гуанъ 統制官, имѣющій начальника штаба дивизіи Чжэнь-цань-моу-гуанъ 正參謀官 и цѣлый рядъ другихъ офицеровъ по специальностямъ.

Бригадой вѣдаетъ бригадный командиръ тунъ-линъ 統領, имѣющій начальника штаба бригады цань-цзюнь-гуанъ 參軍官 и пр.

Слѣдующими низшими единицами вѣдаютъ полковой командиръ тунъ-дай 統帶, батальонный командиръ гуанъ-дай * 帶, имѣющій помощника банъ-дай, или ду-дуй-гуанъ 督隊官, ротный

начальникъ дуй-гуанъ 隊官 взводный командиръ пай-чжанъ * 長 и масса другихъ чиновъ по специальностямъ. При каждой дивизіи проектировано учрежденіе музыки, что при нѣкоторыхъ изъ нихъ уже выполнено.

Пока дивизіи не соединяются въ корпуса, но съ окончаніемъ военной формировки дивизій будетъ установлено и корпусное дѣленіе. Во главѣ корпуса будетъ поставленъ командиръ его цзунъ-тунъ 總統, имѣющій начальника штаба цзунъ-цань-моу-гуанъ 總參謀官 и цѣлый рядъ другихъ офицеровъ для завѣдыванія отдѣльными отраслями военного дѣла—артиллеріею, инженернымъ дѣломъ, перепискою, интендантскими дѣлами, медицинскимъ дѣломъ и проч.

Помимо перечисленныхъ выше пѣхотныхъ единицъ въ составъ каждой дивизіи входятъ: 1 полкъ кавалеріи, 1 полкъ артиллеріи, 1 батальонъ инженерныхъ войскъ, 1 батальонъ саперъ и 1 батальонъ транспортныхъ войскъ.

Террит. органы администраціи. Общее завѣдываніе всѣмъ военнымъ дѣломъ въ провинціи принадлежитъ цзянь-цзюнямъ, генераль-губернаторамъ и губернаторамъ, дѣйствующимъ черезъ посредство штабовъ мѣстныхъ войскъ ду-лянъ-гуанъ-со 督練公所 въ качествѣ главноуправляющихъ ду-банъ 辦督, причемъ

при нихъ еще находятся дежурный генераль бинъ-бэй-чу-цзунъ-банъ 兵備處總辦, генераль-квартирмейстеръ цань-моу-чу-цзунъ-банъ 參謀處 и завѣдующій учебною частью цзяо-лянь-чу-цзунъ-банъ 教練處.

Численность войскъ. Въ мирное время въ дивизіи должно быть около 12.500 человекъ вмѣстѣ съ нестроевыми; въ военное время число это удваивается для пѣхоты, а для кавалеріи и инженерныхъ войскъ остается неизмѣннымъ, для артиллеріи прибавляются только солдаты для подвоза снарядовъ.

Что касается современнаго количества войскъ, то оно вѣроятно даже ниже цифры мирнаго времени, такъ какъ многія дивизіи, можетъ быть, набраны только для счета ихъ: вѣроятно цифрой будетъ всего скорѣе 150.000.



Въ настоящее время намѣчено въ Китаѣ образованіе и гвардейскаго корпуса цзинъ-вэй-цзюнь 禁衛軍, который будетъ состоять изъ трехъ дивизій, численностью въ 30.000 человекъ, набираемыхъ изъ состава маньчжурскихъ знаменитыхъ войскъ.

1-я дивизія должна быть образована уже черезъ годъ, а весь корпусъ черезъ 3 года.

Въ 1912 году по докладу военнаго министерства предпо-

ложено учрежденіе 36 дивизій *), которыя должны дать около 450.000 строевыхъ солдатъ въ мирное время при 1.950 орудійхъ и 1.085.970 человекъ—въ военное. На эти 36 дивизій будетъ приходиться 36 полковъ кавалеріи, со 44.000. Для поставки лошадей съверному Китаю учрежденъ особый заводъ около Синь-минь-фу и предполагается открытіе завода для Южнаго Китая **).

Въ настоящее же время существуетъ только 10 полныхъ дивизій и 8 неполныхъ, имѣющихъ лишь по одной бригадѣ, какъ видно изъ прилагаемой таблицы, въ которой показано и мѣсто нахожденіе новыхъ войсковыхъ частей:

Дивизія.	Бригада.	Полки.	Мѣсто нахожденіе.
I	1, 2	1, 2, 3, 4	Бэй-юань (около Пекина).
II	3, 4	5, 6, 7, 8	Баодинфу.
III	5, 6	9—12	Перемѣщена въ Куаньчэнцзы.
IV	7, 8	13—16	Ма-чанъ, Сяо-шань, Хань-люй-шу Чжили.
V	9, 10	17—20	Вэй-сянь и Цзинаньфу Шаньдун. провин.
VI	11, 12	21—24	Наньюань, Шунь-дэ-фу Чжили.
VII	13, 14	25—28	Цинь-хэ въ Цзянь-су.
VIII	15, 16	29—32	У-чанъ-фу въ Ху-бэй.
IX	17, 18	33—36	Нанкинъ Цзянь-су.
X	19, 20	37—40	Фу-чжоу въ Фу-цзяни.
XI	21, —	41, 42	У-чанъ-фу въ Ху-бэй.
XII	23, —	45, 46	Су-чжоу въ Цзянь-су.
XIII	25, —	49, 50	Чанъ-ша-фу въ Ху-нань.
XIV	27, —	53, 54	Нань-чанъ-фу Цзянь-си.
XV	29, —	57, 58	Кай-фынь-фу въ Хэ-нань.
XVI	31, —	61, 62	Ань-цинъ-фу въ Ань-хуй.
XVII	33, —	65, 66	Чанъ-ду-фу въ Сы-чуани.
XVIII	— —	— —	Въ Жэ-хэ (Чэндэфу) набираются кадры.

*) Недавно военное министерство намѣтило увеличеніе числа дивизій до 48, изъ которыхъ 6 предназначаются для Монголіи. Дивизіи №№ III и V принадлежатъ къ Чжилійской провинціи и временно командированы въ Шань-дунъ и Куань-чэнъ-цзы.

**) по The Far Eastern Review т. 6, № 5.

Дивизія.	Бригада.	Полки.	Мѣстонахождение.
XIX	— —	75, 76	Хань-чжоу-фу (Чжэ-цзянь) 6 батал.
XX	— —	— —	Си-ань-фу провинція Шэнь-си.
—	Смѣшан.	— —	Тай-юань-фу пров. Шань-си.
—	бригада.	— —	Лань-чжоу-фу пров. Гань-су.
—	Тоже.	— —	Кантонъ (6 батал. пѣхоты и пр.).
—	Тоже.	— —	
—	Тоже.	— —	
—	1-ая.	— —	Мукденъ.
—	2-ая.	— —	Синь-минь-фу—6 батал.
—	Тоже.	— —	Гуй-линь-фу пров. Гуань-си.
—	Тоже.	— —	Урумци—Ди-хуа-фу въ Синь-цзянь.
—	Тоже.	— —	Гиринь—6 батальоновъ.
—	Бригада.	— —	Юнь-нань-фу.
—	Тоже.	— —	Гуй-янъ-фу пров. Гуй-чжоу.
—	Тоже.	— —	Мукденъ—7 батальоновъ.
—	—	—	
—	Отряды.	— —	Тибетской дивизіи 4 съ полов. батал.
—	Тоже.	— —	Цицикарскій 1 батальонъ.
—	Тоже.	— —	Илійскій (Суй-дунъ Новый-Курля) три съ четвертью батальона.

Всего къ 1909 году въ перечисленныхъ выше войскахъ было 225 батальоновъ пѣхоты, 44 батальона кавалеріи, 147 батарей, 13 саперныхъ батальоновъ и 11 обозныхъ. Распределение дивизіи по проекту военного министерства видно изъ ниже-слѣдующей таблицы:

Чжи-ли . . . 7 дивиз.	Чжэ-цзянь . . 1 дивиз.	Шань-си . . . 1 дивиз.
Шань-дунъ . . 1 "	Фуцзянь . . . 1 "	Шэнь-си . . . 1 "
Цзянь-су . . 3 "	Сычуань . . . 3 "	Тань-су . . . 2 "
Ань-хуй . . . 1 "	Гуандунъ . . . 2 "	Синьцзянь . . 1 "
Цзянси . . . 1 "	Гуанси . . . 1 "	Мукденская . . 1 "
Хэ-нань . . . 1 "	Юнь-нань . . . 2 "	Гириньская . . 1 "
Ху-нань . . . 1 "	Гуй-чжоу . . . 1 "	Хэйлунцз. . . 1 "
Ху-бэй . . . 2 "		
Итого 36 дивизій *).		

*) Численность отдѣльныхъ частей слѣдующая:

Инфантерія	8.072
Кавалерія	1.116
Артиллерія	1.731
Ижен. войска	671
Транспорт. войска	748
Госпит. войска	250
Воздух. паркъ	50
Пулем. роты	130 (по Фаръ Истеризъ Ревью т. VI № 5).

Порядокъ отбыванія воин. повин. Что касается порядка отбыванія воинской повинности, то собственно рѣшено въ принципѣ пополненіе арміи посредствомъ обязательнаго отбыванія каждымъ китайцемъ воинской повинности въ теченіе 3-хъ лѣтъ въ извѣстныхъ нормахъ дѣйствующей арміи—чанъ-бэй-цзюнь 常備軍. Затѣмъ отбывшіе 3 года поступаютъ въ запасъ—суй-бэй-цзюнь 續備, гдѣ числятся 3 года, переходя затѣмъ на 4 года *) въ ополченіе перваго разряда—хоу-бэй-цзюнь 後備 и на 5 лѣтъ въ ополченіе 2-го разряда. Слѣдуетъ, однако, замѣтить, что обязательное отбываніе каждымъ китайцемъ воинской повинности рѣшено пока теоретически, и, намъ кажется, вполне разумно. Провести сразу этотъ планъ невозможно безъ значительнаго раздраженія и даже возстаній мѣстнаго населенія, вообще очень мирнаго и не склоннаго по своему характеру къ войнѣ, особенно на югѣ Китая. Естественно поэтому, что въ армію набираются охотники **), которымъ платятъ во время отбыванія воинской повинности по 7 дол. 50 коп., а въ запасъ по 1 лану (1,40 коп.), причемъ ежегодно въ 10-ой лунѣ производятся повѣрочные сборы на 1 мѣсяцъ. Въ случаѣ неявки солдата на учебный сборъ, не представившіе достаточныхъ уважительныхъ причинъ подлежатъ строгому наказанію. Если же это произойдетъ во время объявленія мобилизациі, наказаніе назначается по законамъ военнаго времени. Въ ополченіи солдатъ также получаетъ жалованіе, но въ половинномъ противъ запаса размѣрѣ.

Благодаря порядочному жалованію, а также перемѣнѣ пріятельнаго отношенія къ солдатамъ, удастся (по крайней мѣрѣ въ сѣверномъ Китаѣ) набирать бодрыхъ и духомъ и тѣломъ людей. Самый процессъ вербовки заключается въ томъ, что къ

*) Согласно положенію о войскахъ лу-цзюнь при обязательномъ отбываніи китайцемъ воинской повинности въ недалекомъ будущемъ новобранецъ долженъ удовлетворять слѣдующимъ условіямъ:

- 1.—возрастъ 20—25 лѣтъ.
- 2.—ростъ выше 4 чи 2 цуней.
- 3.—быть настолько сильнымъ, чтобы поднять 100 кит. фунтовъ (3 сѣ. половиною пуда),
- 4.—опредѣленное мѣсто жительства и происхожденіе,
- 5.—хорошее поведеніе.

Словомъ въ настоящее время на солдата правительство устанавливаетъ совершенно другой взглядъ, чѣмъ раньше. Въмѣстѣ съ тѣмъ оно предоставляетъ ему и извѣстныя льготы во время отбыванія воинской повинности, напримѣръ, освобождаетъ 30 му земли отъ налоговъ и пр.

**) Посредствомъ нихъ китайское правительство въ концѣ концовъ можетъ пріучить населеніе къ мысли, что войска необходимы для государства, такъ какъ солдаты, разсѣявшись по селамъ, будутъ конечно дѣйствовать противъ предубѣжденія китайскаго населенія противъ военнаго дѣла. Впрочемъ, мѣстная пресса констатируетъ, что предубѣжденіе это въ значительной степени разсѣялось.

извѣстной мѣстности правительство предъявляетъ требованіе о поставкѣ опредѣленнаго количества рекрутовъ. Послѣ этого мѣстное населеніе само выбираетъ отъ себя охотниковъ.

Денежный вопросъ. Значительнымъ препятствіемъ для развитія военнаго дѣла въ Китаѣ является недостатокъ денегъ, между тѣмъ благодаря крупнымъ суммамъ, отпускаемымъ фактически на наемъ солдатъ, содержаніе арміи обходится Китаю дороже, чѣмъ въ тѣхъ государствахъ, гдѣ воинская повинность обязательна, исполняемая безвозмездно. Благодаря этому содержаніе дивизіи стоитъ китайскому правительству около 1.500.000 ланъ, формированіе 2.000.000 ланъ. Кромѣ того офицерскій составъ получаетъ теперь неизмѣримо большее содержаніе, чѣмъ раньше, что видно изъ слѣдующихъ цифръ: по положенію о войскахъ Лу-цзюнь командиръ корпуса долженъ получать 1600 ланъ (около 2300 руб.) въ мѣсяцъ, командиръ дивизіи 1000 ланъ (около 1400 руб.), бригады 500 ланъ, полка 400 ланъ и т. д., старшіе нижніе чины отъ 24 до 4,5 ланъ въ мѣсяцъ. Такимъ образомъ денежная сторона въ военной реформѣ является наиболѣе существенной. Само центральное правительство покрываетъ изъ собственныхъ средствъ только содержаніе военнаго министерства, генеральнаго штаба, военныхъ академій, арсеналовъ и дивизій, а также гвардейскаго корпуса. Остальное приходится на долю провинцій. Предполагается, что весь бюджетъ военнаго вѣдомства составляетъ около 90.000.000 ланъ, изъ которыхъ 25.000.000 приходится на экипировку и арсеналы.

Пенсія. Вполнѣ положительно рѣшенъ теперь и вопросъ о пенсіи, которая будетъ выдаваться въ извѣстномъ количествѣ, смотря по тому, умеръ ли военнослужащій во время войны, отъ ранъ, отъ болѣзни или вышелъ въ отставку по прослуженіи извѣстнаго количества лѣтъ. Правила о пенсіяхъ пока еще не выработаны.

За недостаткомъ денегъ приходится ограничивать покупку оружія для замѣны старыхъ образцовъ его. Въ настоящее время приняты 4 вида винтовокъ, изъ которыхъ новыя войска вооружены почти исключительно Маузеровскими модели 1888 года. Точно также разнообразна и артиллерія, среди образцовъ которой встрѣчаются отличныя крупновескія орудія, орудія китайскаго производства и подержанныя японскія сомнительнаго качества *). Со временамъ, конечно, можно ожидать освобожденія китайцевъ отъ иностранной фабрикаціи оружія, такъ какъ производство его въ арсеналахъ Шанхая и Учана китайское правительство думаетъ увеличить **).

*) Изъ газеты „Der Ost Asiatische Lloyd“ отъ 30 августа 07 г.

**) Главные арсеналы въ настоящее время находятся въ слѣдующихъ мѣстахъ: 1. Ханъ-анъ провинціи Ху-бэй, 2. Нанкинъ пр. Цзянь-су, 3. Шанхай пр. Цзянь-су, 4. Фучжоу и 5. Кантонъ. По даннымъ за 1907 г. (см. Фаръ

Помимо этихъ обычныхъ расходовъ немало средствъ уходитъ и на маневры, которые считаются правительствомъ необходимыми для возбужденія духа соревнованія и воинственности среди войскъ. Кромѣ того этими маневрами китайцы хотятъ показать свои успѣхи въ военномъ дѣлѣ европейцамъ, для чего ими приглашаются военные и гражданскіе чины иностранныхъ миссій, въ отношеніи которыхъ китайцы ведутъ себя съ большою предупредительностью. Судя по отзывамъ очевидцевъ маневры происходятъ стройно. Слабоваты только китайскіе офицеры, солдаты же проявляютъ даже инициативу и такія качества, которыя могутъ сдѣлать изъ нихъ первоклассныхъ борцовъ. Главныя изъ этихъ качествъ—привычка совершать большія передвиженія пѣшкомъ, быстро усваивать техническіе приемы, а также строгое повиновеніе своему начальству, если послѣднее заботится о нихъ. Въ виду миролюбія китайцевъ возникаетъ только вопросъ, не выразится ли оно въ военномъ дѣлѣ въ видѣ трусости, неустойчивости и пр. качествахъ, которыя заставляли раньше китайскаго солдата бѣжать съ поля битвы. Намъ кажется, что констатируя это явленіе, нельзя не указать нѣсколькихъ смягчающихъ его факторовъ, главный изъ которыхъ—психика людей сражающихся или борющихся. Если одинъ человѣкъ вооруженъ наскокомъ, а другой револьверомъ, то при всей храбрости перваго и трусости втораго, все же одержитъ верхъ послѣдній и обратитъ въ бѣгство разумно-храбраго человѣка *).

Иначе обстоитъ дѣло, когда и тотъ и другой вооружены одинаково, и, по нашему мнѣнію, еще преждевременно утверждать, что китайцы окажутся трусами и при такомъ положеніи вещей. Въ подтвержденіе можно указать даже на историческіе факты, дающіе намъ примѣры стойкости, храбрости и отличной дисциплины китайскихъ войскъ при хорошей организаціи ихъ. Такъ, во время Тайпинскаго возстанія, когда англичане заключили соглашеніе съ Тайпинскимъ предводителемъ Тянь-ваномъ о нейтралитетѣ ихъ, главный руководитель дѣйствовавшихъ противъ него иностранныхъ солдатъ Вардъ былъ принужденъ распустить эти войска и набрать китайцевъ, которые подъ его руководствомъ какъ будто переродились, и въ послѣдствіи его отрядъ сталъ извѣстенъ подъ именемъ „всепобѣждающей арміи“. У англичанъ лѣтъ 10 тому назадъ былъ образованъ полкъ изъ китайцевъ не отличавшійся отъ первоклассныхъ европейскихъ

Истернъ Ревью) выдѣлка ружей однозарядныхъ и магазинныхъ производится въ У-чанѣ, Дэчжоу, Кантонѣ, Шанхаѣ, Чанъ-ду-фу и Кай-фынъ-фу, всего около 50.000 въ годъ, производство (ежегодное) горныхъ пушекъ не можетъ превышать 50. Въ послѣднее время правительство рѣшило уничтожить мелкіе провинціальныя арсеналы и устроить вмѣсто нихъ три большихъ для сѣвернаго, средняго и южнаго Китая.

*) Подробности см. Сы-шенъ 7—7.

войскъ. Слѣдуетъ отмѣтить, что въ настоящее время у китайцевъ пробуждается національное самосознаніе, которое и будетъ служить также стимуломъ для храбрости.

Большимъ шагомъ впередъ въ военномъ дѣлѣ Китая служить и то, что въ настоящее время къ офицерскому составу, наиболѣе слабой сторонѣ въ китайской арміи, предъявляются совершенно иныя требованія, чѣмъ раньше. *) Офицеръ долженъ быть изъ хорошей фамиліи, обладать здоровіемъ **) и соответствующимъ образованіемъ. Для достиженія послѣдняго помимо командировокъ за границу существуютъ во всѣхъ провинціяхъ спеціальныя военныя школы, число учениковъ которыхъ доходитъ до 5 тысячъ, если считать и особые офицерскіе курсы—цзянь-у-танъ 講武堂. Такимъ образомъ со временемъ количество офицеровъ въ Китаѣ будетъ опредѣляться тысячами. Въ настоящее время китайцы уже совершенно освоились отъ иностранныхъ инструкторовъ. Послѣдніе остались еще въ различныхъ спеціальныхъ учебныхъ заведеніяхъ въ качествѣ преподавателей. Изъ офицерскаго состава особенно слабѣютъ специалисты, какъ инженеры, доктора и пр. Для образованія докторовъ въ Тянь-цзинѣ существуетъ медицинская школа, но преподаваніе въ ней пока еще не поставлено достаточно широко.

Старыя войска. Упомянутая выше организація войскъ не является теперь единственной, такъ какъ помимо новыхъ войскъ лу-цзюнь существуютъ еще старыя войска—маньчжурскія и милиціи. Маньчжурскія войска дѣлятся на 8 знаменъ и 25 дивизій и разбросаны по разнымъ частямъ Китая. Несмотря на свою предполагаемую численность въ 250 тысячъ, они мало годны для веденія войны ***).

Болѣе значительную силу какъ въ количественномъ, такъ и въ качественномъ отношеніи составляютъ войска милиціи—

*) Для того, чтобы возвысить въ глазахъ народа войско, высочайшимъ указомъ (въ концѣ 909 г.) былъ отнятъ у генераль-губернаторовъ и пр. лицъ титулъ главнокомандующихъ, присвоенный теперь только Богдохану. Для той же цѣли въ настоящее время рѣшено сравнять въ рангъ гражданскихъ и военныхъ чиновниковъ, такъ какъ послѣдніе раньше считались по крайней мѣрѣ однимъ рангомъ ниже первыхъ.

**) Въ Китаѣ также устанавливается предѣльный возрастъ—для генераль-майоровъ въ 65 лѣтъ, для полковниковъ въ 60 лѣтъ и т. д.

***)) 8 знаменъ ци 旗 имѣютъ различныя установленныя для нихъ цвѣта: желтый, бѣлый, синий и красный просто и съ каймою. Знамена желтый съ каймою, желтый и бѣлый съ каймою считаются высшими. Знамена пополняются не только маньчжурами, но и монголами, а также китайцами, помогавшими маньчжурамъ во время ихъ завоеваній. Высшее начальство надъ каждою изъ народностей, входящихъ въ составъ знаменъ, принадлежитъ дутуну, имѣющему помощника фу-ду-туна. Въ нѣкоторыхъ мѣстахъ, признававшихся имѣющими большое стратегическое значеніе, были еще учреждены должности особыхъ генераловъ—цзянь-цзюней.

сюнь-фань-дуй 巡防 *). Они зависятъ прямо отъ мѣстной администраціи, которая поэтому и можетъ проводить въ нихъ реформы шире, чѣмъ въ маньчжурскихъ войскахъ. Численность войскъ категоріи сюнь-фань-дуй (милиціи) доходитъ во всемъ Китаѣ до 400.000 **). Въ настоящее время за отсутствіемъ запаса, который только что начинаетъ образовываться, очевидно изъ милиціи будутъ пополняться кадры войскъ въ случаѣ военныхъ дѣйствій, тѣмъ болѣе, что она болѣе подготовлена, чѣмъ маньчжурскія войска: она вооружена ружьями новаго образца и несетъ активную службу въ полиціи и пр. Войска сюньфандуя раздѣлены на территориальныя единицы лу съ извѣстнымъ числомъ батальоновъ инъ (около 300 человѣкъ). Въ батальонѣ считается 3 роты шао.

Существуетъ въ Китаѣ больше какъ кажется на бумагѣ и милиція въ собственномъ смыслѣ этого слова. Она организуется такъ. Отъ каждой семьи выставляется 1 милиціонеръ, 10 милиціонеровъ составляетъ пай * во главѣ съ начальникомъ его Цай-чжанъ 長, 100—цзя 甲 роту съ начальникомъ цзя-чжанъ, 1.000—батальонъ бао 保 съ начальникомъ его бао-чжанъ ***).

Какъ извѣстно, въ Китаѣ болѣе чѣмъ гдѣ-либо наблюдается то явленіе, что прогрессъ здѣсь совершается усиліями отдѣльныхъ администраторовъ. Объясняется это конечно патріархальнымъ отношеніемъ къ власти маньчжурской администраціи, что и породило въ нѣкоторыхъ предприимчивыхъ генералъ-губернаторахъ стремленіе восполнить недостатокъ централизаціи. Вышеприведенное мнѣніе особенно подтверждается на военномъ дѣлѣ, главными дѣятелями котораго были Юань Ши-кай и Чжанъ Чжи-дунъ. Благодаря стараніямъ перваго

Оно раздѣляется я еще на 2 крыла Цзи: въ лѣвое первое крыло входятъ желтое съ каймою, бѣлое съ каймою и синее, въ правое—младшее желтое, красное, красное съ каймою и синее съ каймою.

Знамена раздѣляются на 5 дивизіоновъ ка-ла, во главѣ которыхъ стоятъ цань-линъ съ ихъ помощниками фу-цань-линъ. Ротный командиръ маньчжурскихъ войскъ носитъ названіе цзо-линъ; ихъ въ желтомъ съ каймою знамени насчитывается 86 человѣкъ, въ желтомъ 93.

Для монгольскаго гарнизоннаго войска дѣленіе то же но монгольскій полкъ цз дѣлится на 2 кала (дивизіона) № 6 и 7 послѣ 5 №-овъ маньчжурскаго войска. Цзо-линомъ въ немъ меньше: въ желтомъ съ каймою знамени цзо-линомъ 28 человѣкъ, въ желтомъ 24.

Въ кит. войскъ также какъ и въ маньчжурскомъ 5 дивизіоновъ, ротныхъ командировъ въ желтомъ съ каймою, желтомъ и бѣломъ знамени по 40 человѣкъ, въ другихъ меньше.

*) См. Morse—стр. 77.

**) По Сы-шэнъ. 1, 48.

***) Der Ost-Asiatische Lloyd, 80 Aug. 07. The Far Eastern Review 179, т VI № 5.



въ одной Чжилійской провинціи насчитывается теперь 7 дивизій. Таково было положеніе вещей до послѣдняго времени—до образованія Лу-цзюнь-бу, т. е. Министерства Сухопутной арміи, когда власть надъ новыми войсками фактически перешла въ руки главы его маньчжуръ Тъ-ляна *), и вмѣстѣ съ тѣмъ началась централизація власти, которая теперь безусловно проводится повсюду въ войскахъ, выражаясь въ одинаковой обмундировкѣ, обученіи, подготовленіи контингента офицеровъ и пр.

Почта.

Собственно правительственная пересылка казенныхъ пакетовъ началась очень рано, такъ какъ о почтовыхъ станціяхъ И-чжанъ 驛站 упоминается еще до Р. Х. (во время Чжоуской династіи). Эти И-чжанъ сохранились и до сего времени. Во внутреннемъ Китаѣ онѣ подчинены соответственнымъ уѣзднымъ и окружнымъ начальникамъ, но есть и спеціальныя почтовые смотрители И-чэнъ 驛丞, находившіеся до самаго послѣдняго времени въ подчиненіи провинціального судьи Ань-ча-ши, и 16 почтовыхъ начальниковъ Ти-танъ 提塘, а теперь полицейскаго дао-тая. Въ Монголіи и Восточномъ Туркестанѣ почтовые станціи, называемыя здѣсь И-тай 驛臺, находятся въ вѣдѣніи гарнизоновъ. Несмотря на значительныя траты, сопряженныя съ содержаніемъ этихъ станцій, онѣ продолжаютъ функционировать даже тамъ, гдѣ уже существуютъ новыя почтовые учрежденія.

Въ виду того, что на почтовыхъ станціяхъ И-чжанъ не допускалась пересылка частной корреспонденціи, народу пришлось обходиться своими средствами, тѣмъ болѣе что потребность въ почтѣ несомнѣнно существовала, такъ какъ китайцы—народъ съ развитою письменностью и торговлею. Въ первое время пересылка какъ писемъ, такъ и денегъ поручалась банкамъ, изъ которыхъ впоследствии выработались спеціальныя частныя почтовые учрежденія минъ-ли-синъ-цзюй

*) См. The Coming Struggle in Eastern Asia by Putnam Weale.

民立信居, отлично организованныя. Съ учрежденіемъ правительственныхъ почтъ дѣятельность частныхъ почтовыхъ конторъ падаетъ *).

Что касается правительственныхъ почтъ, что онѣ начали учреждаться на основаніи указа Богдохана отъ 20-го марта 1896 года, и организація ихъ была поручена Сэру Робертъ Харту. Главное управленіе почтъ находится въ Пекинѣ. 18 провинцій и Маньчжурія раздѣлены на 41 округъ. Помимо главныхъ, второстепенныхъ почтовыхъ конторъ почтовые операціи совершаются ихъ отдѣленіями и мѣстными агентами, владѣльцами какихъ-либо предпріятій, за извѣстное вознагражденіе. Эти отдѣленія не могутъ передавать суммы болѣе 50 долларовъ для мѣстностей, обслуживаемыхъ воднымъ путемъ, и 10 дол. сухопутнымъ. Въ настоящее время правительственные почтовые учрежденія все расширяютъ свою дѣятельность и открыты во всѣхъ главныхъ городахъ провинцій, во многихъ областныхъ и другихъ. Къ 1-му января 1909 года число учреждений уже доходило до 3.493, противъ 2.803 въ 1907 г., число почтовыхъ отправленій до 252 мил. Хотя Китай еще не вошелъ формально во всемірный почтовый союзъ, но благодаря специальнымъ конвенціямъ съ Японією, Францією, Гонконгомъ, Индією и Россією, онъ фактически черезъ посредство ихъ присоединился къ нему.

Что касается почтового тарифа, то онъ значительно меньше нашего. Напримѣръ, закрытое письмо въ городъ, а также открытое письмо какъ въ городъ, такъ и во всемъ Китаѣ стоятъ 2 коп., за заказное письмо берется дополнительно 5 коп. (центовъ), а за заказъ съ возвращеніемъ росписки получателя 10 коп. За единицу вѣса принимается 20 граммовъ. За переводъ денегъ съ каждаго рубля берется по 2 коп. какъ въ мѣстномъ сообщеніи, такъ и по всему Китаю, за страхованіе еще прибавляется 2 коп. съ доллара. На произведенія печати и вообще бандерольныя отправленія дѣлается громадная скидка. Отчасти вслѣдствіе дешеваго тарифа китайская почта приноситъ правительству убытокъ. Почтовая регалія даетъ всего около 2 мил. ланъ, а требуетъ расходовъ до 6 мил.

Телеграфы. Гораздо ранѣе почтъ началось развитіе телеграфовъ дзянь-бао 電報 первый изъ которыхъ былъ проведенъ между

*) Центральнымъ органомъ, регулирующимъ дѣятельность этихъ Ичжанъ является подчиненное военному министерству особое бюро Цзъ-бао-чу, департаментъ Цзюнь-чэнь-сы и конюшенное вѣдомство ма-гуанъ. Последнее поставляетъ лошадей, второе слѣдитъ за приходомъ и отходомъ вализъ (почтовыхъ сумокъ), а первое запечатываетъ ихъ. — См. Trade Reports 1904 г., о почтѣ 19 стр.

Шанхай' емъ и Тянь-цзинемъ въ 1882 году *) по инициативѣ Ли Ху-чжана, который заключилъ съ датскою компаніею Great Northern Telegraph Company Ltd 大北電信公司 соглашеніе, предоставлявшее ей исключительное право эксплуатаціи телеграфовъ въ Китаѣ въ теченіе 20 лѣтъ. Въ настоящее время телеграфами соединены всѣ главные города провинцій и масса другихъ болѣе значительныхъ. Телеграфъ проникъ даже въ Монголію, соединяя Кяхту съ Пекиномъ, въ Восточный Туркестанъ, соединяя Лань-чжоу-фу съ Кульджою, и совсѣмъ недавно въ Тибетъ. Плата за телеграммы довольно высока. Такъ, напримѣръ, отъ Пекина до Шанхая за слово приходится платить 42 коп., отъ Пекина до Тянь-цзиня 10 коп. Въ виду предполагаемаго выкупа телеграфовъ правительствомъ тарифъ будетъ очевидно пониженъ **). Въ настоящее время капиталъ китайской компаніи состоитъ изъ 5.286.557 дол. (22.000 акцій.) Изъ нихъ двѣ трети принадлежатъ правительству, одна треть частнымъ лицамъ. Въ послѣднее время эта полуправительственная компанія получала ежегодно отъ 20 до 25% дохода, въ 1906 году % упалъ до 16 и затѣмъ сталъ понижаться благодаря конечно тому, что начали открываться малоодоходныя линіи. ***). Такъ какъ правительство намѣтило еще рядъ такихъ линій, то было рѣшено, въ виду необходимости покрывать дефицитъ отъ нихъ, выкупить частные телеграфы ****). Къ выкупу послѣднихъ побуждаетъ китайское правительство и высокій тарифъ на телеграммы, установленный исключительно ради коммерческихъ, а не государственныхъ соображеній, препятствующій не только вступленію Китая во всемірный телеграфный союзъ, но и увеличенію пользующихся телеграфомъ лицъ въ предѣлахъ его.

Въ Іюлѣ 1908 года дѣйствительно были приняты мѣры для выкупа акцій. Въ Шанхаѣ были собраны акціонеры, которымъ правительство предложило за акцію 170 дол., акціонеры возражали противъ этого и предлагали ихъ по 300 дол. *****).

Телефоны. За послѣднее время получили значительное распространеніе въ Китаѣ и телефоны. Не говоря уже о такихъ горо-

*) 2-я линія была проведена между Тонкиномъ и Шанхаемъ, 3-я между Шанхаемъ и Ханькоу. Къ 1905 году телеграфная сѣть Китая насчитывала 34.000 анг. мили (по Хар. вѣст.).

**) Современный телеграфный тарифъ выработанъ въ 1897 году; на основаніи его въ предѣлахъ извѣстнаго округа за слово берется 3 цен., въ предѣлахъ провинціи 10 цен., въ предѣлахъ двухъ смежныхъ провинцій прибавляется еще 3 цен., если телеграмма проходитъ черезъ провинцію, задѣвая такимъ образомъ 3 провинціи, то прибавляется еще 3 цен., за каждую слѣдующую провинцію уплачивается по 2 цен., за ускореніе плата удваивается.

***) По Der Ost. Asiatische Lloyd.

****) На основаніи доклада мин. почтъ и сообщений отъ Іюля 1908 года.

*****) China Gazette 6 іюня 1908 г. Беспроволочный телеграфъ также появился въ Китаѣ по берегу Янъ-цзы-цзяна и въ Шанхаѣ въ 1909 г.

дахъ, какъ Шанхай, Тянь-цзинь, они проводятся теперь даже въ менѣе значительныхъ поселеніяхъ. Въ Пекинѣ телефоны были проведены датчанами въ 1904 году и затѣмъ были выкуплены китайцами. Теперь здѣсь число подписчиковъ—1.500 и болѣе 1.000 желающихъ воспользоваться телефономъ. Въ виду этого въ послѣднее время было рѣшено расширить телефонную сѣть такъ, чтобы ею могло пользоваться 6.000 абонентовъ. Необходимыя приспособленія уже закуплены.

Флотъ. По сравненію съ реформами сухопутныхъ войскъ дѣло съ китайскимъ флотомъ обстоитъ совершенно иначе. За недостаткомъ средствъ, въ настоящее время рѣшено ограничиться постройкою судовъ береговой обороны для борьбы скорѣе съ врагомъ внутреннимъ—пиратами, чѣмъ съ вѣншнимъ. Въ Китаѣ ясно сознають, что за европейскими державами не угнаться въ отношеніи строительной программы при незначительномъ бюджетѣ его. Вслѣдствіе этого подлежитъ большому сомнѣнію достовѣрность слуховъ о намѣреніи китайцевъ приступить къ созданію значительнаго флота. Въ настоящее время принимаются лишь мѣры для того, чтобы поставить уже существующій флотъ и его составъ въ нормальное положеніе. Такъ готовится кадръ морскихъ офицеровъ, которые получаютъ образованіе не только въ Китаѣ, но и за границею. Въ Англіи китайцы допущены даже для практики на военныя англійскія суда, при чемъ на нихъ они оказываютъ вполне хорошіе успѣхи.

Интересно припомнить, что послѣ Тайпинскаго возстанія китайцы стремились расширить свое могущество на морѣ и съ этою цѣлью учредили особое управленіе по морскимъ дѣламъ Хай-цзюнь-ямьнъ 海軍衙門, въ вѣдѣніи котораго находился довольно значительный флотъ изъ 20 большихъ судовъ-броненосцевъ ть-цзинь 鐵艦, крейсеровъ куай-цзянь 快 и мелкихъ судовъ-миноносцевъ юй-лэй-тинъ 魚 * 艇 и пр. Пунктами стоянки этого флота были Портъ-Артуръ и Вэй-хай-вэй. Послѣ гибели эскадры во время Японо-Китайской войны морское могущество Китая было совѣшенно сломлено, и морское управленіе, какъ самостоятельный органъ, уничтожено. Въ настоящее время флотъ Китая состоитъ изъ 4 броненосныхъ крейсеровъ Хай-синъ 海圻 водоизмѣщеніемъ въ 4350 тоннъ и со скоростью въ 24 узла (въ 17,000 лш. силъ), Хай-юнь 海容, Хай-чоу 海壽 и Хай-шэнь 海琛 всѣ водоизмѣщеніемъ въ 2950 тоннъ и со скоростью въ 20 узловъ (въ 7,500 л. с.). Кромѣ этого есть еще 3 канонерскія лодки Тай-анъ 泰安, Чжэнь-хай 鎮海 и Фэй-инъ 飛 * канонерская лодка въ 850 тоннъ (5.500 л. силъ), учебное судно Тунъ-цзи 通濟 въ 1370 тоннъ (силъ 1600). Всѣ перечисленныя выше суда принадлежать къ сѣверной эскадрѣ. Въ южной же эскадрѣ насчитывается еще большее количество судовъ, но всѣ они стараго типа и незначительнаго водоизмѣ-

шенія. Въ этой эскадрѣ находятся 3 крейсера: Цзинь-цинъ 鏡清 2.100 т. л. с. 2.400, Нань-шань 南琛 (въ 1905 г.) л. с. 2.400 и Бао-минь 保民 500 т. (1980 л. силъ), канонерскія лодки Цэ-хай 測海, Цзинь-юань, Цзюнь-хэ, 鈞和, Цэ-дянь 測* и Цзинь-оу 金歐. Изъ новыхъ судовъ нужно упомянуть только построенную въ Японіи канонерскую лодку Цзянь-юань 江遠 въ 525 тоннъ 950 л. с. и сооруженныя на фуцзяньскихъ верфяхъ суда (канонер. лодки) Цзянь-вэй 建威 и Цзянь-ань 安 обѣ въ 871 т. (л. с. 7.000) и прочія мелкія развѣдочныя суда и миноносцы количествомъ до 50. *). Для возсозданія флота въ послѣднее время была образована специальная коммиссія Чоу-бань хай-цзюнь-чу.

Коммиссары ея, закончивъ осмотръ гаваней Китая, побывали за границею для того, чтобы изучить постановку морского дѣла тамъ.

Главными руководителями коммисіи являются принцъ Цзай-сюнь 載洵. Вице-адмиралъ Ша Чжэнь-бинъ 薩* 冰, принцъ Су, герцогъ Цзай-цзэ, Министры внутрен. дѣлъ, финансовъ, военный (Инь-чанъ), а также генералъ - губернаторы. Программа возсозданія флота рассчитана на 7 лѣтъ въ очень маломъ масштабѣ. На это потребуется всего 26 мил. ланъ (около 35 мил. рублей). Главное вниманіе вѣроятно будетъ обращено на устройство морской базы подлѣ Сянь-шань, на организацію морскихъ школъ въ Чифу, Нанкинѣ и Кантонѣ.

*) См. подробное описаніе флота Китая въ газетѣ Шунь-тянь ши-бао 1909 г. 6 и 7 мѣсяцы.

ГЛАВА IX.

Реформы судебной части.

Постановка судебного дѣла до реформъ. Прежде чѣмъ приступить къ очерку реформъ по судебной части, необходимо сказать о постановкѣ судебного дѣла раньше, такъ какъ благодаря этому гораздо лучше будутъ отбѣнены всѣ детали новаго направления въ китайской юстиціи. Несмотря на глубокую древность послѣдней, въ Срединной Имперіи не дошли до открытія даже такихъ основныхъ истинъ, какъ независимость и несмѣняемость судей, а также равенство всѣхъ гражданъ передъ закономъ. Особенно слабою стороною китайскаго законодательства является именно неравенство передъ закономъ, которое выражается въ видѣ изыятія изъ общей подсудности или извѣстнаго класса лицъ, напримѣръ, родственниковъ императора, высшихъ чиновниковъ и пр. или въ видѣ откупа отъ наказанія, даже отъ смерти, что даетъ, конечно, предпочтеніе богатому надъ бѣднымъ. Болѣе симпатичны нѣкоторыя изыятія, напримѣръ, для „добродѣтельныхъ“, а также смягченіе наказанія для женщинъ, лицъ моложе 15 лѣтъ и старше 70 и для единственнаго сына.

Древніе законодательные кодексы. Законодательство Китая ведетъ свое начало съ глубокой древности. Еще за 1.000 лѣтъ до Р. Х. ему удѣляли вниманіе мудрые государи и правители, какъ Ванъ-ванъ, Чжоу-гунъ, но первый кодексъ законовъ (уголовныхъ) приписывается Ли-куй'ю 李愷, жившему 2.000 лѣтъ тому назадъ *). Предполагаютъ, что онъ былъ примѣняемъ при Циньской династіи. Слѣдующимъ вполне законченнымъ кодексомъ былъ Танскій (при Танской династіи 619—906 г.г.), составленный въ 7-мъ столѣтіи съ раздѣленіемъ на 12 отдѣловъ, не имѣющихъ между собою логической связи. Послѣдующее законодательство усвоило такое дѣленіе. Современный кодексъ законовъ Дай-цинъ-люй-ли 大清律理 издавался нѣсколько разъ въ 1670, 1740 и 1829 г.г. (и издается въ настоящее время), бу-

*) „Things Chinese“ by Dyer Ball—законы.

лучи раздѣленъ на 7 отдѣловъ—одинъ общій и 6 по министерствамъ, которыхъ въ то время было 6. Такимъ образомъ въ этомъ кодексѣ принято чисто внѣшнее дѣленіе, независимо отъ внутренняго значенія регулируемыхъ имъ явленій. Всѣ законы, какъ показываетъ самое названіе, раздѣлены на люй律—основные и ли理 дополнительные, рассматриваемые черезъ каждые 5 лѣтъ. Кромѣ того постановленія мѣстныхъ администраторовъ, поскольку они не нарушаютъ силы Люй и Ли, составляютъ также законодательныя нормы, извѣстныя подъ именемъ Ань 案 *).

Что касается основныхъ принциповъ, придающихъ китайскимъ законамъ своеобразный колоритъ, то ими служатъ patria potestas и жестокость наказаній. Последнее указываетъ конечно на некультурность законодательства, на то, что положенные въ него основы не въ состояніи сами по себѣ удерживать человѣка отъ дурныхъ проявленій, а необходимо къ нимъ прилагать еще физическое воздѣйствіе, которое врядъ ли можетъ воспитывать человѣка въ понятіяхъ нравственности. Другой принципъ „patria potestas“ также отразился на законодательствѣ своеобразнымъ образомъ, именно слишкомъ большимъ усиленіемъ отцовской власти и соотвѣтственно съ этимъ установленіемъ болѣе или менѣе строгихъ наказаній противъ нарушителей ея. Въ случаѣ совершенія преступленія въ немъ считаются виновными не только совершившій его, но и родственники. „Когда преступники члены одной фамиліи, старшій и главный членъ ея будетъ одинъ наказанъ. Но если ему будетъ выше 80 лѣтъ или же онъ совершенно немощенъ, то наказаніе будетъ падать на слѣдующаго по порядку“. Взаимная отвѣтственность возлагается не только на семью, но и во многихъ случаяхъ на извѣстную корпорацію—городъ, селеніе, общество и пр. Увеличивая такимъ образомъ наказанія, patria potestas вліяетъ и на уменьшеніе ихъ, въ случаѣ совершенія преступленія отцомъ въ отношеніи дѣтей **) или въ случаѣ защиты дѣтьми жизни ихъ родителей.

Судьи. Проведеніе того же принципа patria potestas повліяло и на врученіе судебныхъ функцій въ руки мѣстной администраціи, которая, какъ мать и отецъ, должна пекись о своемъ дѣтищѣ—народѣ во всѣхъ его проявленіяхъ. Но теоретически правильное положеніе это на практикѣ встрѣтилось съ массою препятствій. Слѣдить за всѣми проявленіями народной жизни администраціи возможно было только тогда, когда отно-

*) Ань являются такъ сказать примѣчаніемъ къ Люй и Ли.

**) См. Джэринганъ, стр. 84. Къ убійству при защитѣ родственниковъ примѣняется рядъ особыхъ постановленій въ зависимости отъ обстановки дѣянія.

шенія между людьми не были такъ сложены, какъ въ настоящее время, когда она сама могла входить во все, напимѣръ, при Яо, Юйѣ или Шунѣ *). Теперь же при многосложности дѣлъ китайскому чиновнику по необходимости приходилось полагаться на рѣшенія другихъ лицъ, вносившихъ много незаконнаго. Кромѣ того эти помощники, не получая жалованія, должны были пускаться на всевозможныя уловки, чтобы добыть себѣ средства къ существованію и въ концѣ концовъ возвели взятничество въ систему, которой стали придерживаться и ихъ начальники. Благодаря этому потеряло значеніе гордо провозглашаемое какъ китайскими философами, такъ и законодательствомъ право свободного доступа въ судебныя ямыни. Говорятъ даже, что во дворахъ ихъ находятся барабаны, въ которые каждый можетъ ударить, чтобы всенародно обратить на себя вниманіе **). Но для того, чтобы добраться до этого барабана, потерпѣвшему нужно было сначала пройти черезъ рядъ мтарствъ, подкупить стражу и пр. Вслѣдствіе этого у китайцевъ въ концѣ концовъ сложилась характерная поговорка: „Широко открыты ворота суда, но не входи въ нихъ безъ денегъ, хотя бы ты и былъ правъ“ ***). Такимъ образомъ китайская Фемида, одѣвшись въ хорошія платья, проявляла до настоящаго времени дурныя наклонности.

Производство суда. Выяснивъ въ общихъ чертахъ характеръ китайскихъ законовъ и ихъ исполнителей, мы обратимся теперь къ разсмотрѣнію судебной процедуры. Какъ явствуется уже изъ вышеизложеннаго; въ законахъ не поставлено границъ между гражданскимъ и уголовнымъ правомъ: здѣсь царитъ полная путаница, такъ что каждое гражданское дѣло можетъ быть обращено въ уголовное и обратно. Изъ другихъ отрицательныхъ сторонъ суда являются примѣненіе иногда пытки, подача показаній по наслышкѣ, при чемъ обвиняемый подвергался наказанію, если даже другихъ уликъ не было. Судья является въ одно и то же время слѣдователемъ, защитникомъ и прокуроромъ. Для обезпеченія правосудія, столь часто нарушаемаго, была установлена передача дѣла по инстанціямъ, которыхъ было установлено нѣсколько. Самою низшею изъ нихъ являлись сельскіе старшины—Ди-бао 地保 или Бао-чжэнъ 保正. Китайскія власти, совмѣщающія массу различныхъ функцій, должны были тѣмъ самымъ покровительствовать миролюбивому улаженію дѣлъ самимъ населеніемъ въ лицѣ его представителей какъ упомянутыхъ выше, такъ и вообще почетныхъ мѣстныхъ гражданъ—

*) Жившихъ за 2000 лѣтъ до Р. Х. На высокія добродѣтели этихъ правителей и на образцовые порядки, существовавшіе при нихъ, китайцы часто ссылаются.

**) См. The Middle Kingdom by W. Williams, t. I, p. 502.

***) См. Н. С. Поповъ „Гос. строй Китая“, стр. 25.

Шэнь-ши 紳士, Лянь-цзунъ 練總 и Дунъ-ши * 士 мѣстныхъ волостей — ту 圖 и селъ бао 保. Рѣшеніе на мѣстѣ миролюбиво особенно рекомендовалъ Императоръ Канъ-си *), выразившій между прочимъ слѣдующія идеи: „Хорошо, что люди боятся суда. Я желаю, чтобы съ тѣми, которые обращаются къ судьямъ, поступали безъ всякаго милосердія. Пусть всѣ добрые граждане живутъ между собою, какъ братья, и всѣ свои распри отдаютъ на судъ стариковъ и мѣстнаго начальства. Что же касается сварливыхъ, строптивыхъ и неисправимыхъ, пусть ихъ уничтожаютъ чиновники. Вотъ имъ и весь судъ: лучшаго они не заслуживаютъ“. Какъ бы то ни было, а все же строптивые находились, и дѣло не всегда рѣшалось миромъ. Въ такомъ случаѣ оно переносилось въ судъ уѣзднаго начальника и затѣмъ проходило другія инстанціи, высшею изъ которыхъ являлась „Юстиціонная Палата“ — Да-ли-юань. Это учрежденіе вмѣстѣ съ „Палатою Цензоровъ“ — Ду-ча-юань и Министерствомъ Юстиціи—Фа-бу составляли высшій судъ санъ-фа-сы 三法司, обсуждавшій наиболѣе важныя дѣла, поступающія изъ провинцій, при чемъ обсужденіе это приравнивалось къ осени, почему оно и называется „осенними ассизами“—цю-шэнь 秋審. Изъ доклада Министерства Юстиціи отъ 23 Февраля 1908 года видно, что число дѣлъ, за которыя полагалось повѣшаніе или обезглавленіе, ежегодно колебалось отъ 1.200 до 1.700. Такимъ образомъ работы для высшихъ судебныхъ органовъ было порядочно. Послѣ окончательнаго приговора высшимъ судомъ рѣшенія его представлялись на благоусмотрѣніе Богдохана, который, по бывшимъ ранѣе, прецедентамъ, иногда отчеркивалъ фамиліи нѣкоторыхъ преступниковъ красною чертою, послѣ чего они получали помилованіе.

Въ 1909 году Министерство Юстиціи представило докладъ объ отмѣнѣ императорской отмѣтки для наиболѣе тяжкихъ преступниковъ и получило разрѣшеніе на это.

Громадную роль въ производствѣ суда въ Китаѣ играютъ прецеденты, къ которымъ судья прибѣгаетъ прежде всего за отсутствіемъ у него специальной теоретической подготовки **).

Для предупрежденія преступленія существуетъ также, какъ и въ Англіи отобраніе подписки съ гарантіею сосѣдей или родственниковъ.

При производствѣ слѣдствія до настоящаго времени существуетъ пытка, отъ которой освобождаются лица свыше 70 лѣтъ.

*) Гессе-Вартегъ. „Китай“, стр. 46.

**) Несмотря на послѣднее государство считаетъ судей въ совершенствѣ знающими законы и умѣющими прилагать ихъ на практикѣ, чего на самомъ дѣлѣ не наблюдается. За нарушеніе законовъ и особенно неправильное ими пользованіе полагается даже смертная казнь.

и ниже 15, а также принадлежащіе къ 8 почтеннымъ классамъ *).

Послѣ суда и постановленія приговора подсудимому дается возможность защиты себя: его семья и родственники приводятся въ залъ суда и имъ прочитывается приговоръ, причемъ они могутъ или признать рѣшеніе или протестовать противъ него. Въ послѣднемъ случаѣ дѣло разслѣдуется вторично **).

Особенно замѣтно различіе производства суда также въ той презумціи, что въ Китаѣ обвиняемый пока онъ не докажетъ своего алиби, считается преступникомъ, онъ долженъ оправдываться, стоять на колѣняхъ, и даже подвергаться пыткамъ. На западѣ отношеніе къ преступнику совершенно обратное.



Въ Кангѣ.

Наказанія. Въ китайскомъ уголовномъ кодексѣ ранѣе были приняты слѣдующія 5 видовъ наказаній: 1. битіе малымъ бамбукомъ — чи 笞, 2. большимъ — чжанъ 杖, 3. временная ссылка — ту 徒, 4. вѣчная ссылка — лю 流 и 5. смерть — сы 死. Мѣстомъ вѣчной ссылки служатъ еще до сихъ поръ отдаленныя области Имперіи. Смертная казнь полагалась за большое количество преступленій и дѣлится на обезглавленіе — чжанъ * и удушеніе, цзяо 絞, причемъ первое считается болѣе позорнымъ, чѣмъ второе, такъ какъ при этомъ уродуется тѣло. Болѣе жестокою казнью, бывшей ранѣе, является разрубаніе тѣла на части — линъ-чи 凌遲.

Этой казни подвергали за 21 преступленіе. Послѣ казни, головы преступниковъ выставлялись на показъ — сяо-шоу. Обычнымъ наказаніемъ за мелкія преступленія, до сего времени еще иногда практикуемымъ, служитъ канга — цзя 枷 (по южному кангъ), состоящая изъ большой деревянной доски съ отверстіемъ для головы, надѣваемой на шею и лежащей на плечахъ. Интересно, что всѣ перечисленныя наказанія не всегда примѣнялись къ лицу, совершившему преступленіе: для этого было необходимо вчиненіе официальной жалобы чиновнику, и нарушеніе законовъ само по себѣ не являлось еще причиною для преслѣдованія даннаго лица ***).

*) Правила для производства слѣдствія изложены въ особой книгѣ Си-юань-лу.

**) Джэрниганъ, стр. 180.

***) Макгоуэнъ 283—5.

За отдѣльные виды преступленій китайскіе законы (прежніе) опредѣляютъ слѣдующія наказанія:

За убійство полагается смертная казнь черезъ обезглавленіе, если оно было намѣрено, и повѣшаніе, если оно сдѣлано ненамѣрено, а, напримѣръ, въ ссорѣ. Въ первомъ случаѣ сообщники наказываются повѣшаніемъ, въ остальныхъ случаяхъ изгнаніемъ и пр.



Въ случаѣ нанесенія ранъ при намѣреніи убить виновный наказывается повѣшаніемъ, а сообщники его изгнаніемъ и пр.

При открытіи умысла убить, виновникъ подвергается изгнанію, а сообщники его палочнымъ ударамъ.

Зачинщикъ, хотя бы и не участвующій въ содѣяніи

преступленія, наказывается одинаково съ совершившимъ его.

При совершеніи грабежа наказываются обезглавіемъ какъ виновникъ, такъ и соучастники.

Китайскіе законы не различаютъ строго преднамѣреннаго и случайнаго убійства *). При опредѣленіи непреднамѣренности убійства китайцы придерживаются болѣе строгой квалификаціи, сильно отягчая наказаніе въ зависимости отъ обстоятельствъ и обстановки убійства **).

Убійство оправдывается, когда оно совершено въ цѣляхъ защиты собственной жизни, чести (женщиною) или имущества, при чемъ принимаются во вниманіе нѣкоторые побочныя обстоятельства и то, было ли совершено преступленіе въ ночное или дневное время. Во второмъ случаѣ на убійцу налагается меньшее наказаніе.

Относительно прелюбодѣянія китайскіе законы придержи-

*) Джэрниганъ 79—80.

**) тоже 82.

ваются того принципа, что всякое сношеніе съ женщиною мо-
ложе 12 лѣтъ съ согласія ея или нѣтъ есть обольщеніе и на-
казывается какъ изнасилованіе обезглавленіемъ или меньшимъ
наказаніемъ въ зависимости отъ обстановки дѣла.

За пожаръ случайный полагается также наказаніе палками,
за поджогъ различныя наказанія—отъ палочныхъ ударовъ до
обезглавленія въ зависимости отъ того, причиненъ ли вредъ
собственности или жизни другихъ. При поджогѣ собственность
преступника конфискуется для вознагражденія потерпѣвшихъ.
Сообщники поджигателя также наказываются обезглавленіемъ,
если подожженъ жилой домъ, складъ матеріаловъ или цѣн-
ностей.

Клятвoprеступленіе наказуется. Подъ нимъ слѣдуетъ, ко-
нечно, разумѣть ложь, сказанную во время показаній на судѣ.
Равнѣ за это полагалось наказаніе отъ 100 ударовъ бамбукомъ.
Если же благодаря ложному обвиненію, кто-либо пострадалъ
матеріально или будетъ казненъ, обвинитель подвергается той
же казни или возмѣщенію убытковъ *).

Китайскіе законы содержатъ нѣкоторыя постановленія от-
носительно торговли, которыя запрещаютъ злоупотребленія
въ ней.

Въ случаѣ несостоятельности какого-либо торговаго дома,
отвѣтственность возлагается на руководителей компаніи; если
всѣ пайщики участвуютъ въ компаніи на равныхъ правахъ, от-
вѣтственность возлагается на нихъ всѣхъ пропорціонально
вложенному капиталу.

Въ компаніи взаимнаго кредита (на паяхъ) не требуется
возмѣщеніе убытковъ, если не было особаго соглашенія на этотъ
счетъ. Въ случаѣ невозможности выплаты денегъ виновный
арестуется и затѣмъ опредѣляется, возможно ли возмѣстить
убытки изъ имущества его родственниковъ. Сынъ считается
отвѣтственнымъ за долги своего отца, но не обратно. Обыкно-
венно послѣ ареста несостоятельнаго должника его родственники
и друзья собираются на совѣтъ и стараются установить ком-
промиссъ между кредиторомъ и должникомъ. Если соглашеніе
не достигнуто, у китайцевъ кредиторъ иногда грозитъ само-
убійствомъ, такъ какъ должникъ въ этомъ случаѣ подлежитъ
смерти, или поселяется въ домъ его.

Тюрьмы. Насколько суровы въ Китаѣ наказанія, настолько
же плохи и тюрьмы, являющіяся мрачными, сырыми, вонючими
помѣщеніями, въ которыхъ, однако, преступнику, приговорен-
ному къ смертной казни, приходится томиться довольно долго,
такъ какъ всѣ смертныя приговоры восходятъ на Высочай-
шее имя.

*) Джэрниганъ, 91.

Реформа юстиціи. Такова была постановка судебного дѣла раньше. Въ настоящее же время идетъ энергичная переработка старыхъ понятій и формъ судопроизводства. Къ этимъ реформамъ особенно побуждаетъ китайское правительство желаніе устранить экстерриториальность иностранцевъ и тѣмъ поставить Китай въ рангъ культурныхъ державъ. Правительство и народъ весьма волнуется тотъ фактъ, что Китаю на Гаагской конференціи было отведено мѣсто третъестепенной державы. *).

Новыя теченія въ китайской юстиціи начались совсѣмъ недавно. Указы о реформѣ ея нѣсколько разъ появлялись въ 1905 году. Именно въ этомъ году по предложенію Кантонскаго генераль-губернатора Чжоу-фу было отмѣнено рабство и по предложенію У Тинъ-фана пытки и пр. Однако, болѣе значительное влияние тѣхъ измѣненій, которыя вносятъ въ китайское судебное дѣло специальный сановникъ „Сановникъ по пересмотру законовъ“—Сю-люй-да-чэнь 修律大臣, занятый измѣне-

*) Общество въ лицѣ прессы и представителей интеллигенціи въ настоящее время создало также необходимость измѣненія старыхъ судебныхъ порядковъ. Приведемъ въ доказательство этого слѣдующую статью принадлежащую перу китайца Сюй-тянь, помѣщенную въ Peking Daily News, 9-го іюля 1908 года и озаглавленную „консульская юрисдикція въ Китаѣ“:

„Цивилизованныя націи требуютъ отъ страны, обладающей несовершенной организаціей суда, консульскую юрисдикцію въ интересахъ своихъ подданныхъ; такъ какъ Китай находился въ такомъ именно положеніи 40 лѣтъ тому назадъ, то иностранныя державы принуждены были воспользоваться этимъ.

Въ нѣкоторыхъ отношеніяхъ, однако, иностранцы переходили границы этой юрисдикціи. Они не ограничивались только охраною своихъ подданныхъ, но нарушали суверенитетъ Китая, сдѣлавшись орудіемъ угнетенія его. Для иллюстраціи этого можно было бы привести массу фактовъ, но достаточно слѣдующихъ. (Далѣе приводятся 4 случая).

„Существуетъ кромѣ того много судебныхъ процессовъ между иностранцами и китайцами, въ которыхъ отдается предпочтеніе первымъ. Вслѣдствіе этого опытные коммерсанты утверждаютъ, что для нихъ лучше жить въ Гонконгѣ, тѣмъ въ открытыхъ портахъ, такъ какъ въ этомъ городѣ они скорѣе могутъ выиграть процессы.

„Съ другой стороны, Китай благодаря такому нарушенію суверенитета испытываетъ затрудненія въ отправленіи суда, единственнаго способа обезпеченія мира. Слѣдствіемъ этого является вредъ, наносимый нѣкоторыми классами населенія странъ...

„Такимъ образомъ консульская юрисдикція въ дѣйствительности нецѣлесообразна. Къ ней дружественная держава можетъ прибѣгать только въ крайности, тѣмъ болѣе, что въ случаѣ передачи судебныхъ правъ Китаю, иностранныя державы приобретутъ извѣстные права. Извѣстно, что китайцы не пользуются охотно иностранными капиталами и что иностранцы не допускаются жить и торговать внутри страны. Объясняется это главнымъ образомъ существованіемъ консульской юрисдикціи. Конечно было бы несоотвѣтственнымъ для иностранцевъ передавать юрисдикцію теперь, пока судебные порядки Китая не реформированы, но нужно надѣяться на будущее, когда завершится пересмотръ китайскихъ законовъ“.

ніем старых законодательных нормъ, при чемъ базисомъ его работъ служатъ не только прежніе китайскіе кодексы, но и европейскіе, на которые то и дѣло ссылается Сю-люй-да-чэнь (Чэнь Цзя-бэнь). Имъ первое время вмѣстѣ съ У Тинъ-фаномъ, оказавшимъ культурное вліяніе на измѣненіе законовъ *), были выработаны гражданское и уголовное судопроизводство, конкурсное право, уголовное и гражданское право. Но населеніе показало столь явные признаки нежеланія подчиниться имъ, что всѣ эти работы были сданы въ архивъ. Вскорѣ и У Тинъ-фанъ занялъ свое прежнее мѣсто посланника въ Америкѣ, а вмѣсто него былъ назначенъ консерваторъ Юй Лянь-сянь, бывший губернаторъ Ху-нани. Какъ бы то ни было, работы по пересмотру законовъ по прежнему продолжаются; къ нимъ предположено привлечь какъ можно большее количество лицъ и вести ихъ снова. Проекты законовъ будутъ посылаться на пересмотръ министрамъ, генераль-губернаторамъ и губернаторамъ **) и послѣ ихъ заключеній окончательно отредактироваться независимою „Коммиссіею по исправленію законовъ“—Сю-динъ-фа-люй-гуань 修訂法律館. Въ настоящее время уже пересмотрѣны и составлены новые уголовные законы, раздѣляющіеся на 2 части—общую (цзунъ-цзэ) 總則 въ 17 отдѣлахъ (чжанъ) и специальную (фынь-цзэ) 分則 (въ 36 отдѣлахъ). Всего статей—387 (тяо). Значительную помощь при составленіи этихъ законовъ оказали японецъ 岡田朝太郎 ***). Приведемъ изъ доклада сановника по исправленію законовъ ту часть, въ которой онъ излагаетъ общія основанія, руководившія имъ при составленіи законовъ:

„По моему мнѣнію“, говоритъ онъ—„въ древнихъ уголовныхъ законахъ слѣдовало измѣнить слѣдующія 5 сторонъ:

„1- Ввести новую терминологию наказаній. Со времени Сунской династіи были установлены 5 наказаній, которыя дѣйствовали съ Танской династіи (618—907 г.г. послѣ Р. X.) по сіе время. Европейскія государства не были исключены отъ дѣйствія подобныхъ же наказаній. Однако въ настоящее время наказанія теряютъ свою силу, сохранившись (полностью) только въ Россіи и Франціи. Наказаніе же палками осталось только въ Англіи и Даніи, какъ средство воздѣйствія на дѣтей. Что же касается номенклатуры наказаній въ иностранныхъ государствахъ, то она знаетъ 3 рода ихъ — ссылку чэнь-и

*) Der Ost—Asiatische Lloyd, 16-го іюля 1908 года.

**) Не ограничиваясь этимъ Коммиссія по исправленію законовъ посылаетъ и сама чиновниковъ для изученія на мѣстѣ интересующихъ ее вопросовъ.

***). Благодаря чему въ основаніе новаго уголовного кодекса Китая были положены законы Японіи и Германіи. До сего времени новые законы не опубликованы. Обнародованъ лишь уставъ (въ концѣ 1908 года) о нарушеніи полицейскихъ постановленій дай-цинъ-вэй-цинъ-люй.

тюрьму—Цзинь-гу и арестантскія роты — цзюй лю. Въ Китаѣ кромѣ этихъ 3-хъ родовъ наказаній есть еще отбываніе наказанія въ войскахъ и ссылка за предѣлы собственнаго Китая. За послѣднія десятилѣтія 70 или 80% подвергавшихся такимъ наказаніямъ или погибали или бѣжали, но даже и утвердившись на мѣстѣ, преступникъ не имѣлъ совершенно средствъ къ существованію и питалъ по прежнему склонность къ дурному... Вслѣдствіе этого въ 1903 году министерство юстиціи (Синь-бу) просило объ отмѣнѣ наказанія въ войскахъ, на что и послѣдовало высочайшее соизволеніе. Однако, въ виду того, что законы еще не были пересмотрѣны, продолжали примѣнять прежнее наказаніе. Въ томъ же году министерство юстиціи въ отвѣтъ на докладъ Шаньсійскаго губернатора Чжао-Эр-сюня разрѣшило послѣднему замѣнить ссылку и отбываніе повинности въ войскахъ исправительными общественными работами. Въ 1905 году опять я и У Тинь-фанъ поддержали докладъ бывшаго Нанкинскаго генераль-губернатора Лю Кунь—и пр. о замѣнѣ наказанія палками штрафомъ (фа-цзинь 罰金), что въ настоящее время повсюду уже приводится въ исполненіе. Такимъ образомъ наши уголовные законы не будутъ отличаться отъ европейскихъ. Въ настоящее время мы рѣшили установить слѣдующіе 4 рода наказаній: смертную казнь, ссылку, арестъ и штрафъ. Изъ нихъ ссылка раздѣляется на безсрочную и временную. Безсрочная ссылка продолжается до конца жизни въ приграничныхъ мѣстахъ, что соотвѣтствуетъ въ прежнихъ законахъ ссылкой для отбыванія наказанія въ войскахъ. Временная ссылка раздѣляется на 3 категоріи—первая обнимаетъ преступленія, которыя по прежнему законодательству наказывались 3 видами вѣчной ссылки, остальные соотвѣтствуютъ 5 видамъ временной ссылки. Арестъ полагается за проступки, соотвѣтствуя наказанію палками. Штрафъ является наказаніемъ среднимъ между временною ссылкой и арестомъ смотря по силѣ своей *). Такимъ образомъ въ этомъ мы слѣдуемъ древнимъ установленіямъ Китая“.

2. Уменьшить случаи, за которые полагается смертная казнь. Слѣдуетъ замѣтить, что уменьшеніе или усиленіе примѣненій смертной казни при различныхъ династіяхъ было неодинаково. Танская династія (618—907) приняла суйское уложеніе, но при императорѣ Тай-цзунѣ (627—650 г.г.) 50 случаевъ примѣненія повѣшенія были замѣнены вѣчной ссылкой. Усиленія или ослабленія примѣненія смертной казни были при дальнѣйшихъ династіяхъ многочисленны и трудно уловимы. Уголовное уложеніе Юаньской (монгольской) династіи отмѣнило

*) Что характерно для Китая, гдѣ денежные интересы стоятъ иногда выше чести.

смертную казнь, приговоренных же къ ней большею частью держали вѣчно въ тюрьмѣ. При минской династіи раздѣльно поставлялся приговоръ къ тюрьмѣ и къ смерти. Уголовное законодательство иностранныхъ государствъ въ высшей степени однообразно. За исключеніемъ Италіи, Голландіи, Швеціи и др., уничтожившихъ смертную казнь, остальные, какъ Франція, Германия, Англія, Бельгія и пр. ограничили смертную казнь только случаями злого умысла противъ государя, возмущенія, умысла убить, поджога и пр. Японія пользуется китайскими законами (въ количествѣ 25 статей). Въ китайскомъ уголовномъ кодексѣ довольно много статей касательно смертной казни, но судя по дѣйствительному положенію вещей самое большее количество смертныхъ приговоровъ даетъ воровство (дао 盜), которое осеніе ассизы Цю-шань слишкомъ замедляютъ и отягчаютъ такъ что въ дѣйствительности ежегодно выходитъ не болѣе $\frac{1}{10}$ рѣшеній изъ-подъ Высочайшей отмѣтки (Гоу-цзюэ). Такимъ образомъ номинально примѣняется смертная казнь, а въ дѣйствительности она не приводится въ исполненіе, что сильно противорѣчитъ судебнымъ порядкамъ иностранныхъ государствъ.

„Въ настоящее время рѣшено въ соотвѣтствіи съ законами Танской династіи, начала современной и положеній существующихъ въ иностранныхъ государствахъ, уменьшить примѣненіе смертной казни. Что же касается тѣхъ случаевъ, когда по соображеніямъ китайской обстановки, обычаевъ и пр. сразу трудно будетъ отмѣнить смертную казнь, напримѣръ, за грабежъ съ оружіемъ въ рукахъ или разрытіе могилъ, то слѣдуетъ установить относительно этихъ случаевъ спеціальныя статьи.

„По мѣрѣ движенія впередъ человѣчество мѣняетъ и законы. Есть, однако, нѣкоторые, утверждающіе, что примѣненіе къ тяжелымъ преступленіямъ легкихъ наказаній въ состояніи вызвать разложеніе общества. Но они забываютъ, что уголовные законы неразрывно связаны съ образованіемъ и являются мѣриломъ культурности и господства законности.

„3. Смертная казнь является древнимъ установленіемъ имперіи и дѣлится на 2 вида — обезглавленіе чжанъ и повѣшеніе — цзюэ, при чемъ послѣднее легче перваго. Но какъ то и другое—въ высшей степени суровыя наказанія, лишающія человѣка жизни. Въ уголовныхъ законахъ иностранныхъ государствъ приняты: въ Германіи, Франціи и Швеціи — обезглавленіе, Австро-Венгріи, Италіи, Россіи и Америки—повѣшаніе. Кромѣ того на основаніи военныхъ законовъ употребляется разстрѣлианіе, но примѣненіе этого наказанія исключительное.

„Въ настоящее время рѣшено примѣнять одинъ родъ смертной казни, повѣшаніе, которое должно производиться тайно въ опредѣленныхъ мѣстахъ. Что же касается преступле-

ній—1. Заговора противъ династіи, 2. Злоумышленія противъ Государя, 3. Убіиства дѣда, отца или матери, то въ виду тяжести этихъ преступленій попрежнему слѣдуетъ примѣнять обезглавленіе и составить спеціальныя статьи для повсемѣстнаго ихъ примѣненія. Въ мѣстностяхъ, объявленныхъ на положеніи чрезвычайной охраны, также возможно примѣнять, смотря по обстоятельствамъ, такое наказаніе, но это находится внѣ круга вѣдѣнія законодательства.

„4. Необходимо устранить совмѣстительство должности судьи съ другими.

„5. Мѣриломъ того, слѣдуетъ ли наказывать виновнаго или направить его на путь истины служатъ года. Въ иностранныхъ государствахъ принятъ различный возрастъ для опредѣленія ихъ—отъ 14 до 23 лѣтъ. Въ Китаѣ же устанавливаются 3 возраста—до 7 лѣтъ, до 10 лѣтъ и до 15. Въ предѣлахъ этихъ возрастовъ на государствѣ лежитъ обязанность воспитанія, а не наказанія. Если содержать преступниковъ въ этомъ возрастѣ въ тюрьмахъ, то благодаря общенію съ преступнымъ элементомъ, они пропитываются его взглядами. Поэтому необходимо учрежденіе особыхъ исправительныхъ заведеній. Исправительныя заведенія впервые появились въ Германіи, и всѣ государства приняли ихъ. Въ настоящее время мы также рѣшили придерживаться этой же системы, приказавъ во всѣхъ провинціяхъ учредить исправительные дома—Чанъ-фа-чанъ 徵 ** въ которыхъ молодые преступники должны отбывать наказаніе, смотря по тяжести вины, болѣе или менѣе продолжительное время“.

Заканчивая свой докладъ „сановникъ по исправленію законовъ“ проситъ объ учрежденіи училищъ правовѣдѣнія—фа-чжанъ-сіо-танъ для созданія специалистовъ и устраненія прежнихъ ямыньскихъ служителей—синъ-му.

Мѣсяцемъ позднѣе этого доклада былъ представленъ другой, объясняющій спеціальныя уголовныя законы. Въ немъ между прочимъ, приводилась слѣдующая мысль: „Законы должны стремиться охватить собою лучшія правовыя нормы, общепризнанныя всѣми государствами, включить современныя научныя воззрѣнія и вмѣстѣ съ тѣмъ не погрѣшать противъ народныхъ склонностей и бытовыхъ условій жизни“.

Несмотря на необходимость судебной реформы, до сихъ поръ она проводится крайне медленно. Даже противъ вторично просмотрѣнныхъ уголовныхъ законовъ отдѣльные администраторы высказывали много неблагопріятнаго. Напримѣръ, Хенанскій губернаторъ У Чжунъ-си возражалъ противъ отѣмныя ссылки въ приграничныя мѣста въ безсрочное рабство, утверждая, что въ интересахъ населенія данной мѣстности, постоянно растущаго, отдѣлаться отъ своего порочнаго члена и, наобо-

ротъ, хотя бы порочнаго человѣка, полезно имѣть для работъ въ мало населенныхъ мѣстахъ. Точно также онъ считалъ нежелательнымъ установленіе штрафа вмѣсто нѣкоторыхъ раньше бывшихъ наказаній.

Равенство всѣхъ передъ закономъ. При реформѣ законодательства было обращено вниманіе и на равенство всѣхъ передъ закономъ, для чего выработаны также для маньчжуръ, исключавшихся изъ общей подсудности, тѣ же формы судебной процедуры, какъ и для китайцевъ, хотя облегченія для маньчжуръ не были такъ значительны, какъ можно было бы предполагать, судя по газетамъ. Главнѣйшимъ изъ нихъ было непосредственное подчиненіе своимъ цзянь-цзюнямъ. Затѣмъ маньчжуры не наказывались бамбукомъ, а плетью (бянь) и посылались въ ссылку въ провинціи Хэйлунцзянь, Нингуту и пр. Эти-то особы права маньчжуръ и рѣшено теперь уничтожить, примѣнивъ къ нимъ общія законоположенія и вручивъ судъ надъ ними новымъ имперскимъ судамъ Шэнь-пань-тинъ.

Наказанія по новому кодексу. Какъ видно уже изъ предыдущаго, теперь совершенно отмѣнена казнь разрубаніе на части линъ-чи, выставленіе головы на показъ и разрубаніе трупа; всѣ они замѣнены просто отрубаніемъ головы. Приговариваемыхъ же раньше къ отрубанію головы должны наказывать повѣшеніемъ. Изъ многихъ постановленій новыхъ китайскихъ уголовныхъ законовъ явствуетъ, что они задаются теперь уже вполне гуманными для китайца принципами. Такъ, напримѣръ, они оказываютъ снисхожденіе тѣмъ, которые совершили преступленіе безсознательно, устраняютъ клейменіе—цы 刺. Рѣшено также отмѣнить наказаніе палками (бамбукомъ) съ замѣною его штрафомъ—фа-инъ. Всѣ наказанія, такъ сказать, понижены на одну ступень, за исключеніемъ 10 самыхъ тяжкихъ, именно: 1) заговоръ противъ династіи—моу-фанъ 謀反, 2) злоумышленіе противъ государя—моу-да-ни 大逆, 3) измѣна—моу-панъ, 4) убійство ближайшихъ родственниковъ—э-ни 5) убійство трехъ человѣкъ одной семьи и колдовство—бу-дао 不道, 6) святотатство—да-бу-цзинъ 大不敬, 7) непочтеніе къ родителямъ—бу-сяо и пр. Таблица наказаній по новому уложенію выражается въ слѣдующемъ видѣ:

Смертная казнь.	Вѣчная ссылка.	Врем. ссылка.	Арестъ.	Штрафъ.
Повѣшаніе.		Отъ 1 мѣсяца до 1 года.	Отъ 1 дня до	Отъ 1-й
Обезглавленіе.		Отъ 1 года до 3 лѣтъ, Отъ 3 до 5. Отъ 5 до 10. Отъ 10 до 15.	1 мѣс.	ко- пейки.

Раздѣленіе законовъ. Всѣ тѣ отрицательныя стороны въ китайскихъ законахъ, на которыя указывали иностранцы, въ настоящее время старательно устраняются. Такъ, однимъ изъ недостатковъ китайскаго кодекса законовъ было нераціональное его раздѣленіе на части. На этотъ недостатокъ было обращено прежде всего вниманіе, причемъ принята совершенно европейская система дѣленія его на 5 частей: 1) уголовные законы—синъ-фа 刑法, регламентирующие преступления, причисляемые и иностранными кодексами къ разряду уголовныхъ. Какъ мы видѣли выше, теперь этотъ отдѣлъ, повидимому, окончательно рассмотрѣнъ.

2) Гражданскіе законы—минъ-фа 民, въ которые входятъ правонарушенія семейныя, наслѣдственныя, земельныя и пр.

3) Торговое право—шанъ-фа 商.

4) Гражданское судопроизводство—минъ-ши-су-сунъ-фа 民事訴訟.

5) Уголовное судопроизводство—синъ-ши-су-сунъ-фа 刑事.

Новые суды Шэнь-панъ-тинъ. Въ виду того, что совмѣстительство функцій административныхъ и судебныхъ признано теперь совершенно нераціональнымъ, то отправленіе суда вручено будетъ особымъ судамъ Шэнь-панъ-тинъ 審判廳, что въ словномъ переводѣ означаетъ „камера изслѣдованія и рѣшенія“.

Благодаря Юань Ши-каю реформированные суды впервые появились въ Тянь-цзинѣ, гдѣ учреждены даже отдѣльные курсы „изслѣдованія юридическихъ вопросовъ“ Тянь-цзинь Шэнь-панъ-тинъ Янь-цзю-со, поставившее своею цѣлью изученіе китайскаго кодекса законовъ, административныхъ распоряженій провинціи Чжили, правилъ организаціи судовъ, общественнаго права иностранныхъ государствъ и торговаго права. По проекту Юань Ши-каю, въ настоящее время проводимому въ жизнь, судъ долженъ производиться спеціальными чиновниками (чжунъ-цзэ 專責), которыми въ первое время должны быть лучшіе изъ китайскихъ студентовъ, изучившихъ правовѣдѣніе въ Японіи. Для обезпеченія безпристрастія за судьями предполагено дать имъ приличное содержаніе и самостоятельность (ду-ли 獨立). Именно на необходимость послѣдней указывалъ въ своемъ пространномъ докладѣ сановникъ Юй Ши-мэй, отправленный въ Японію для изученія конституціи и возвратившійся въ 1909 году. По его мнѣнію, Китаю нужно прежде всего добиться независимости судовъ, образованія свѣдующихъ судей и выработки законодательныхъ нормъ, въ основу которыхъ слѣдуетъ положить китайскую мораль, а затѣмъ уже иностранную *).

*) По его же мнѣнію Статсъ-Секретарями не должны быть члены императорской фамиліи въ виду ихъ безотвѣтственности, министерство церемоній и академія Ханьлинь должны слиться и пр.

Что же касается организаціи самыхъ судовъ, то принято раздѣленіе послѣднихъ на 3 инстанціи, не считая Да-ли-юань—„Кассационной Палаты“, являющейся 4-ою инстанціею *);

1) Высшую—гао-дэнъ шэнь-пань-тинъ 高等—высшій провинціальный судъ, нѣчто вродѣ нашихъ окружныхъ палатъ. Они служатъ окончательною инстанціею для дѣлъ, начинающихся съ судѣ низшей инстанціи. По проекту Юань Ши-кая этотъ судъ долженъ находиться въ каждомъ главномъ городѣ провинціи.

2) Второю инстанціею является мѣстный судъ—ди-фанъ шэнь-пань-тинъ 地方. По проекту Юань Ши-кая этотъ судъ долженъ учреждаться въ областныхъ и уѣздныхъ городахъ.

3) Самая низшая инстанція—чу-цзи шэнь-пань-тинъ 初級 или Сянь-сянь-цзюй хуанъ 縣 衙 門, соответствуетъ нашимъ мировымъ судамъ. По проекту Юань Ши-кая этотъ судъ долженъ находиться въ отдѣльныхъ частяхъ уѣзда.

При каждомъ изъ указанныхъ судовъ находится по камерѣ судебного слѣдователя—цзянь-ча-тинъ 檢 查 庭 или прокуратуры.

Все наиболѣе тяжкія преступленія, особо перечисленныя, попрежнему подлежатъ вѣдѣнію Ань-ча-сы (Ти-фа-сы 提 法, Провинціального Прокурора), остальные преступленія противъ жизни или государства—вѣдѣнію высшаго суда, также, какъ и процессы противъ членовъ императорской фамиліи и высшихъ сановниковъ. Гражданскія же дѣла и проступки болѣе важныя разбираются въ судахъ низшей инстанціи (мѣстной—ди-фанъ). Въ суды самой низшей инстанціи направляются легкіе проступки, полицейскія правонарушенія, за которыя раньше полагалось наказаніе палками, а изъ гражданскихъ дѣлъ долговныя обязательства и тяжбы, не превышающія 100 ланъ (140 р.), и спорные вопросы, имѣющіе чисто мѣстный характеръ. Не разрѣшается направлять одно и то же дѣло въ 2 суда или рѣшенное дѣло вчинять опять въ судъ той же инстанціи.

Съ какими затрудненіями приходится встрѣчаться новымъ судамъ, видно изъ доклада Да-ли-юань въ отвѣтъ на доносъ цензора Би-шоу 俾 壽, избличавшаго новыя суды въ стремленіи отбояриться отъ дѣлъ или въ постановкѣ смѣшныхъ рѣшеній по неопытности. Какъ оказывается, въ виду незнанія тяжущимися положеній о новыхъ судахъ, они или не вчиняютъ искъ въ судъ низшей инстанціи, сразу направляя его въ Кассационную Палату, или же, вчинивъ искъ и не дождавшись рѣшенія, опять-таки передаютъ его въ упомянутую Палату. Кромѣ того, подаются дѣла и въ министерство внутреннихъ дѣлъ, при чемъ пропускаются установленныя для апелляціи сроки. Между прочимъ,

*) Пока мы воздержимся отъ подробнаго разсмотрѣнія правилъ о Шэнь-пань-тинъ въ виду того, что они подвержены еще измѣненіямъ.

изъ того же доклада видно, что до сихъ поръ еще сохранилась пытка (синъ-сюнь 刑訊) для тѣхъ преступниковъ, которые приговорены къ смертной казни. Въ общемъ же новые суды находятся на переputьѣ, такъ какъ для ихъ руководства выработаны пока только уголовные законы, въ правонарушеніяхъ же неуголовнаго характера они должны руководствоваться или здравымъ смысломъ, или старыми порядками.

Для прошеній и заявленій заведена особая гербовая бумага—чжуанъ-чжи 狀紙.

Новые суды уже введены въ Маньчжуріи, Тяньцзинѣ, Инкоу и въ Пекинѣ. Въ 1909 году стали открываться суды и въ многихъ другихъ мѣстахъ напимѣръ, Фу-чжоу, Наньчанфу и т. д., но повидимому только на бумагѣ. Въ Пекинѣ существуетъ кромѣ суда высшей и мѣстной инстанціи 3 суда низшей (мировой) во внутреннемъ городѣ и 2 суда—во вѣншемъ *).

Уставы о новыхъ судахъ были опубликованы въ 1908 г. только для Пекина, а затѣмъ распространены на весь Китай. Были опубликованы также отдѣльныя правила для Шаньпань-тиновъ вѣ Пекина. Въ августѣ 1909 года послѣднія были дополнены новыми для главныхъ городовъ провинцій и открытыхъ портовъ.

Тюрьмы. Ко всему изложенному выше слѣдуетъ прибавить, что теперь Министерство Юстиціи серьезно занято улучшеніемъ тюремъ. Кромѣ того по инициативѣ мѣстной администраціи въ разныхъ мѣстахъ стали возникать рабочіе дома для преступниковъ—Цзуй-фанъ си-и со 罪犯習藝所.

Личный составъ. Личный составъ новыхъ судовъ опредѣленъ въ слѣдующемъ видѣ:

Во главѣ суда первой категоріи стоитъ оберъ-прокуроръ—тинъ-чанъ 廳丞, которымъ по проекту Юань Ши-кая является мѣстный начальникъ области (чжи-фу), за оберъ-прокуроромъ въ понижающемся іерархическомъ порядкѣ слѣдуютъ:

Нѣсколько, не менѣе двухъ, прокуроровъ по уголовнымъ дѣламъ—Синъ-ши-чжанъ 刑事長 и по гражданскимъ—минь-ши-чжанъ 民,

товарищъ прокурора—туй-ши * 事,

слѣдователь—цзянь-ча-чжанъ 檢察長,

архиваріусы—дянь-бо 典簿,

дѣлопроизводители—чжу-бо 主簿.

Что же касается суда второй инстанціи—ди-фанъ шань-пань-тинъ, то составъ его тотъ же, что и въ высшей инстанціи.

* Суды въ Пекинѣ помѣщаются въ прежнихъ управленіяхъ, но при высшемъ судѣ строятся для помѣщенія судей (получившихъ образованіе за границею) европейскіе дома. Количество дѣлъ у высшаго суда въ Пекинѣ не превышаетъ 20, у суда мѣстнаго болѣе 200 въ мѣсяцъ. По D. O. A. Lloyd.

Въ судѣ же низшей инстанцій должности начинаются съ товарища прокурора—Туй-ши и ниже. Интересно то, что по проекту министерства юстиціи высочайше утверждены слѣдующіе штаты должностей, дающіе безусловно возможность безбѣднаго существованія для чиновниковъ новыхъ судовъ.

Судъ первой инстанціи

должность	число	жалованіе.
оберъ-прокуроръ	1	около 4.000 р.
прокуроръ	4	" 2.500 р.
помощникъ прокурора	8	" 1.700 р.
слѣдователь по важ. дѣламъ	1	" 4.000 р.
слѣдователь	4	" 2.500 р.
архивариусъ	2	" 1.200 р.

Само собою разумѣется, что штаты эти составлены примѣнительно къ Пекину, и въ провинціяхъ, гдѣ дѣлъ меньше, число чиновниковъ будетъ сокращаться.

По нѣкоторымъ даннымъ можно судить, что въ новыхъ судахъ еще не устраненъ старый порядокъ участія въ судѣ мѣстной администраціи. Такъ въ мѣстныхъ судахъ (2-ой инстанціи) завѣдующимъ является уѣздный начальникъ, если судъ этотъ находится въ уѣздномъ городѣ. Для самыхъ мелкихъ судовъ, волостныхъ, существуютъ мелкіе чины, находящіеся и въ высшихъ инстанціяхъ, именно:

судья—чэнь-шэнь-гуань 承審.

слѣдователь низшаго ранга—цзянь-ши-гуань 檢事.

письмоводитель—Шу-цзи-гуань 書記 и пр.

При судоговореніи обвинитель и обвиняемый могутъ выставить свидѣтелей (Чжэнь-жэнь); предположено даже (по проекту Юань-ши-кай) ввести присяжныхъ засѣдателей—Цзянь-динъ-жэнь 鑑定人 и адвокатовъ—Сунъ-ши 訟師; отмѣнено вставаніе на колѣна за исключеніемъ очень важныхъ преступленій; въ случаѣ обнаруженія ошибки или новыхъ обстоятельствъ дѣла, послѣднее переносится въ высшую инстанцію; Свидѣтелей не подвергаютъ аресту или тюремному заключенію. Обвиняемые въ болѣе мелкихъ преступленіяхъ могутъ отпущаться подъ залогъ на домъ. Очень симпатичнымъ постановленіемъ является то, на основаніи котораго судъ обязанъ разсмотрѣть дѣло въ теченіе 6 дней и только въ крайнихъ случаяхъ продлить его до 30 дней, а съ передачею въ инстанціи и разслѣдованіе дѣла въ теченіе 3-хъ мѣсяцевъ.

Несомнѣнно, что реформа юстиціи идетъ въ Китаѣ еще непланомѣрно. Въ однихъ провинціяхъ, благодаря лучшимъ администраторамъ, она прогрессируетъ замѣтно, въ другихъ дѣлается лишь для вида. Очевидецъ рассказываетъ, напримѣръ,

относительно Мукдена, что преступники, осужденные на 3—4 года каторжных работ, занимаются ими на улицах города, одѣты въ сѣрое приличное одѣяніе и находятся подъ присмотромъ полицейскаго, въ европейской формѣ. Здѣсь такимъ образомъ реформа вполне замѣтна. Въ другихъ же мѣстахъ еще до сего времени можно видѣть примѣненіе прежнихъ наказаній, но благодаря изданной Министерствомъ Юстиціи программѣ дѣятельности на годы 1909—1916 въ настоящее время облегчается указаніе времени, когда судебная реформа будетъ окончательно проведена въ жизнь.

Въ 1908 году уже открыты въ Пекинѣ нѣкоторые нужные для него суды, провинціальныя, окружныя, мировыя и камеры судебныхъ слѣдователей, измѣнены новыя уголовныя законы; въ 1909 г. намѣчаются устройство въ Пекинѣ новой образцовой тюрьмы мо-фань-цзянь-юй 模範監獄, подготовительныя мѣры къ открытію въ главныхъ городахъ провинцій и въ открытыхъ портахъ новыхъ судовъ всѣхъ инстанцій и опубликованіе положеній о нихъ, расширеніе границъ пользованія гербовой бумагою при исковыхъ дѣлахъ, опубликованіе уставовъ о службѣ судебныхъ чиновниковъ, о тюрьмахъ и пр.

Въ 1910 году будутъ посланы въ каждую провинцію новыя провинціальныя прокуроры ти-фа-ши и опредѣлены штаты ихъ канцелярій, опубликованы нѣкоторые законы, закончено открытіе въ главныхъ городахъ провинцій и въ открытыхъ портахъ судовъ всѣхъ инстанцій и пр.

Въ 1911 году будутъ приняты предварительныя мѣры къ открытію новыхъ судовъ въ областныхъ, комиссарскихъ и уѣздныхъ городахъ и пр.

Въ 1912 году будетъ продолжаться дѣятельность по части открытія судовъ, закончившись въ 1913 г., при чемъ въ томъ же году будетъ приступлено къ открытію мировыхъ судовъ въ селеніяхъ и войдутъ въ силу новыя уголовныя законы.

Окончательно будетъ завершено открытіе мировыхъ судовъ въ селеніяхъ въ 1915 году, въ 1916 году должность судебныхъ чиновниковъ будетъ сдѣлана несмѣняемой.

ГЛАВА X.

Желѣзныя дороги.

Въ настоящее время желѣзныя дороги являются наиболѣе интереснымъ вопросомъ для иностранцевъ, такъ какъ для постройки ихъ Китай не можетъ обойтись безъ иностранныхъ капиталовъ, а затѣмъ послѣ постройки онѣ должны явиться наиболѣе дѣйствительнымъ средствомъ распространенія иностранныхъ товаровъ и отчасти ихъ вліянія. Кромѣ того тѣ же желѣзныя дороги могутъ въ извѣстной степени обогатить и самъ Китай, дѣлая болѣе легкимъ оборотъ капиталовъ и вливая въ населеніе тѣ деньги, которыя тратятся на ихъ постройку.

Вслѣдствіе указаннаго выше въ числѣ мѣропріятій китайскаго правительства, на которое оно обратило серьезное вниманіе, одно изъ первыхъ мѣстъ занимаютъ желѣзныя дороги. Ихъ культурная роль, какъ фактора способствующаго поднятію торговли, промышленности *) и стратегическое значеніе вполнѣ сознаны. Кромѣ того удачный опытъ проведенія первыхъ желѣзныхъ дорогъ, показавшій, что онѣ могутъ приносить казнѣ доходъ, заставляетъ китайцевъ обратить на нихъ особенное вниманіе, какъ на источникъ возможныхъ денежныхъ средствъ, которыя усиленно изыскиваются теперь при безденежѣ китайскаго казначейства.

Яснымъ доказательствомъ новой потребности улучшить пути сообщенія является учрежденіе въ октябрѣ 1906 года особаго министерства Почтъ и Сообщеній—Ю-чуань-бу, вѣдѣнію котораго подчинены почта, желѣзныя дороги и пароходныя сообщенія. Кромѣ того выработанъ и широкій планъ сѣти желѣз-

*) Особенное значеніе имѣетъ развитіе желѣзныхъ дорогъ именно для промышленности и торговли Китая, такъ какъ транспортъ предметовъ производствъ въ Китаѣ совершается большею частью на спинѣ людей и животныхъ, что сильно поднимаетъ стоимость ихъ. Милія пути на тонну обходится отъ 8 до 32 коп. У Джергигана даются еще слѣдующія данныя относительно стоимости провоза: на лодкѣ за тонну-милю — отъ 2 до 4 цѣн., на плечахъ кули—отъ 20 до 30 ц., на тачкѣ—отъ 15 до 20, за ручную повозку—отъ 12 до 15, на вьючномъ ослѣ 15 ц., на лошади—10 ц., на большихъ повозкахъ—отъ 5 до 8 ц., на верблюдахъ по 10 центовъ—стр. 231.

ныхъ дорогъ по докладу бывшаго министра путей сообщенія Цань Чунь-сюаня, на основаніи котораго центральнымъ пунктомъ отправленія желѣзнодорожныхъ линій рѣшено избрать Пекинъ. Отъ него отходятъ 4 магистрали:

- 1—южная до Кантона черезъ Ханькоу,
- 2—сѣверная до Урги черезъ Калганъ,
- 3—восточная черезъ Шаньхайгуань, Синьминьфу, Факу-мынь, Таонаньфу, Цицикарь и Айгунь, находящійся противъ Благовѣщенска и

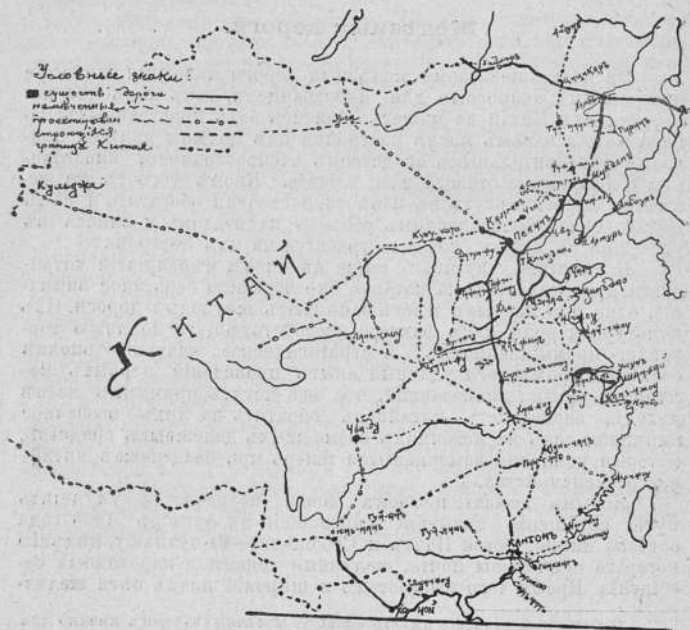

4—западная начинающаяся около Чжэндинфу и проходящая черезъ Тайюаньфу, Пучжоуфу, Тунчжоуфу, Ланьчжоуфу и далѣе на Или. Отъ этихъ магистралей должны отходить вѣтви которыхъ намѣчено значительное количество. Нѣкоторыя изъ нихъ уже строятся, хотя магистралей еще нѣтъ. Постройка вѣт-

вей рассчитана такъ, чтобы онѣ могли соединить всѣ важнѣйшіе торговые и стратегическіе пункты. Интересно то, что, по мнѣнію Цань Чунь-сюаня, при проведеніи этого плана сѣвернымъ желѣзнымъ дорогамъ не обойтись безъ иностранныхъ капиталовъ. Въ связи съ этимъ проектомъ стоитъ учрежденіе въ каждой провинціи желѣзнодорожныхъ управленій тѣ-лу-гунъ-сы 鐵路, которыя должны руководить дѣломъ постройки желѣзныхъ дорогъ въ провинціи и собирать всѣ данныя о нихъ. Пока желѣзнодорожное дѣло въ Китаѣ находится конечно еще въ самомъ зачаточномъ состояніи. Если взять Маньчжурію и Китай, то на русскую версту желѣзной дороги придется 90.000 жителей, тогда какъ въ Россіи включая даже Сибирь, то же число—3.378 *).

Такъ же, какъ и у насъ, желѣзнодорожныя линіи въ Китаѣ называются по конечнымъ пунктамъ своихъ отправленій такъ, напримѣръ линія отъ Пекина (Бэйцзинь) до Мукдена (Финтянь) называется Цзинь-фынь тѣ-лу 京奉.

Какъ будетъ видно изъ нижеизложеннаго, появленіе желѣзныхъ дорогъ въ Китаѣ обусловилось главнымъ образомъ періодомъ концессионнымъ, послѣдовавшимъ за Японо-Китайской войной. Всѣ сколько-нибудь значительныя дороги построены иностранцами и находятся во фактической эксплуатаціи послѣднихъ. Общее же количество чисто китайскихъ желѣзнодорожныхъ предпріятій совершенно незначительно. Помимо условій политическаго характера, создавшихъ такое положеніе вещей, нужно указать еще и на то обстоятельство что въ случаѣ даже національнаго развитія желѣзнодорожнаго дѣла, оно обыкновенно начинается съ небольшихъ линій и только постепенно по мѣрѣ накопленія опыта и увѣренности въ доходности предпринимается болѣе значительныя линіи. Китай также началъ съ этого, допустивъ иностранные капиталы, которые вообще получаютъ на болѣе выгодныхъ условіяхъ за границею, чѣмъ въ Китаѣ. Капиталы собираются въ Китаѣ съ большимъ трудомъ. Бываютъ даже нерѣдко случаи, что, пообѣщавъ подписать извѣстное количество денегъ китаецъ отказывается затѣмъ дать ихъ въ виду недовѣрія къ распорядителямъ. Вслѣдствіе этого у правительства существуетъ нѣсколько способовъ принудительнаго сбора средствъ: 1) путемъ налога—цзу-гу 租 稅 съ земледѣльцевъ въ извѣстномъ процентѣ съ получаемыхъ ими продуктовъ съ выдачею имъ акцій на взысканную сумму. Этотъ способъ полученія акцій проектируется въ провинціяхъ менѣе богатыхъ какъ, напримѣръ, въ Юнь-нань, Фу-цзяни и пр. 2) путемъ пожер-

*) По Кенту—„Railway Enterprise in China“. Въ настоящее время Китай имѣетъ болѣе 7.500 верстъ желѣзныхъ дорогъ въ эксплуатаціи.

твованій чиновниковъ — цзюань-гу 捐 или 3) таксы съ состоянія богатыхъ людей съ выдачею имъ также акцій — цзянь-гу 購 *).

Со времени Русско-Японской войны въ желѣзнодорожной политикѣ Китая замѣчается, однако, рѣзкая перемѣна. Оцѣнивъ значеніе желѣзныхъ дорогъ и принявъ опредѣленный планъ развитія сѣти ихъ, онъ въ тоже время сталъ считать всякія исключительныя права нарушающими его суверенитетъ. Показателемъ этого новаго направленія служить заемъ на дорогу Тяньцзинь-Пукоу. Національное пробужденіе, характеризующее современное положеніе вещей въ Китаѣ, даетъ намъ и изъ области желѣзнодорожнаго дѣла нѣсколько интересныхъ фактовъ. Извѣстно, что особенно сильную агитацію среди мѣстнаго населенія, вызвала данная англичанамъ въ 1898 году концессія на постройку жел. дороги Сучжоу-Ханчжоу-Нинбо. Населеніе считало ее нарушеніемъ суверенитета. Собирались многочисленныя митинги и даже пріѣзжали для переговоровъ съ правительствомъ представители отъ заинтересованныхъ мѣстностей *).

Сознательное отношеніе къ желѣзнымъ дорогамъ и заглядываніе въ будущее замѣтно и у представителей власти. Въ августѣ 1907 года Чжанъ Чжи-дунъ подалъ докладъ, въ которомъ онъ указывалъ на то, что за границею послѣ 25—30 лѣтъ эксплуатаціи желѣзныхъ дорогъ частными обществами онъ выкупаются казною. По мнѣнію докладчика, и для Китая необходимо высказаться опредѣленно по этому вопросу, пока это возможно еще безъ всякихъ волненій, установивъ 30-ти лѣтній срокъ для выкупа правительствомъ частныхъ желѣзныхъ дорогъ. Докладъ этотъ былъ переданъ на обсужденіе министерства путей сообщенія, которое не рѣшилось высказаться сразу по этому поводу, а просило сначала для изученія его отправить комиссара за границу. По нашему мнѣнію, данный вопросъ затронуть былъ своевременно. Желѣзнодорожная сѣть въ Китаѣ начала развиваться, такъ сказать спорадически и подъ различными вліяніями — политическими и коммерческими, являясь во всѣхъ отношеніяхъ нестройной, что со временемъ принудитъ правительство объединить желѣзныя дороги подъ свою власть.

Затронуты также нѣкоторые матеріальные вопросы, напримеръ, — учрежденіе заводовъ. Въ Китаѣ еще нѣтъ заводовъ, которые могли бы строить вагоны и принадлежности для нихъ въ достаточномъ для страны размѣрѣ. Извѣстный Ханьянскій заводъ выдѣлываетъ только рельсы. Заводы же въ Тянь-шани, Чань-синь-динъ и Шань-ай-гуани **) незначительны. Въ 1909 году министерство почтъ и сообщеній выработало проектъ расширенія этихъ заводовъ съ тѣмъ, чтобы

*) Таможенные отчеты 1908 г. стр. 141.

**) The Far Eastern Review 232—1909 г.

они изготовляли машины, вагоны и пр. Судя по газетамъ, для Пекинъ-Калганской линіи какъ рельсы, такъ и вагоны, не отличающіеся отъ иностранныхъ, построены на Таншаньскомъ заводѣ.

Вслѣдствіе недостаточности современныхъ заводовъ для нуждъ Китая, въ серединѣ сентября 1907 года былъ поданъ коллективный докладъ Чжанъ Чжи-дуномъ и пр. о постройкѣ завода для изготовленія вагоновъ, мостовъ, рельсъ, механическихъ принадлежностей, которые должны идти на мѣстныя желѣзнодорожныя линіи провинцій Гуандунъ, Хубэй, Хунань и Сы-чуань. Для этого завода, называемаго Сы-шань-гунъ-чанъ 四省公廠 уже выбрано мѣсто около Учана на берегу Янцзы-цзяна. Первая необходимая для постройки сумма исчислена въ 400.000 ланъ (около 550.000 руб.). Для того, чтобы дать возможность окрѣпить этому новому предпріятію, было получено высочайшее разрѣшеніе на освобожденіе его въ первое время отъ налоговъ, какъ то было уже сдѣлано въ отношеніи ранѣе возникшаго подобнаго же рода предпріятія въ Ханькоу Янцзы-тѣ-лу цзи-ци чанъ 揚子鐵路機器, организованному частными предпринимателями. Въ томъ же сентябрѣ мѣсяцѣ Чжанъ Чжи-дунъ подалъ новый докладъ о постройкѣ цементнаго завода — Шуй-ни чанъ 水泥 въ виду того, что цементъ до сихъ поръ покупался у иностранцевъ. По изслѣдованіи оказалось, что качество камня въ Да-ѣ въ области Учанъ вполне подходитъ для производства цемента. Нашелся также и предприниматель—китаецъ, собравшій капиталъ въ 300.000 ланъ. По примѣру упомянутыхъ выше заводовъ Шуй-ничанъ также освобожденъ въ первое время отъ налоговъ на производство, при чемъ ему предоставлена еще монополія въ теченіе 15 лѣтъ.

Порядки на ж. д. Скажемъ также нѣсколько словъ о томъ, какъ функционируютъ желѣзныя дороги. Поѣзда приходятъ и отходятъ точно по расписанію, публикуемому въ газетахъ или вывѣшиваемому на станціяхъ. Ночью движеніе на желѣзныхъ дорогахъ совершается только на большихъ линіяхъ—Пекинъ-Ханькоу, Пекинъ-Мукденъ. Внѣшній видъ станцій прямо указываетъ на благотворное вліяніе европейцевъ: всюду видна чистота и порядокъ. Станціонныя строенія ограничиваются только служебными помѣщеніями, вокзаловъ совершенно нѣтъ въ томъ видѣ, въ какомъ мы привыкли видѣть ихъ въ Европѣ; тамъ же гдѣ они существуютъ, они представляютъ небольшую комнату безъ раздѣленій на классы.

На станціяхъ царитъ большое оживленіе: здѣсь всегда можно встрѣтить крикливыхъ торговцевъ китайскихъ деликатесовъ и фруктовъ, разносчиковъ газетъ и пр.

Нельзя сказать, чтобы внутренніе порядки на китайскихъ

желѣзныхъ дорогахъ были вполнѣ безупречны. Старыя привычки ко взяточничеству сказываются и здѣсь. Злоупотребленія бываютъ съ багажемъ, размѣномъ денегъ. Однако, сильно парализуются они контролемъ, который разумно порученъ европейцамъ и въ нѣкоторыхъ случаяхъ надежнымъ китайцамъ.

Поезда ходятъ со скоростью не меньше, чѣмъ у насъ. Такъ разстояніе въ 1134 версты между Пекиномъ и Ханькоу скорый поездъ проходить въ 27 часовъ, т. е. дѣлаетъ въ часъ, считая и остановки, по 42 версты.

Въ виду неумѣлой эксплуатаціи и новизны дѣла китайское правительство при постройкѣ и поддержаніи желѣзныхъ дорогъ терпитъ большіе убытки. По словамъ г. Харагуци, бывшаго совѣтника по желѣзнодорожнымъ дѣламъ въ Пекинѣ, материалы пріобрѣтаются гдѣ попало, а не по конкурсу среди подрядчиковъ. Вслѣдствіе этого постройка одной мили желѣзной



дороги обходится будто бы въ 130.000 іенъ, въ Японіи же всего въ 35.000. Последніе факты, впрочемъ, начинаютъ противорѣчить приведенному мнѣнію, такъ какъ многія чисто китайскія дороги, напримѣръ, Синьнинская или Цзянсукая обошлись китайцамъ дешевле, чѣмъ построенныя европейцами.

Исторія. Въ исторіи развитія желѣзнодорожнаго строительства можно различить 3 періода: первый—до Японо-Китайской войны 1894—5 гг. Это—періодъ попытокъ иностранцевъ добиться отъ китайскаго правительства разрѣшенія постройки той или другой линіи; второй—періодъ концессіонный, третій—національный. Соотвѣтственно съ этимъ мы и будемъ разсматривать въ историческомъ порядкѣ по группамъ всѣ желѣзныя дороги, не раздѣляя ихъ, какъ можно было бы это сдѣлать, на 3 группы—на дороги, пользующіяся исключительными правами администраціи, дороги концессіонныя и дороги національныя, такъ какъ эти три группы было бы трудно разграничить.

Инициаторами первой желѣзной дороги были, конечно, европейцы—27 фирмъ, подавшія петицію Ли Хунъ-чжану о необходимости постройки желѣзной дороги отъ У-суна до Шанхая, не добившіяся, однако, согласія китайскаго правительства на это. Также неудачны были и старанія Сэра Макдональда Стефенсона, проектировавшаго цѣлую сеть желѣзныхъ дорогъ, въ значительной степени сходящуюся съ тою, которая предложена докладомъ министра почтъ и сообщеній Цэнь Чунъ-сюаня. Нежеланіе китайцевъ воспользоваться удобными путями сообщеній, признаваемыми ими въ принципѣ, объясняется враждою къ иностранцамъ, накопившеюся за время войнъ 1840—42 гг. и 1858—60 гг.. Все же, путемъ энергіи иностранныхъ предпринимателей, за первый періодъ удалось въ 1876 году построить и открыть для движенія первую желѣзную дорогу между Шанхаемъ и У-сунемъ, къ которой мѣстное населеніе отнеслось очень сочувственно, въ противоположность китайскимъ властямъ, воспользовавшимся однимъ несчастнымъ случаемъ съ китайцемъ, раздавленнымъ желѣзною дорогою, и постаравшимся выкупить ее.

Второю желѣзною дорогою была Кайпинская—отъ копей того же имени до рѣки Пэй-хо. И съ ней дѣло обошлось безъ препирательствъ съ китайскимъ правительствомъ; но благодаря сочувствію Ли Хунъ-чжана, въ то время Чжилійскаго генераль-губернатора, въ 1881 году былъ, наконецъ, открытъ первый участокъ ея (трамвайный) отъ копей до Сюй-ко-чжуанъ, откуда начинался каналъ на Лутай. Черезъ 5 лѣтъ дорога эта стала перестраиваться и продолжаться подлѣ присмотрамъ европейскаго инженера г. Киндеръ; доведена она была въ первое время до Тянь-цзиня, имѣла 81 ли длины, будучи въ 1889 году продолжена на сѣверъ до Линьси, гдѣ также расположены копи, а на западъ до Гу-фъ. Въ 1894 году эта первая дѣйствительно находящаяся въ эксплуатаціи дорога была выкуплена правительствомъ у китайскаго общества. Удачный опытъ этой желѣзной дороги побудилъ ея учредителей добиваться постройки ж. д. до Тунчжоу, но реакціонная партія, въ числѣ которой были лица, заинтересованныя въ перевозкѣ риса воднымъ путемъ, съ которымъ стала бы конкурировать желѣзная дорога, подняли цѣлую кампанію и провалили проектъ. Въ результатъ было запрошено заключеніе мѣстныхъ высшихъ властей, изъ которыхъ только губернаторъ Формозы высказался за такую постройку. Большинство же отнеслось несочувственно. Слѣдуетъ замѣтить, что въ числѣ противниковъ желѣзной дороги отъ Тяньцзиня до Тунчжоу оказался и Чжанъ Чжи-дунъ, въ то время Кантонскій генераль-губернаторъ (1887 г.), предложившій построить вмѣсто проектированной линіи магистраль на Ханькоу отъ Лу-гоу-цяо (мостъ Марко Поло около Пекина). По его мнѣнію, эта линія, проходя по торговому тракту, болѣе

всего отвѣчала торговымъ интересамъ Китая. Слѣдствіемъ этого доклада было назначеніе Чжанъ Чжи-дуна Хугуанскимъ генераль-губернаторомъ. Конечно, онъ не надѣялся на возможность практическаго осуществленія своего проекта и не ожидалъ такого поворота дѣла, но, чтобы выказать себя чѣмъ-либо, онъ заложилъ въ качествѣ начала работъ Хяньянскій заводъ.

Третья желѣзная дорога строилась на Формозѣ до 1893 года.

При постройкѣ всѣхъ этихъ желѣзныхъ дорогъ предпринимателямъ приходилось испытывать значительныя затрудненія со стороны китайскаго правительства и населенія. Линіи часто необходимо было вести съ большими уклоненіями въ сторону отъ могилъ предковъ и пр.

Сѣверная Китайская ж. д. Въ 1891 году по Императорскому указу было образовано Ли Хунъ-чжаномъ современное „Управленіе сѣверно-китайскихъ ж. д.“ Imperial Railway of North China“ и приступлено было къ продолженію этихъ дорогъ до Шанъ-хай-гуаня, законченныхъ въ 1893 году. Японо-Китайская война на время задержала дальнѣйшее продолженіе этой линіи на сѣверъ, какъ то было санкціонировано; было проведено всего 40 миль отъ Шанъ-хай-гуаня. Несчастливая война съ Японією и сознаніе необходимости реформъ значительно повліяли на послѣдующій ходъ постройки. Когда Ли Хунъ-чжаномъ былъ представленъ докладъ о проведеніи желѣзной дороги отъ Тяньцзиня до Пекина, онъ удостоился Высочайшаго разрѣшенія, и новая желѣзнодорожная линія была уже закончена въ 1896 году. Въ первое время она была доведена до мѣстечка Мацяпу, недалеко отъ воротъ Пекина, откуда былъ устроенъ трамвай.

К.-В. ж. д. Японско-Китайская война, показавшая безпомощность Китая, еще слѣдующимъ образомъ повліяла на ходъ желѣзнодорожной политики. Благодаря заступничеству державъ, Китаю удалось потерять сравнительно немного, но за такое заступничество онъ долженъ былъ сдѣлать рядъ территоріальныхъ уступокъ и согласиться на концессіи. Съ этого момента начинается второй періодъ въ желѣзнодорожномъ строителствѣ, пунктомъ отправленія котораго является заключеніе въ 1896 г. контракта на постройку Китайско-Восточной ж. д. Участники этой желѣзной дороги—только китайцы и русскіе. Послѣдніе конечно вскорѣ отошли на задній планъ и теперь стараются изъять изъ этого предпріятія даже тѣ 5 мил. долларовъ, которые ими были внесены въ него. Такимъ образомъ въ настоящее время К.-В. ж. д. является предпріятіемъ чисто русскимъ. По условію договора китайцы могутъ выкупить его черезъ 36 лѣтъ, а черезъ 80 лѣтъ Россія обязалась безвозмездно возвратить ж. д. Китаю. Нельзя не упомянуть здѣсь нѣсколько подробнѣе объ этой дорогѣ, такъ какъ она не только повліяла на

дальнѣйшій ходъ русской политики въ Китаѣ, но болѣе чѣмъ какое-либо другое иностранное предпріятіе въ Китаѣ внесло въ мѣстную жизнь измѣненій и чужеземныхъ порядковъ.

Въ 1897 году уже было приступлено къ предварительнымъ работамъ для постройки ж. д., при чемъ въ этомъ году на правомъ берегу Сунгари, тамъ, гдѣ должна была проходить черезъ нее ж. д. изъ Россіи во Владивостокъ и отдѣляться вѣтвь на югъ (по договору объ уступкѣ Ляодунскаго полуострова, заключенному въ 1898 году) было избрано мѣсто для города Харбина, какъ главной квартиры администраціи ж. д. Работы пошли очень быстро и ко времени боксерскаго возстанія уже были закончены вчернѣ. Стоимость всей линіи около 300 милл. руб. Въ настоящее время В.-К. ж. д. функционируетъ вполне исправно. Идетъ она почти безъ отвѣтвленій въ сторону. Только въ самое послѣднее время построена при помощи германской фирмы Тельге и Шретеръ вѣтвь отъ Цицикара до Ананси (станція К.-В. жел. д.). Постройка этой вѣтви производилась нѣсколько лѣтъ и закончилась въ іюнѣ 1909 года, длина вѣтви—18 верстъ (по другимъ даннымъ въ 18 миль).

Со временемъ эту линію рѣшено продолжить до Айгуна черезъ Мергенъ, предложено также провести въ той же мѣстности дековильку по вѣкѣ Гань-хэ съ присковъ до рѣки Нони, откуда уже будетъ установлено пароходное сообщеніе. Въ настоящее время, судя по газетнымъ свѣдѣніямъ, эта дорога уже закончена.

К.-В. ж. д. является теперь не только транзитнымъ пассажирскимъ путемъ, но и въ значительной степени артеріею для перевозки товаровъ. Въ 1907 году послѣднихъ было перевезено 93 милл. пудовъ, изъ которыхъ 68% приходится на служебные грузы, а 32% на частные. Въ очень значительномъ количествѣ перевозится чай (за 1908 годъ 2.970.940 пудовъ) и хлѣбные грузы—(за тотъ же годъ—около 7,3 милл. п.), уголь съ копей въ Сучанѣ (7.870.000 пудовъ). Несмотря, однако, на значительное число грузовъ К.-В. ж. д. даетъ значительный убытокъ (около 14 милл. руб.) *). Отправленія преобладаютъ въ перевозкѣ надъ полученіями.

Желая имѣть всю Маньчжурію въ сферѣ своего вліянія, Россія добивалась постройки и жел. дор. отъ Шанхайгуаня до Инкоу, но старанія ея въ данномъ случаѣ не увѣнчались успѣхомъ, и вѣтвь эта стала сооружаться самими китайцами на занятые въ 1898 году у Гонконгъ-Шанхайскаго банка 16 мил. ланъ. Благодаря настояніямъ Россіи было лишь постановлено, что новая линія не можетъ служить обезпеченіемъ займа, лежащаго на другихъ линіяхъ. Около этого же времени также въ 1898 г.

*) По свѣдѣніямъ „Харбинскаго Вѣстника“.

была дана концессія франко-бельгійскому синдикату на постройку ж. д. отъ Лугоудяо до Ханькоу, за которою концессионный періодъ въ желѣзнодорожномъ строителствѣ достигъ своего апогея: американцами была получена концессія на проведеніе линіи отъ Ханькоу до Кантона, англичанами—на постройку линіи отъ Шанхая до Нанкина и до Нинбо, а также вѣтвь отъ Кантона до Коулуна, находящагося противъ Гонконга. Затѣмъ при посредствѣ Русско-Китайскаго банка бельгійцами получена концессія на постройку линіи отъ Чжэндинфу на Тайюаньфу (главный городъ Шаньси). Образовалась даже въ это время цѣлая компанія подъ названіемъ „Peking Syndicate“, получившая концессію на разработку горныхъ богатствъ въ провинціяхъ Хэнани и Шаньси, очень богатыхъ ими, и на проведеніе ж. д. въ нихъ. Одновременно и Германія въ Шаньдунѣ не бездѣйствовала, добившись такихъ же правъ въ этой провинціи. На югѣ Китая Франція успѣла пріобрѣсти бухту и территорію Гуань-чжоу-вань (кантонскій заливъ), на полуостровѣ Лэйчжоу и на постройку ж. д. въ Юньнани и въ Гуанси. Этимъ закончился періодъ концессій, послѣ котораго въ самое послѣднее время начинаются попытки къ развитію ж. д. своими собственными средствами и націонализациа ихъ. Врядъ ли, однако, старанія китайцевъ совершенно устранить участіе иностранныхъ капиталовъ и знающихъ людей вполне разумны. До сихъ поръ, напримѣръ, вслѣдствіе недоразумѣній среди иностранныхъ державъ еще не заключенъ заемъ у нихъ на очень важныя во всѣхъ отношеніяхъ ж. д. отъ Ханькоу до Чэндуфу и отъ Ханькоу до Кантона. Такое отношеніе кит. правительства можетъ лишь повредить дѣлу развитія Китая.

Ж. д. Пекинъ-Тунчжоу, Инкоу-Синьминьтинъ. Въ самый разгаръ концессионнаго періода происходила постройка ж. д. до Инкоу, законченная въ 1900 году. *) Начата была и вѣтвь отъ Гоубанцзы на Синь-минь-фу, но боксерское движеніе пріостановило ходъ работъ, укрѣпивъ положеніе Россіи въ Маньчжуріи и другихъ державъ въ собственномъ Китаѣ. Во время оккупациі англійскою военною администраціею сѣверной китайской ж. д., на ней произошли слѣдующія измѣненія. Была построена ж. д. на Тунчжоу длиною въ 12 англійскихъ миль, стоимостью въ 30.000 ф. ст. и конечный пунктъ Пекинъ-Тянь-цзиньской ж. д.

*) На сооруженіе линіи Пекинъ-Нючжуанъ былъ заключенъ заемъ въ 1898 году въ 2.300.000 ф. ст. на 45 лѣтъ, гарантіею котораго служить стоимость ж. д. отъ Шань-хай-гуаня до Ню-чжуана, при чемъ для обезпеченія контроля надъ линіею, что было необходимо въ виду ненадежности китайской администраціи ея, было выговорено право имѣть въ числѣ этой администраціи главнаго инженера и главныхъ руководителей ж. д. Вся стоимость линіи 49.594.428 дол., изъ которыхъ 21.994.428 составляютъ капиталъ кит. правительства и акціонеровъ.

былъ перенесенъ во внутрь Пекина къ воротамъ Water gate. Затѣмъ послѣ передачи ж. д. въ руки китайцевъ, послѣдніе начали постройку жел. дор. до Синь-минь-фу, окончивъ ее въ 1903 году. Во время русско-японской войны линія отъ Синь-минь-фу до Мукдена была выстроена японцами, передавшими ее въ 1907 году китайцамъ за 1.600.000 въ заемъ, гарантію котораго служить восточная часть дороги отъ Ляо-хэ; при этомъ Китай обязался имѣть на ж. д. японскаго инженера и ревизора, чѣмъ, конечно, нарушаются права англичанъ по договору 1898 года.

Силинская вѣтвь. Въ 1902 году была построена вѣтвь отъ небольшой станціи Пекинъ-Ханькоуской ж. д. Гао-бэй-дянь до императорскихъ кладбищъ въ Си-линь длиною въ 36 миль; предназначена для двора. По ней совершается также движеніе.

Что же касается доходности дорогъ сѣвернаго Китая, то она изъ года въ годъ растетъ. Такъ съ сентября 1902 года до сентября 1903 года сѣверныя китайскія ж. д. дали 5%, до сентября 1904—7%, въ 1905 году 20³/₄%, въ 1906 году 18¹/₄%. Такое необычайное увеличеніе доходности можетъ быть объяснено русско-японской войною, но и нормальный % долженъ быть выше предыдущихъ лѣтъ вслѣдствіе усиленія транзитной перевозки. Нижеслѣдующая таблица показываетъ доходность сѣверныхъ китайскихъ ж. д.

	1903 годъ.	1904 годъ.	1905 годъ.	1906 годъ.
Пассажиры	2.217.587	2.628.272	5.176.770	5.755.827
Товары	1.879.384	2.419.119	6.788.181	5.396.151
Уголь	402.626	593.318	630.738	721.879
Проч. поступ.	158.608	305.809	387.684	317.332
Чист. прибыль	81.367	1.128.870	7.133.933	5.944.738
Итого	4.658.205	5.946.518	12.943.383	12.191.188

За 1907 годъ въ виду застоя и финансоваго кризиса, а также конкуренціи Южно-Маньчжурской ж. д. доходность сѣверно-китайскихъ ж. д. понизилась до 9.944.866, т. е. до 13 %. Чистой прибыли было получено 2.003.503 (по свѣдѣніямъ министерства почтъ и сообщеній), въ 1908 году общая валовая

выручка выразилась въ 11.067.000 дол., эксплуатация—въ 3.907.000, ремонтъ и постройки — 1.953.000 д., уплата процентов — въ 1.883.000 д., а чистая прибыль—въ 3.320.000 долларовъ или 18 % *).

Ж. д. Цинь-ванъ-дао-Танъ-хэ. Недалеко отъ Шань-хай-гуаня находится небольшая линия, начинающаяся отъ станціи Танъ-хэ и оканчивающаяся около Цинь-ванъ-дао, составляющая собственность англійской компаніи The Chinese Engineering and Mining Co Ltd, построенная во время Боксерскаго возстанія. Несмотря на свою назначительную длину линия эта имѣетъ большое коммерческое значеніе, связывая открытый для иностранной торговли портъ съ главною линіею. Въ виду замерзанія рѣки Пайхо и прекращенія сообщенія съ Тяньцзинемъ, портъ Цинь-ванъ-дао отлично оборудованный, является единственно удобнымъ, не замерзающимъ портомъ на побережьѣ Чжилійскаго залива. Торговля его съ каждымъ годомъ растетъ **).

Пекинъ-Калганская ж. д. Значительная прибыль Сѣверно-Китайскихъ ж. д. дала возможность употребить ее на постройку ж. д. на Калганъ, проектированной уже давно. Такъ какъ Китай обязался не строить этой дороги при помощи иностранныхъ инженеровъ и капиталовъ, то единственнымъ исходомъ и явилось отчисленіе прибылей С. К. ж. д. на разсматриваемую линію. Нашелся и опытный китайскій инженеръ, получившій образованіе за границею (Чжанъ Тянь-ю). Интересно то, что въ началѣ работъ иностранцы относились съ насмѣшками и недоверіемъ къ этому начинанію самихъ китайцевъ, но по окончаніи ж. д., обошедшейся очень дешево Китаю, перемѣнили свое отношеніе къ ней. Въ сентябрѣ 1906 года Калганская ж. д. была уже закончена до Нань-коу (проходъ въ Великой стѣнѣ), начинаясь у Лю-цунь (Пекинъ-Ханькоуской ж. д.) около Фынъ-тая. Длина — около 215 верстъ, 357 ли. Нужно отдать справедливость китайскому инженеру и признать, что построена Калганская ж. д. вполне удовлетворительно, не отличаясь отъ дорогъ, сооруженныхъ европейцами. Первая часть дороги техническихъ трудностей, конечно не представляетъ, такъ какъ она проходитъ по совершенно ровной мѣстности. Гораздо труднѣе слѣдующая сѣверная часть, пересекающая гористую мѣстность: здѣсь вырыты 4 туннеля общимъ протяженіемъ въ 1 милю (около Цзюй-юнъ-гуаня — длиною въ 1200 фут., около У-гуй-тоу — въ 150 ф., около Ши-фо-сы — въ 456 футовъ, и черезъ Падалинскій переваль — въ 3570 футовъ) и дѣлать глубокія выемки. Работы закончены въ сентябрѣ 1909 года до самаго Калгана. Несомнѣнно, что эта первая линія, построенная

*) The F. E. R. 216—1909 года.

**) Idem 238—9, 1909 года.

самими китайцами, будетъ приносить имъ доходъ, такъ какъ она проходитъ по торговому тракту, идущему изъ Монголіи, откуда доставляется шерсть, кожи и другіе сырые продукты. Въ настоящее время отъ Калганской ж. д. отдѣляется около Пекина вѣтвь на западъ до копей въ Мынь-тоу-гоу протяженіемъ около 18 верстъ. Такимъ образомъ Китай, старавшійся ранѣе отгородиться отъ своихъ вѣйшихъ владѣній, теперь, когда онъ чувствуетъ свою мощь передъ ними, стремится облегчить сношенія съ этими владѣніями, тѣмъ болѣе, благодаря чему будетъ данъ импульсъ колонизаціи ихъ, идущей въ настоящее время широкой волною.

Пекинъ - Калганская ж. д. обошлась китайскому правительству до настоящаго времени въ 7.291.000 ланъ (около 10 мил. р.).

Калганъ - Гуйхуачэнъ.

Въ связи съ Калганской линіей находится проектъ проведенія ж. д. до Урги и Гуй-хуа-чэна (или Суй-юанъ-чэна). Последняя линія имѣетъ неоспоримо большое значеніе и несомнѣнно окупить затраты китайскаго правительства на нее, такъ какъ Гуй-хуа-чэнъ является значительнымъ торговымъ центромъ. По докладу Министерства почтъ и сообщеній (августъ 1909 года) будетъ избранъ путь черезъ Да-тунъ-фу, Шо-пинъ-фу, Нинъ-юанъ-тинъ. Предполагается, что дорога обойдется въ 40 мил. долларовъ и будетъ строится въ теченіе 8 лѣтъ; указанная сумма будетъ взята изъ прибылей Сѣверно-Кит. ж. д. Въ настоящее время къ постройкѣ этой линіи уже приступлено.

Шаньганскій генераль-губернаторъ предположилъ также постройку ж. д. отъ Гуй-хуа-чэна далѣе на западъ по лѣвому берегу р. Хуанъ-хэ до Нин-ся-фу и черезъ Алашань—до Лянь-чжоу-фу, откуда дорога должна пойти на Урумци и Кульджу.

Отъ Калгана проектируется еще линія до Жэ-хэ (Чанъ-дэ-фу).

Южно-Ман. ж. д. Русско-Японская война, такъ сильно повлиявшая на ходъ событій въ Китаѣ, произвела значительныя измѣненія и въ положеніи желѣзнодорожнаго дѣла въ Маньчжуріи. Южная часть ж. д., принадлежащей русскимъ, отъ Куанъ-чэнцзы до Портъ-Артура была уступлена японцамъ со всѣми правами, принадлежащими этой дорогѣ. Для эксплуатаціи ея



было учреждено Южно-Маньчжурское общество под именемъ „South Manchurian Railway Company“ съ капиталомъ въ 200 мил. іенъ, изъ которыхъ 100 мил. іенъ составляетъ правительственную долю (стоимость инвентаря), 60 мил. капиталъ, собранный путемъ акций, и 40 мил.—еще остается занять.



Чжань Тянь-ю.

По послѣднему отчету объ операціяхъ Юж.-Ман. ж. д. видно, что она съ марта 1907 года по мартъ 1908 года перевезла 1.522.231 пасс. и 1.337.791 тоннъ груза, получивъ около 10 мил. іенъ; прибыли получено около 4 мил. іенъ, изъ которыхъ слѣдуетъ вычесть % изъ 5 съ вѣшняго займа въ 40 мил. іенъ и 6% съ внутренняго займа въ 20 мил. іенъ, т. е. 3,2 мил. іенъ. За годъ съ апрѣля 1908 года по апрѣль 1909 года поступления дошли до 15 мил. іенъ *).

Вмѣстѣ съ уступкою южной вѣтви Кит.-Восточной ж. д. японцамъ, Южная Маньчжурія попала въ сферу вліянія Японіи, которая при эксплуатаціи своихъ желѣзныхъ дорогъ здѣсь, конечно, преслѣдуетъ не только цѣль поднятія грузооборота, но и цѣль поставить свою торговлю въ привилегированное положеніе путемъ уменьшенія тарифа для товаровъ, идущихъ изъ Дальняго, по сравненію съ тарифами изъ Инкоу. Такъ, несмотря на разстояніе между Куаньчэнцзы и Дальнимъ въ 465 анг. миль и между Куаньчэнцзы и Инкоу въ 330 анг. миль провозъ тоннъ товаровъ между первыми пунктами обходится дешевле на 1 дол., чѣмъ между вторыми **).

Мукденъ-Аньдунъ. На основаніи договора между Японією и Китаемъ, заключеннаго въ концѣ 1905 года, послѣдняя обезпечила за собою право постройки ж. д. отъ Ань-дунъ-сяня (на границѣ съ Кореею) до Мукдена или другого пункта Южно-Маньчжурской ж. д. Китай можетъ выкупить эту дорогу черезъ 18 лѣтъ, начиная съ 1905 года. Собственно дорога Мукденъ-Аньдунъ-сянь существовала уже во время войны въ видѣ дековильки (длина—187 миль), и въ данномъ случаѣ шла рѣчь только о формальномъ признаніи ея и о передѣлкѣ, которая долго не начиналась главнымъ образомъ вслѣдствіе противодѣйствія со стороны китайскаго правительства, вызвавшаго, какъ извѣстно, заявленіе Японіи (въ августъ 1909 года) о томъ, что она приступаетъ къ передѣлкѣ линіи безъ согласія Китая.

*) См. The Far Eastern Review, стр. 294.

**) Отъ главной магистраліи отходятъ 5 вѣтвей, южнѣ Нань-гуань-линя, отъ Нань-гуань-линя до П.-Артура, отъ Да-ши-цзяо до Инкоу, отъ Су-цзя-туня до Фушуня, на Яньтайскія копн. См. Ronaldshay, 321, т. 2 и The Far Eastern R. 1909 г. стр. 292.

Въ настоящее время Мукденъ-Аньдунская ж. д. приносить Японіи дефицитъ, выразившійся въ 1907 году въ 500.000 іенъ, въ 1908 году въ 200.000 іенъ *).

Гиринь-Куаньчэнцзы. Помимо указанной выше линіи договоромъ обь уступкѣ ж. д. Синьминьтинъ-Мукденъ японцы добились согласія Китая на постройку линіи отъ Куаньчэнцзы до Гириня. Капиталь для проектированной линіи вносится пополамъ японцами и китайцами, при чемъ, какъ на линіи Синьминь-фу-Мукденъ японцы получаютъ право имѣть въ числѣ желѣзнодорожной администраціи своего инженера и бухгалтера. По истеченіи 25 лѣтъ, китайцы могутъ выкупить эту дорогу. Въ настоящее время уже приступлено къ изысканіямъ; линія будетъ имѣть около 130 верстъ длины и обойдется около 5 мил. дол. (по другимъ даннымъ около 7). Работы начаты въ ноябрѣ 1909 года. По правительственному проекту ж. д. Куаньчэнцзы-Гиринь должна быть закончена въ 1912 году **).

Въ связи съ ж. д. на Гиринь стоитъ проектъ провести ее далѣе по рѣкѣ Сунгари до Хоріена. Японія предложила также проекты ж. д. отъ Чонджида на Омосо съ вѣтками на Гиринь и Нингуту. Повидимому для Японіи эта дорога могла бы имѣть большое стратегическое значеніе, облегчая въ случаѣ осложненій съ Россією и Китаемъ подвозъ войскъ по двумъ линіямъ Чонджинъ-Омосо и Дальній-Куаньчэнцзы и затѣмъ способствуя распредѣленію ихъ выше этихъ мѣстностей по ж. д. Куаньчэнцзы-Гиринь, Гиринь-Омосо и Омосо-Нингута. Вслѣдствіе указаннаго осуществленіе этого проекта возможно только подъ сильнымъ давленіемъ на Китай со стороны Японіи.

Газеты передаютъ также о проектахъ мѣстныхъ купцовъ провести линіи отъ Кай-юаня до Хай-лунъ-фу, на что будто бы былъ собранъ капиталъ въ 4 милл. ланъ, и отъ Би-цзы-во до Пу-ланъ-дянь.

Синьминьфу-Факумынь. Много также за послѣднее время возбуждался вопросъ о проведеніи ж. д. отъ Синь-минь-фу до Факумыня, значительнаго торговаго центра, расположеннаго на сѣверѣ отъ Синь-минь-фу среди хорошо обработанной и плодородной страны. Со временемъ эта линія должна составить часть восточной магистрали отъ Пекина до Айгуна (противъ Благовѣщенска) черезъ Тао-нань-фу. Японія, основываясь на Пекинскомъ договорѣ 1905 года, содержащемъ постановленіе о томъ, чтобы

*) См. нѣкоторыя подробности „Таможенные отчеты“, 1907, 2—3 ст.

**) Окончательный договоръ о займѣ у Японіи денегъ на постройку этой дороги былъ заключенъ 11 декабря 1909 года; на основаніи его Японія вноситъ половину денегъ, т. е. 2.110.000 іенъ по 93 на 25 лѣтъ. Возвратъ начинается съ 6 года по полугодіямъ. % на капиталъ опредѣленъ въ 6.

Китай не строилъ въ сосѣдствѣ съ Южно-Маньч. линіею никакихъ вѣтвей, могущихъ съ нею конкурировать, противилась постройкѣ ж. д. отъ Синь-минь-фу до Фа-ку-мыня, между тѣмъ англичане оказались заинтересованными въ финансированіи этой линіи, такъ какъ англійскою фирмою British and Chinese Corporation былъ уже заключенъ контрактъ съ китайцами. Вслѣдствіе этихъ протестовъ послѣднимъ пришлось измѣнить первоначально принятое направленіе, намѣченное и программю центрального правительства, вступивъ съ группою американскихъ и англійскихъ капиталистовъ въ серьезные переговоры о сооруженіи ж. д. отъ Цзинь-чжоу-фу до Цицикара. Большое вниманіе, удѣляемое этой дорогѣ, объясняется желаніемъ китайскаго правительства обезпечить за собою безконтрольную со стороны другихъ державъ связь съ крайнимъ сѣверомъ Маньчжуріи.

Принимаются также мѣры къ продолженію линіи отъ Цицикара до Айгуна *). Обслѣдованіе вообще всего пути отъ Цзинь-чжоу-фу до Айгуна, судя по правительственной программѣ, должно начаться въ 1910 году. Говорятъ, что въ настоящее время оно уже закончено во всей южной части до Цицикара.

Какъ видно изъ предыдущаго, въ Маньчжуріи существуютъ 3 ж. д., принадлежащія тремъ государствамъ—Россіи, Японіи и Китаю (вліяніе Англии). Порядки на этихъ дорогахъ характерны для каждой изъ націй.

На ж. д. сѣвернѣе Куань-чэнъ-цзы господствуютъ, конечно, чисто русскіе порядки. Получается впечатлѣніе, что ѣдешь въ Россію; только толпы китайцевъ, суетливыхъ и кричащихъ, видимо чувствующихъ себя неловко въ чужеземной обстановкѣ, указываютъ, что находишься въ Китаѣ.

При пересадкѣ въ Куань-чэнъ-цзы на японскую линію, попадаешь въ другую атмосферу; порядокъ на этой дорогѣ образцовый, но нельзя того же сказать про обстановку: хорошъ лишь подвижной составъ, содержащійся въ большой чистотѣ, зданія же несолидны и все носитъ отпечатокъ скороспѣлости. Болѣе солидныя русскія сооруженія до сихъ поръ еще не возобновлены. За послѣднее время, впрочемъ, японская ж. д. начала улучшаться. Съ китайцами японцы ведутъ себя энергично.

Картина опять мѣняется въ Мукденѣ, отъ котораго начинается дорога чисто китайская: обстановка ея вполне приличная; при пассажирскихъ поѣздахъ находятся вагоны-рестораны. Не только европейцы, но и китайцы, набивающіеся въ вагоны низшихъ классовъ, чувствуютъ себя на китайскихъ линіяхъ хо-

*) См. The Far Eastern Review, стр. 284, 1909 г.

рошо. Все происходит тихо, мирно и безъ ругательствъ, характеризующія нѣкоторыя другія ж. д. Интересно то, что съ багажа (даже болѣе 5 пудовъ) съ пассажировъ перваго класса не берутъ ничего. Помѣщается въ багажный вагонъ онъ самими пассажирами при помощи китайскихъ кули. Насколько разнообразны порядки на указанныхъ дорогахъ, настолько же разнообразны и колеи: на русской дорогѣ принята колея въ 5 футовъ, на японской—3¹/₂, на китайской—4' 8¹/₂.

Пекинъ-Ханькоуская ж. д. Помимо вышеописанныхъ желѣзныхъ дорогъ въ настоящее время уже функционируетъ линія Пекинъ - Ханькоу. Какъ Ли Хунъ-чжанъ на сѣверѣ являлся, главнымъ сторонникомъ постройки сѣверныхъ китайскихъ ж. д., такъ и на югѣ ту же роль игралъ Чжанъ Чжи-дунъ въ отношеніи разматриваемой линіи. Сначала было предположено имъ провести ее на китайскіе капиталы. Такъ какъ, однако, таковыхъ не оказалось, то въ 1897 году, какъ разъ въ періодъ всевозможныхъ концессій была получена франко-бельгійскимъ синдикатомъ привиллегія на постройку упомянутой дороги, начиная отъ Лу-гоу-цзяо (до послѣдняго пункта уже существовала ж. д. отъ Фынтая). Слѣдуетъ замѣтить, что контрактъ на постройку ж. д. Пекинъ-Ханькоу былъ заключенъ только благодаря содѣйствію сторонника Россіи Ли Хунъ-чжана несмотря на усиленные протесты Англіи, видѣвшей въ немъ опасность для своего вліянія въ виду участія въ предпріятіи союзницы Россіи Франціи. Заемъ былъ выпущенъ особою компаніею „Société d'Etudes de chemins de fer en Chine“ въ количествѣ 112.500.000 франковъ (или L 4.500.000) *) изъ 5% по 90 и съ выплатою Китаемъ этой суммы въ теченіи 20 лѣтъ. За поставку матеріаловъ полагалась коммиссія въ 5%. Китайское правительство сохранило за собою право выкупить дорогу въ любое время, начиная съ 1907 года. Постройка дороги была начата въ 1900 году, прервалась боксерскимъ возстаніемъ, возобновилась послѣ него и была закончена въ 1904 году за исключеніемъ моста черезъ Хуанъ-хэ сооруженнаго лишь въ 1905 году. Этотъ мостъ, стоящій на желѣзныхъ опорахъ, является наиболѣе интереснымъ сооруженіемъ всей дороги, имѣетъ 3,03 километра длины. Вся линія длиною въ 1214 километровъ обошлась въ 125.000.000 франковъ. Сквозное пассажирское движеніе поддерживается на ней отличными экспрессами, отходящими разъ въ недѣлю съ обоихъ концовъ. Въ настоящее время уже вполне выяснилось, что дорога приноситъ казнѣ чистый доходъ. Этого и нужно было ожидать, принимая во вниманіе, что ж. д. проходитъ по густо населеннымъ мѣстностямъ и связываетъ важный торговый центръ Китая—Ханькоу со столицею. Доходность Пекинъ-Хань-

*) Джерринганъ, 383.

коуской ж. д. и побудила главнымъ образомъ китайское правительство уже въ октябрѣ 1908 года заключить заемъ у Hong-kong & Shanghai Banking Corporation и у банка Banque de l'Indo-Chine въ 5 мил. фунт. стерл., выпускаемаго по 94 съ выплатою его въ теченіе 30 лѣтъ одинаковыми взносами, начиная съ 11 года въ теченіе 20 лѣтъ. Съ 15-го же года оно имѣетъ право, уведомивъ предварительно за полгода, выкупить или весь заемъ или часть его при условіи уплаты $2\frac{1}{2}\%$, въ теченіе этихъ 15 лѣтъ акціи должны давать 5%, остальное время $4\frac{1}{2}\%$. Новый заемъ, какъ и заемъ на сооруженіе линіи Тянь-цзинь-Пукоу, между прочимъ, является очень знаменательнымъ показателемъ времени. Китайское правительство, заключая его, приняло на себя исключительно финансовыя обязательства, гарантировавъ его доходами провинцій Чжэ-цзянь, Цзянсу, Хубэй и Чжили на сумму 4 750.000 ланъ, т.-е. около 6 мил. руб. Передача дороги бельгійскимъ синдикатомъ состоялась.

За 1906 годъ доходъ отъ Пекинъ-Ханькоуской ж. д. выразился въ 1.600.000 долларовъ (чистая прибыль послѣ погашенія займа, выдачи % по нему, эксплуатаціи и пр.), за 1907 г. — 1.213.024 лана, за 1908 годъ — валовая выручка выразилась въ суммѣ 9.970.000 дол., эксплуатация — 3.620.000 долларовъ, ремонтъ и постройки — въ 880.000 долларовъ, уплата % — въ 2.824.000 дол., общій остатокъ — 3.117.000 дол. или за вычетомъ % для бельгійцевъ — 2.224.000. дол.

Отъ магистрали Пекинъ-Ханькоуской ж. д. предполагено со временемъ провести вѣтвь отъ Бао-дин-фу до Тянь-цзиня. Въ настоящее время отъ этой ж. д. отходятъ 3 угольные линіи: 1. Фаншаньская, недалеко отъ Пекина, 2. Линь-чэнская южнѣе Чжэнь-динъ-фу, и 3. Дулиская. Мѣстное населеніе Хэнани возбуждало также вопросъ о постройкѣ линіи отъ Суйчжоу (станція Пекинъ-Хан. ж. д.) до уѣзднаго города Юй-чжоу. Также предполагается постройка ж. д. отъ Ма-тоу-чжэнь (Цзы-чжоу — станція Пекинъ-Хан. ж. д.) до Пэнъ-чэна длиною въ 35 верстъ главнымъ образомъ для перевозки угля и фарфоровой глины.

Бывшимъ генераль-губернаторомъ Хугуанскимъ предложенъ также проектъ проведенія линіи отъ Гуанъ-шуй (ст. П.-Х. ж. д.) до Сяннфу на рѣкѣ Хань длиною въ 250 верстъ.

Чжэнь-Тай ж. д. Отъ Пекинъ-Ханькоуской ж. д. въ настоящее время отходитъ значительная вѣтвь, начинающаяся отъ Чжэнь-дин-фу (провинція Чжили) *) и кончающаяся у Тай-юанъ-фу (провинція Шань-си). Длина линіи — 242 кил. (484 ли). Заемъ на эту линію былъ заключенъ въ 1902 году при помощи

*) Собственно отъ станціи Ши-цзя-чужанъ 14 верстъ южнѣе Чжэнь-динъ-фу.

Русско-Китайскаго банка въ суммѣ 40.000.000 франковъ. Послѣ этого въ 1905 году еще дополнительно было занято 446.641 ланъ. Заемъ выпущенъ по 91 изъ 5% на условіяхъ тождественныхъ съ Пекинъ-Ханькоускою ж. д. на 25 лѣтъ. Разсматриваемая дорога строилась съ 1904 года по 1907 годъ. Гористая мѣстность сильно замедлила ходъ работъ и подняла стоимость ихъ, такъ какъ только отъ Ши-цзя-чжуанъ до Ху-лу-сяня дорога проходить по ровной мѣстности. Далѣе начинаются горы. Вслѣдствіе этого здѣсь пришлось построить 19 туннелей, одинъ изъ которыхъ въ 960 ф. длиною, 831 кам. мостъ и 71 желѣзный. Въ виду богатства какъ минералами, такъ и другими произведеніями провинціи Шань-си доходность ея несомнѣнна. Пока же она приноситъ убытокъ; согласно официальнымъ даннымъ министерства почтъ и сообщений расходы за 1908 годъ были исчислены въ 1.263.000 долларовъ, эксплуатация—въ 555.000 долларовъ, уплата % въ 2.005.000 франковъ, дефицитъ 602.000 дол. *).

Дорога отъ Дэ-чжоу до Чжэнъ-динъ-фу, повидимому также намѣчается къ постройкѣ, въ ближайшемъ будущемъ, судя по правительственной программѣ за 1908 г.

Въ южномъ направленіи отъ этой дороги находится небольшая вѣтвь къ угольнымъ копямъ.

Тунъ-пу. Какъ извѣстно, ж. д. отъ Чжэнъ-динъ-фу на Тай-юанъ-фу должна составить начальную часть большой западной магистрали, идущей черезъ Тай-юанъ-фу, Пу-чжоу-фу, Си-ань-фу и Ланъ-чжоу-фу въ восточный Туркестанъ. Конечно, пройдутъ еще десятки лѣтъ, прежде чѣмъ проектъ этотъ осуществится. Даже болѣе необходимая для нуждъ провинціи дорога отъ Датунъ-фу до Пу-чжоу-фу до сихъ поръ еще не подвигается впередъ. Судя по докладу Шань-сискаго губернатора, въ 1905 году было разрѣшено строить ее на средства мѣстнаго населенія, которое въ 1906 году образовало акціонерное общество и выбрало директора. При этомъ новому обществу была предоставлена полная свобода самостоятельности. Несмотря на это въ виду недостатка денегъ проектъ постройки линіи отъ Датунъ-фу до Пу-чжоу-фу былъ временно оставленъ, и компанія рѣшила пока ограничиться сооруженіемъ ж. д. отъ столицы провинціи до значительнаго центра около нея Пинъ-яо-сяня (области Фанъ-чжоу-фу). Пока въ распоряженіи компаніи находится всего 60.000 ланъ **), тогда какъ по приблизительному расчету на 1.000 вер. необходимо имѣть 20 мил. ланъ. Изъ газетъ видно, что нельзя надѣяться на сооруженіе этой линіи на китайскія средства, и вѣроятно въ недалекомъ будущемъ нужно ожидать займа у иностранцевъ.

*) Выкупъ ж. д. отъ Чжэнъ-динъ-фу до Тай-юанъ-фу предполагаютъ про- извести въ 1910 году.

**) По докладу Шань-сискаго губернатора отъ іюня 1909 года.

Дао-Цинъ ж. д. Въ самой сѣверной части провинціи Хэ-нань проведена Пекинскимъ синдикатомъ, смѣшанной англо-итальянской компаніею, образовавшеюся въ 1897 году, значительная вѣтвь специально для доставки угля отъ копей его около Цзы-чжоу-фу въ Шаньси до Дао-коу-чжэнь на рѣкѣ Вэйхэ, судоходной до этого пункта. Работы начались въ 1900 году, были прерваны боксерскимъ возстаніемъ и возобновились послѣ него въ 1902 году съ селенія Дао-коу-чжэнь, откуда дорога идетъ черезъ область Вэй-хуй-фу, уѣздный городъ Синь-сянь-сянь, селенія Цинъ-хуа-чжэнь (Jamiesen) и доходитъ до горъ Ба-шань, находящихся въ центрѣ угольныхъ копей, въ провинціи Хэ-нань; въ 1914 году министерство путей сообщенія думаетъ начать выкупъ ж. д. Дао-Цинъ.

За 1908 годъ доходы ж. д. Дао-Цинъ составили — 220.000 ланъ, эксплуатація — 160.000 ланъ, уплата % 39.000 фун. ст., дефицитъ 330.000 ланъ.

Линія имѣетъ 158 верстъ длины и была закончена въ 1905 году, питается она главнымъ образомъ пассажирскимъ движеніемъ. По соглашенію въ 1905 году съ китайскимъ правительствомъ синдикату предоставленъ полный контроль надъ линіею до выкупа ея китайцами за сумму въ 760.000 ф. ст. реализованную синдикатомъ по 90, т. е. въ стоимости линіи, каковая сумма представляетъ какъ бы заемъ, который долженъ уплачиваться въ теченіе 30 лѣтъ съ 1916 года. До полного выкупа ж. д. китайскимъ правительствомъ дорога должна находиться въ эксплуатаціи у синдиката, получающаго 20 % чистой прибыли *).

Си-ань ж. д. Проектъ этой ж. д. былъ предложенъ Шэнь-сйскимъ губернаторомъ въ 1908 году для облегченія эксплуатаціи богатыхъ залежей нефти около Янь-чанъ, которыя должны быть соединены съ столицею провинціи Си-ань-фу. Въ программѣ министерства почтъ и сообщеній намѣчено изслѣдованіе этой дороги.

Кай-ло ж. д. На югъ отъ рѣки Хуанъ-хэ построена ж. д. отъ Кайфынфу до Хэнаньфу (Лоянь) бельгійскою компаніею „Compagnie Générale des chemins de fer et tramway en Chine“ на условіяхъ, тождественныхъ съ Пекинъ—Ханькоуской ж. д. Заемъ былъ заключенъ въ 1.000.000 въ 1904 году въ Шанхаѣ по 90 изъ 50/0 **). Въ настоящее время дорога эта уже закончена. Контрактомъ съ китайскимъ правительствомъ оговорено право общества строить ж. д. отъ Ло-яна до Си-ань-фу, главнаго города провинціи Шэнь-си. Однако, судя по докладу Хэнаньскаго губернатора, мѣстное желѣзнодорожное управленіе думаетъ

*) The Far Eastern Review 1909 годъ, стр. 259, въ Z 700.000.

**) тоже стр. 219.

строить ж. д. отъ Лю-яна до Тунь-гуань своими силами, при чемъ въ виду недостаточности средствъ, получаемыхъ путемъ акцій, рѣшено взимать 0,4% со стоимости отдающейеся на откупъ соли, что должно дать около 50 тысячъ ланъ въ годъ. Въ настоящее время уже собирается капиталъ и для продолженія линіи до Си-ань-фу, каковая линія будетъ строиться только, когда городъ Тунь-гуань будетъ соединенъ съ Хэ-нань-фу *). Судя по газетнымъ свѣдѣніямъ, въ настоящее время желѣзнодорожная компанія заключила у имперскаго банка для постройки линіи Лоянъ-Тунгуань заемъ въ 3 мил. ланъ.

Пу-Синь ж. д. Южнѣ линіи Кай-фынь-фу-Хэ-нань-фу предположено со временемъ провести линію до Пу-коу, находящагося на Янъ-цзы-цзянъ противъ Нанкина, отъ Синь-янъ-чжоу въ Хэ-нани. Большая часть ея должна пройти по провинціи Ань-хуй, мѣстное населеніе которой, какъ и въ провинціи Цзянъ-су, настроено рѣшительно противъ постройки этой линіи на средства иностранныхъ капиталистовъ, требуя, чтобы данная англичанамъ концессія на нее была уничтожена.

Кантонъ-Ханькоуская жел. дорога. Естественнымъ продолженіемъ Пекинъ-Ханькоуской ж. д. служить Кантонъ-Ханькоуская. Въ періодъ концессіонный право на постройку ея было получено въ 1897 году американскою компаніею The Development Company. Испано-Американская война, однако, помѣшала началу работъ и только послѣ окончанія этой войны партія американскихъ инженеровъ во главѣ съ Barclay Parsons произвела развѣдки, найдя, что дорога должна принести большой доходъ въ виду изобилія минералами и другими естественными ресурсами пересѣкаемой ею мѣстности. Длина ея была опредѣлена въ 742 англійскихъ мили. Однако, дѣло постройки по разнымъ причинамъ замедлилось, и начата она была лишь въ 1902 году, а въ 1904 году была закончена часть дороги длиной въ 56 верстъ отъ Кантона до Сань-шуй, въ томъ же году американцы совсѣмъ отказались отъ своихъ правъ на концессію, уступивъ уже готовый участокъ китайцамъ за 6.750.000 дол. **). Для уплаты этой суммы былъ сдѣланъ заемъ у Гонконгской колоніи въ 1.350.000 ф. ст. по $4\frac{1}{2}$ % съ обязательствомъ, что въ случаѣ постройки

*) Постройку ж. д. Лоянъ-Тунгуань правительство предполагаетъ начать въ 1909 г., а Тунгуань-Сианьфу — въ 1910 г., первый участокъ будетъ оконченъ въ 1912 г., второй въ 1913 г. Слѣдуетъ кстати замѣтить, (по мнѣнію Джернигана), что со временемъ ж. д. черезъ Тунгуань должна сдѣлаться естественнымъ путемъ сообщенія между Китаемъ и западомъ, такъ какъ она проходитъ недалеко отъ залежей каменнаго угля, стр. 14.

**) Участокъ Кантонъ-Саньшуй является чрезвычайно прибыльнымъ принося 200 % и имѣя весьма значительное пассажирское движеніе. За 1908 г. она перевезла болѣе 3 мил. пас. и выручила 582.005 дол. Дорога сильно страдаетъ отъ наводненій.

ж. д. при помощи иностранных инженеровъ, половина ихъ будетъ изъ англичанъ. Въ настоящее время образована смѣшанная компанія изъ китайскихъ капиталистовъ и правительства для проведенія этой дороги. Однако, дѣло подвигается туго, въ виду недостаточной солидарности акціонеровъ и ихъ желанія обойтись своими средствами. До послѣдняго времени путемъ акцій было собрано лишь 8 мил. долларовъ для той части ж. д., которая проходитъ по провинціи Кантонской. Съ этой провинціи и начаты работы. Пока въ эксплоатаціи находятся 44 анг. мили и быстро ведутся работы на разстояніи слѣдующихъ 60 миль до Инъ-цзуй, начиная отъ Ванъ-ша. Мосты построены уже до Тай-мяо, гдѣ прорыть первый туннель, и въ нѣкоторыхъ мѣстахъ выше. Развѣдки доведены до границъ провинціи *).

Въ непродолжительномъ времени, какъ кажется, начнутся работы и съ сѣвера. Общее руководство ими во всякомъ случаѣ уже поручено англійскому инженеру и былъ намѣченъ заемъ на условіяхъ, тождественныхъ съ займомъ на ж. д. Тянь-цзинь-Пукоу. Изъ-за послѣдняго недавно происходило соревнованіе между Англіею, Германіею, Америкою и Франціею. Первая въ лицѣ своихъ представителей старалась заключить заемъ на условіяхъ займа для постройки ж. д. Кантонъ-Коулунъ, въ чемъ потерпѣла фіаско **).

Кантонъ-Коулунъ ж. д. Въ настоящее время Кантонъ начинаетъ становиться уже узловымъ пунктомъ нѣсколькихъ желѣзныхъ дорогъ. Отъ него строится теперь небольшая линія до важнаго торговаго центра Коу-луна (Цзю-луна) лежащаго противъ Гонконга. Какъ извѣстно, послѣдній занимаетъ островъ въ устьѣ Жемчужной рѣки и съ 1843 года составляетъ англійскую колонію. Въ 1860 году и часть территоріи противъ Гонконга вмѣстѣ съ Коу-луномъ была отдана въ 99-лѣтнюю аренду Англіи. Затѣмъ въ 1898 году англійскимъ синдикатомъ British & Chinese Corporation была получена концессія на проведеніе ж. д. между Коу-луномъ и Кантономъ, но дѣйствительные шаги для использованія концессіи были сдѣланы лишь тогда, когда среди англійскихъ капиталистовъ колоніи Гонконгъ, для которыхъ проектированная дорога имѣла существенное значеніе, не поднялось въ 1907 году сильное недовольство такимъ положеніемъ вещей. Это побудило синдикатъ войти въ сношенія съ китайскимъ министерствомъ иностранныхъ дѣлъ, закончившіяся подписаніемъ въ мартѣ 1907 года соглашенія, на основаніи котораго выпускается заемъ по 94 изъ 5% въ 1.500.000 ф. ст. подлежащій

*) The North China Herald, декабрь 4, 1909 г.

**) См. Trade Reports 1906 г., Кантонъ и The Far Eastern Review 1908 г., № 22 стр. 443.

выкупу въ теченіе 30 лѣтъ съ марта 1907 года ежегодными уплатами съ 1920 года, при чемъ синдикатъ получаетъ комиссію въ 35.000 ф. ст. Администрація китайскою частью дороги отъ Кантона до границъ англійскаго округа будетъ находиться въ рукахъ директора-китайца, непосредственными помощниками котораго будутъ англійскій инженеръ и ревизоръ. Такая комбинація является поправкою существующей на Шанхай-Нанкинской ж. д., гдѣ главный инженеръ производитъ и контроль, почему власть его была очень значительной. Судя по контракту на постройку Кантонъ-Коулунской ж. д., китайцы должны играть въ ней уже болѣе самостоятельную роль, такъ какъ китайскіе техники и инженеры не устранены отъ участія въ сооруженіи дороги. Въ настоящее время работы на англійскомъ участкѣ въ полномъ разгарѣ, на китайскомъ же онѣ еще не начинались. Закончатся онѣ въ 1911 году. Длина линіи будетъ 194 версты, изъ которыхъ на долю англійской части приходится 37½ вер., на долю китайской—155½ *).

Относительно доходности разсматриваемой линіи могутъ существовать большія сомнѣнія, такъ какъ она пересѣкаетъ довольно бѣдную страну и рядомъ съ нею идетъ водный путь.

Кантонъ-Макао ж. д. 3-ю линію, отходящую отъ Кантона, является ж. д. Кантонъ-Макао. Г. Макао, колонія португальцевъ, расположенъ противъ Коу-луна на другомъ берегу Жемчужной рѣки. Португальское правительство съ цѣлью поднятія торговаго значенія Макао получило въ 1902 году отъ китайцевъ концессию на постройку ж. д. отъ Фатшана (противъ Кантона на другомъ берегу рѣки) до упомянутаго города. Въ 1904 году она была окончательно закрѣплена за Chino-Lusitanian Syndicate, смѣшанной Португальско-китайской компаніею. Но до сихъ поръ постройка этой дороги далѣе проектовъ не подвинулась, и Португалія намѣрена въ настоящее время отказаться отъ сооруженія ея, несмотря даже на возможную доходность линіи, которая должна пройти по густо населенной мѣстности, не представляющей затрудненій для постройки.

Синьнинская линія. 4-ая линія, которая со временемъ также будетъ сообщаться съ Кантономъ—Синьнинская, длиною въ 96 вер. **) (стоимость 269.000 дол.). Въ настоящее время уже построена часть ея отъ Синь-нина черезъ портъ Гунъ-и до Синь-хуй и проектируется продолженіе до Цзянь-мынь (Гунъ-мынь), лежащему на западномъ берегу р. Сикіангъ и далѣе до Хо-шань. Синь-мынь соединенъ ж. д. съ незначительнымъ мѣстечкомъ на берегу моря Сань-цзя-хай. Линія эта, проходя по густо населенной мѣстности, должна приносить значительный доходъ.

*) По Trade Reports 1908 года, стр. 520. The F. E. R. 342, 1909 г.

**) The F. E. R. 1909 г., 254.

Кантонъ-Амой ж. д. 5-ая линія отъ Кантона до Амоя уже строится, пока, повидимому, лишь на участкѣ отъ Кантона до Вампоа *). Развѣдки произведены до Амоя.

Пинь-Чжу ж. д. Необходимо еще упомянуть о небольшой ж. д. отъ уѣзднаго города Пинь-сянь-сянь въ провинціи Цзянь-си до Чжу-чжоу въ Хунани по рѣкѣ Сянь-цзянь. Эта ж. д. специально предназначена обслуживать богатые угольные мѣсторожденія около Пинь-сянь-сяня, добыча угля въ которыхъ производится по европейскимъ методамъ подъ присмотромъ нѣмцевъ **). На этой линіи ходятъ ежедневно съ каждой стороны 4 поѣзда (товаро-пассажирскихъ). Длина линіи, не считая многочисленныхъ подъѣздныхъ путей, 64 мили***). Пинь-Чжуская ж. д. обошлась въ 2.984.000 ланъ. За 1908 годъ доходы ея выразились въ цифрѣ 287.000 ланъ, эксплуатація въ 178.000 ланъ, общая прибыль въ 109.000 ланъ (около 140.000 рублей). Какъ и Калганская вѣтвь линіи Пинь-Чжуская построена самими китайцами. Въ послѣднее время эту линію рѣшено продолжить до Чжао-шань и бухты И-цзя-вань, лежащихъ около Чанъша-фу, чтобы ускорить перевозку угля, значительно замедляемаго изгибомъ рѣки Сянь-цзянь. Работы эти уже начаты.

Шанхай-Нанкинская жел. дорога. Выше уже было сказано, что въ 1897 году англичане, соревнуя съ другими націями, выговорили себѣ концессіи на постройку ж. д. въ провинціи Цзянь-су и Чжа-цзянь, а также Гуанъ-дунѣ. Въ данномъ случаѣ насъ должна интересовать линія между Нанкиномъ и Шанхаемъ. Начальная часть ея между Усуномъ и Шанхаемъ была сооружена еще въ 1898 году на китайскіе капиталы. Въ томъ же году англійская компанія British and Chinese Corporation формально получила концессію на продолженіе этой дороги до Нанкина, а 3 мѣсяца спустя на линію Шанхай-Ханчжоу-Нинбо и Пукоу-Синьянь. Въ 1904 году было установлено окончательное соглашеніе съ китайскимъ правительствомъ о выпускѣ займа въ 3.250.000 ф. ст. въ облигаціяхъ, которыя приобрѣтятся англійскою компаніею по 90 съ 5% ежегодно. Продолжительность этого займа должна быть 50 лѣтъ, но Китай имѣетъ право выкупить его по 102¹/₂% послѣ 12¹/₂ лѣтъ и по 100% послѣ 25 со времени выкупа его. Одновременно съ этимъ была выкуплена у китайцевъ и ж. д. отъ Усуна до Шанхая за 1 мил. ланъ. Постройка дороги Шанхай-Нанкинъ началась въ 1904 году и была закончена въ мартѣ 1908 года. Длина линіи 192 англ. мили (съ подъѣздными путями 209), при чемъ до Су-чжоу существуетъ двойная колея. Администрація находится въ рукахъ 5 дирек-

*) The F. East. Review, 1909 годъ, 319.

**) Id-m, v. 5, № 4, стр. 102.

***) Таможенные отчеты, 1906 годъ.

торовъ, изъ которыхъ 2 китайца и 3 англичанина. Въ виду гористой мѣстности отъ Чжэнь-цзянь-фу, около котораго находится туннель въ 1320 фут. длины, до Нанкина и обилію водныхъ путей, черезъ которые приходилось строить мосты, каждая верста обошлась около 30.000 дол., тогда какъ сѣверныя кит. дороги—40.000, а китайская въ Цзянсу—20.000 *). Столь значительная стоимость дороги является поводомъ для китайцевъ обвинять англичанъ въ излишней расточительности, несогласной съ интересами ихъ. Богатые ресурсы провинціи Цзянсу очевидно обезпечать доходность этой дороги **). Въ настоящее время ходятъ слухи о выкупѣ ея.

Въ связи съ Шанхай-Нанкинской ж. д. находится линія отъ конечнаго пункта ея подлѣ Нанкина въ самый городъ; она открыта въ 1908 году, построена на 300.000 дол. мѣстной администраціе. Длина линіи 13 верстъ.

Хай-Пу ж. д. Въ провинціи Цзянсу предполагается правительствомъ построить ж. д. отъ Хай-чжоу, лежащаго на берегу моря, до Цинъ-цзянь-пу, расположеннаго на берегу Великаго канала противъ убаднаго города Цинъ-хэ. На постройку этой линіи предполагался заемъ у англійской компаніи въ 500.000 дол. изъ 5%, выпускаемыхъ по 94. Выплата должна быть произведена въ теченіе 20 лѣтъ, начиная съ 10-го года выпуска займа ***).

Шанхай-Ханчжоу ж. д. Что касается линіи Шанхай-Ханчжоу-Нинбо или, какъ раньше было предположено, Сунжоу-Ханчжоу-Нинбо, то вслѣдствіи протестовъ мѣстнаго населенія противъ постройки ея иностранцами или займа у нихъ сооруженіе линіи долго тормозилось. Однако, въ мартѣ 1908 года заемъ у англичанъ былъ все-таки заключенъ, такъ какъ дѣятельность китайской администраціи, которой была поручена постройка, свелась только къ сооруженію небольшой ж. д. около Ханчжоу для соединенія иностраннаго селѣтмента съ рѣкою Цянъ-танъ-цзянь и участка отъ Шанхая до Сунъ-цзянь-фу длиною въ 30 верстъ, при чемъ главною причиною замедленія работъ былъ недостатокъ денегъ. Заемъ заключенъ въ размѣрѣ

*) The F. Eastern Review 1909 годъ, стр. 220.

**) Выкупъ ж. д. Шанхай-Нанкинъ китайское правительство думаетъ начать въ 1903 году, закончивъ его въ 1914 году. За 1908 годъ валовой доходъ Шанхай-Нанкинской ж. д. составилъ сумму въ 1.598.000 долларовъ, эксплуатация—1.792.000 д. Въ The F. Eastern Review даются нѣсколько другія цифры.

**) Судя по программѣ строительства развѣдки дороги Хайчжоу-Цинъ-цзянь-пу должны начаться въ 1909 году. Въ томъ же году предполагается постройка линіи отъ Сюй-чжоу-фу до Цинъ-цзянь-пу которая будетъ закончена въ 1911 году, при чемъ въ 1909 году намѣчаются развѣдки ж. д. отъ Сюй-чжоу-фу до Кай-фынь-фу. Цинъ-цзянь-пу въ свою очередь будетъ соединена съ Гуа-чжоу-чжэнь (противъ Чжэнь-цзянь-фу). Линія отъ Цинъ-цзянь-пу до Сюй-чжоу-фу действительно уже начата. Протяженіе ея около 200 верстъ.

1.500.000 министерствомъ почтъ и сообщений на слѣдующихъ условіяхъ: онъ выпускается на срокъ 30 лѣтъ по 93 изъ 5%; всякое фактическое участіе англичанъ устранено. Англійской фирмѣ British and Chinese Corporation предоставлено только право на постановку матеріаловъ, за что она получаетъ коммисіонныя въ размѣрѣ 35.000 ф. ст.; кромѣ того за отказъ отъ $\frac{2}{10}$ чистой прибыли дороги, что было обусловлено предыдущими договорами, англійская фирма получаетъ 67.500 фунтовъ ст. Однако, до сихъ поръ заемъ на эту дорогу, повидимому, не пришлось пустить въ дѣло, такъ какъ населеніе построило ее своими средствами, при чемъ занята только часть денегъ, но не у англійской компаніи, а у „Банка Сообщеній“, который взялъ на себя англійскій заемъ. Доходность линіи, проходящей по густо населенной мѣстности, обезпечена *). Въ настоящее время уже закончена ж. д. отъ Шанхая до Ханчжоу, предполагается довести ее до Нинбо въ 1911 году.

Уху-Ханчжоу-фу ж. д. Среди желѣзнодорожныхъ предприятий въ области Янъ-цзы-цзяна выдѣляется еще ж. д. отъ Уху (въ Аньхуй) до Ханъ-чжоу-фу, которую китайцы рѣшили строить самостоятельно, при чемъ дѣятельное участіе въ ней принимаетъ сынъ Ли Хунъ-чжана Ли Цзинъ-фанъ. Длина этой линіи около 260 верстъ. Въ виду недостатка средствъ на сооруженіе линіи былъ примѣненъ способъ принудительнаго взиманія ихъ съ земледѣльцевъ безъ выдачи имъ акцій, что одно время вызывало даже недоразумѣнія. Небольшая часть дороги вчернѣ выстроена. Безъ займа, повидимому, не обойтись.

Цзю-Нань ж. д. Въ той же провинціи предполагено китайцами провести линію своими собственными средствами отъ Кьюкьяна (Цзю-цзяна) на соединеніе со столицей Цзянси Нанъ-чанъ-фу и далѣе по рѣкѣ Ганъ-цзянъ черезъ Цзи-ань-фу, Нанъ-ань-фу до Шао-чжоу-фу, гдѣ она должна соединиться съ Кантонъ-Ханькоуской ж. д. Линія эта могла бы быть доходна, но постройка ея пока подвигается очень медленно **).

Чуань-Хань ж. д. Болѣе обширнымъ желѣзнодорожнымъ предприятиемъ, которое китайское правительство желаетъ удержать въ своихъ рукахъ, является вѣтвь отъ Ханъ-коу до Чэнду-фу, главнаго города провинціи Сы-чуань. Для Китая осуществленіе ея безусловно необходимо. Провинція Сы-чуань богата самыми разнообразными произведеніями, очень густо населена, насчитывая 87 мил. жителей, но не имѣетъ удобныхъ путей сообщенія кромѣ рѣки Янцзы. Послѣдняя не только фактически не судоходна въ своихъ верховьяхъ на нѣкоторое время, но и обычно судоходство совершается съ большими затрудненіями

*) The F. E. Review стр. 244, 1909 годъ.

**) См. таможенные отчеты 1907 г., стр. 252.

вслѣдствіе быстроты теченія и пороговъ. Пока дѣло постройки этой дороги мало подвинулось впередъ, за немѣнимъ у китайцевъ капиталовъ, и весьма возможно, что когда уляжется современное національное возбужденіе какъ народа, такъ и правительства послѣднее прибѣгнетъ къ иностраннымъ капиталамъ, при чемъ повидимому она будетъ строиться отъ Ханькоу до Ичана на германскіе капиталы, отъ Ичана до Чэндуфу на англійскіе и за Чэндуфу на французскіе, часть этой дороги должна быть и чисто китайскою. Въ виду несомнѣнныхъ политическихъ интересовъ, которые иностранныя государства связывали съ этимъ займомъ, китайское правительство отнеслось къ нему отрицательно. Помѣшало ему также и вмѣшательство Сѣверо-Американскихъ Соединенныхъ Штатовъ. Вслѣдствіе этого трудно опредѣлить не только, на какихъ условіяхъ будетъ заключенъ заемъ, но и вообще состоится ли онъ. Сычуанская ж. д. должна пройти черезъ Ша-ши, Цзинь-чжоу-фу, Вань-сянь и черезъ И-чанъ-фу въ Чэнъ-ду-фу *). Ее рѣшили раздѣлить на 2 части—западную и восточную, изъ которыхъ первая должна строиться провинціею Сычуань, вторая провинціею Хубэй. Акцій пока собрано около 6.000.000 **).

Цзинь-Пу ж. д. Помимо существующей уже Пекинъ-Ханькоуской ж. д., призванной связать долину Янцзы съ сѣвернѣмъ Китаемъ, въ настоящее время начата постройка ж. д. отъ Тянь-цзиня (на рѣкѣ Пэйхо) до Пу-коу (противъ Нанкина на другой сторонѣ Янцзы). Какъ извѣстно заключеніе контракта на постройку этой дороги сопровождалось сильною агитаціею китайцевъ, но тѣмъ не менѣе благодаря настойчивости правительства онъ состоялся въ 1908 году. На постройку этой линіи выпускается смѣшаннымъ англо-германскимъ синдикатомъ капиталъ въ 5.000.000 ф. ст. съ гарантіею китайскаго правительства 5% и съ выкупомъ его въ теченіе 30 лѣтъ одинаковыми взносами, начиная съ 11-го года выпуска. Съ 10-го года оно можетъ выкупить заемъ совершенно съ условіемъ уплаты 2¹/₂% до 20-го года и безъ % съ 20-го года. Вслѣдствіе того, что Шаньдунъ находится въ сферѣ германскаго вліянія, то часть этой дороги отъ Тянь-цзиня до южныхъ границъ Шаньдунской провинціи будетъ финансироваться нѣмцами, южная же до Пукоу—англичанами. Германская часть въ полтора раза болѣе англійской.

Заключеніе контракта на сооруженіе линіи Тяньцзинь-Пукоу составляетъ знаменательное явленіе въ китайскомъ же-

*) Постройку Сычуаньской ж. д. предполагали начать въ 1909 году съ провинціи Хубэй, въ декабрѣ этого года она дѣйствительно начата самими китайцами въ части отъ И-чанъ-фу до Ваньсяня.

**) Въ настоящее время около И-чанъ-фу построена небольшая дековилька отъ копей каменнаго угля въ Лувантанъ англо-китайскою компаніею.

лѣзнодорожномъ строительствѣ. Прежде всего контрактъ этотъ совершенно устраняетъ синдикатъ отъ фактическаго выполненія работъ: ему будетъ принадлежать только финансовая часть. Кромѣ того заемъ этотъ выпускается не по 90, какъ было до сихъ поръ, а по $94\frac{1}{2}\%$ *) чистыхъ. За эти уступки китайскому правительству въ свою очередь пришлось поступиться значительными суммами. Такъ синдикатъ изъ общихъ суммъ удерживаетъ 200.000 дол.
получаетъ комиссію въ $5\frac{1}{2}\%$ 275.000 „
и комиссіонныя деньги при покупкѣ матеріаловъ. 150.000 „

Итого 625.000 дол.

Несомнѣнно, что поступившись теперь столь значительною суммою, Китай выиграетъ гораздо болѣе въ будущемъ въ смыслѣ объединенія подъ своею властью желѣзнодорожнаго дѣла и добьется этимъ путемъ большей экономіи при постройкѣ желѣзныхъ дорогъ кр. Въ серединѣ 1908 г. работы по сооруженію дороги уже были начаты, при чемъ общее завѣдываніе ими на сѣверной и южной половинѣ было поручено отдѣльнымъ даотаямъ, въ помощь которымъ избраны главные инженеры для сѣверной—нѣмецъ, для южной—англичанинъ. Какъ извѣстно, въ серединѣ 1909 года были открыты злоупотребленія въ завѣдываніи сѣвернымъ участкомъ, въ которыхъ виновнымъ оказался Даотай Ли Дэ-шунь, уволенный съ должности вмѣстѣ съ главнозавѣдующимъ Люй Хай-уанемъ **). Недоразумѣнія происходили и на южномъ участкѣ между даотаемъ Лоу и англійскимъ инженеромъ, изъ которыхъ Лоу вышелъ побѣдителемъ, и въ настоящее время работы на южномъ участкѣ въ полномъ ходу.

Длина линіи будетъ около 2170 кит. ли (1085 верс.). Часть ея до Цзи-нань-фу будетъ закончена уже къ лѣту 1910 г. за исчисленіемъ моста черезъ Хуанхэ.

Шаньдунская ж. д. Желѣзная дорога отъ Цзи-нань-фу до Цинь-дао построена вѣтвями. Концессія на постройку ея Германія получила одновременно съ уступкою Цзяо-чжоу въ 1898 году, воспользовавшись убійствомъ въ Шаньдунѣ нѣмецкихъ миссіонеровъ. На основаніи своего соглашенія съ китайскимъ правительствомъ, она получила право на постройку линіи отъ Цзяо-чжоу до Цзи-нань-фу, главнаго города провинціи Шаньдунъ съ вѣткою на Бо-шань, затѣмъ отъ Цзи-нань-фу до И-чжоу-фу и отъ И-чжоу-фу до Цзяо-чжоу-фу, замыкая такимъ образомъ всю

*) По The F. E. Review 1909 г. по 93.

**) По The Far Eastern Review 1909 г. стр. 223—224.

провинцію въ трехугольникъ. Въ 1898 году было образовано въ Германіи общество „Schantung Eisenbahn Gesellschaft“ съ капиталомъ въ 54.000.000 марокъ, которому помимо правъ по постройкѣ ж. д. еще была предоставлена эксплуатація минеральныхъ богатствъ вдоль ея на разстояніи 15 верстъ по обѣимъ сторонамъ пути. Работы по сооруженію дороги были начаты въ 1899 году, и закончены въ 1904 году до самаго Цзи-нань-фу *). Длина всей линіи 394 километра, не считая отдѣльной вѣтви на Бо-шань въ 59 километровъ. Колея въ $4'8\frac{1}{2}''$. Соединеніе поддерживается 14 поѣздами, идущими 13 часовъ отъ Цинъ-дао до Цзи-нань-фу и однимъ скорымъ поѣздомъ. Судя по статистическимъ даннымъ, дорога приноситъ прибыль, и доходность ея увеличивается. Росту послѣдней способствуетъ отлично оборудованная гавань Цинъ-дао. За года 1905—1908 доходность Шань-дунской желѣзной дороги выразилась въ суммѣ (марокъ):

	1905 годъ.	1906 годъ.	1907 годъ.	1908 годъ. доллара.
Эксплуатація	1.484.197	1.717.144	1.770.683	1.439.365
Погашеніе и пр. . .	351.213	455.211	369.603	300.000
Чистая прибыль . .	1.970.929	2.642.000	2.903.480	2.965.377

Дивидендъ на акціи $4\frac{3}{4}\%$.

Существуютъ проекты соединенія Пекинъ-Ханькоуской ж. д. съ Шаньдунскою двумя линіями: черезъ Дэ-чжоу на Чжэнь-динъ-фу (или на Шунь-дэ-фу) и черезъ Янь-чжоу-фу на Кай-фынь-фу. Однако, концессіи на эти линіи Германія не добилась. Достигнуто только обѣщаніе китайскаго правительства, что въ случаѣ постройки этихъ ж. д. оно прибѣгнетъ къ германскимъ капиталистамъ. Соединеніе этими двумя линіями Цзяо-чжоу съ богатыми провинціями Шань-си и Хэ-нань, конечно, можетъ лишь поднять значеніе германской колоніи. Что касается другихъ двухъ линій Шаньдунской провинціи, на которыя у Германіи имѣется концессія, то къ сооруженію ихъ пока не приступлено. Возникъ также проектъ проведенія ж. д. отъ Кай-фынь-фу до Сюй-чжоу-фу и до Цзи-нань-фу. Вопросъ о нихъ обсуждался даже въ Совѣщательномъ Комитетѣ.

Чифу-Цзининъ ж. д. Въ мѣстной прессѣ появилось извѣ-

*) См. подробности Джэринганъ, 386—390 стр.

стіе объ образованіи китайскими капиталистами компаніи для проведенія ж. д. отъ Чифу до Цзининжоу (на юго-западъ отъ Янь-чжоу-фу) подъ именемъ „Акціонерной компаніи Шаньдунской ж. д. Чифу-Цзининъ“. На первое время рѣшено ограничиться проведеніемъ ж. д. до Вэй-сяня и до Фу-шань-сяня, для каковой цѣли собирается капиталъ въ 2.000.000. По уставу компаніи правленіе дороги должно находиться въ рукахъ 20 директоровъ изъ числа держателей наибольшаго количества акцій. Статьею 14-ю устава иностранцы совершенно устраниются отъ участія въ предпріятіи. До сихъ поръ это начинаніе не подвинулось ни на волосокъ впередъ, а потому губернаторъ Шаньдуна предлагалъ начать сооруженіе линіи на правительственныя средства. Проведеніе линіи Чифу-Цзининъ считается необходимымъ для возстановленія прежняго значенія порта Чифу, падающаго вслѣдствіе конкуренціи Цинь-дао. Длина линіи будетъ около 250 англ. миль.

Юньнаньская ж. д. Какъ было выше сказано, Франція получила концессию въ южномъ Китаѣ — въ Юньнани и Гуанси. Право на нее было оговорено еще въ конвенціи 1895 года, но дѣйствительныя мѣры къ сооруженію дороги въ сферѣ французскаго вліянія были приняты только послѣ назначенія въ 1897 году генералъ-губернаторомъ Индо-Китаю Думмера. Благодаря послѣднему французское правительство рѣшило построить цѣлую сѣть ж. д. и между ними отъ Хайпына (на берегу Тонкинскаго залива) до Ханой и далѣе по линіи Красной рѣки въ Юньнань, а также продолжить уже существующую линію между Пулантоунъ на югъ до Ханоя и на сѣверъ до Лунчжоу. Это было въ разгаръ концессій. Неудивительно, что французы легко добились желаемой цѣли *). Несмотря на удовлетворительное разрѣшеніе этого вопроса, сооруженіе предположенныхъ дорогъ сильно замедлилось благодаря возбужденію, мѣстнаго населенія и боксерскому возстанію, а постройка линіи до Лунчжоу была совсѣмъ оставлена за отсутствіемъ дѣйствительной доходности этой линіи. Была построена только часть ея до пограничной заставы Чжэнь-нань-гуань (въ Гуанси) **). Что же касается линіи Юньнань-Лаокай, то окончательныя условія о постройкѣ ея были подписаны только въ 1903 году. На основаніи ихъ дорога должна строиться на французскіе капиталы безъ гарантіи китайскаго правительства, при чемъ концессія имѣетъ силу въ теченіе 80 лѣтъ, послѣ какового срока ж. д. безвозмездно передается Китаю ***). Работы были начаты особою

*) См. Сборникъ Договоровъ и Дипломатическихъ документовъ по Дальнему Востоку, стр. 343.

**) Таможенный отчетъ, 1902 г. стр. 810.

***) Слѣдовательно условія тѣ же, что и для К. В. ж. д.

компанией подъ именемъ „Le Société de Construction des chemins de fer de Yunan“, въ виду особыхъ трудностей мѣстности кончены они будутъ только въ 1910 году. Сооруженіе дороги замедлялось недостаткомъ средствъ и тяжелыми климатическими условіями, убивающими рабочихъ. По прямой линіи разстояніе между Хэ-коу и Юнь-нань-фу всего 300 километровъ, но благодаря рельефу пересѣкаемой дорогою мѣстности длина ея будетъ 435 верстъ, при чемъ потребуются прорытіе 147 туннелей длиною въ $15\frac{1}{2}$ кил. и сооруженіе 47 мостовъ свыше 10 метровъ каждый. Линія начинается отъ Хэ-коу на высотѣ 90 метровъ выше уровня моря, проходитъ черезъ туннель въ 315 метровъ около Милади на высотѣ 1.700 метровъ, отсюда спускается въ А-ми-чжоу на высотѣ 1.063 м., проходитъ И-лянъ на высотѣ 1.635 м., миуетъ Мэнъ-цзы и далѣе проходитъ Шуй-танъ на 2.019 м., спускаясь отсюда къ Юнь-нань-фу, лежащему на высотѣ 1.886 м. Озера Чжэнь-цзинъ-хай и Гунь-янъ-хай остаются на западъ. По приведеннымъ даннымъ ясна должна быть грандіозность этого предпріятія, которое кромѣ того врядъ ли будетъ приносить доходъ въ виду малой населенности мѣстности. Для доходности ея во всякомъ случаѣ необходимо продолженіе линіи далѣе на сѣверъ въ богатую провинцію Сычуань. По послѣднимъ даннымъ дорога въ Юньнани обойдется французамъ въ 200 мил. франковъ **).

Ж. д. въ Гуанси. Какъ видно изъ предыдущаго, проектъ проведенія ж. д. до Лунъ-чжоу былъ оставленъ французами. Судя по газетамъ французы добиваются проведенія болѣе доходныхъ ж. д. отъ Пакъ-хой черезъ Лянъ-чжоу-фу до Ганъ-чжоу-фу или Нанъ-нинъ-фу. Кромѣ того мѣстное населеніе будто бы уже собрало 12 мил. дол. для постройки ж. д. отъ Санъ-шуй до Нанъ-нинъ-фу, проходящей черезъ У-чжоу-фу и Гуй-сянь, отъ котораго въ свою очередь должна отходить вѣтвь на Юй-линъ-чжоу и далѣе на Тао-чжоу-фу. Во всякомъ случаѣ, какъ видно изъ доклада мѣстнаго губернатора, желѣзнодорожное бюро серьезно занято сборомъ акцій и пропагандою необходимости провести новую линію. Въ распоряженіи этого бюро находились 100.000 ланъ, составившихся изъ пожертвованій.

Проектируется также ж. д. Гуйлинъ-Цюанъ-чжоу (въ Гуанси), которая должна связать столицу Гуанси съ Кантономъ. Въ концѣ 1909 года производились изслѣдованія этого пути представителями англійской компании Paoling & Co; финансированіе ея весьма затруднительно, хотя администрація дѣйствуетъ очень энергично, собирая данныя о возможности участія въ ней мѣстнаго населенія.

Сватоу-Чаочжоу ж. д. Теперь остается еще сказать о не-

*) См. Ronaldshay 39—48 и The Far Eastern Review стр. 304, 1909 года.

большихъ линіяхъ мѣстнаго характера, обособленныхъ пока отъ другихъ системъ. Изъ такихъ линій обращаетъ на себя прежде всего вниманіе ж. д. отъ Сватоу (открытый для иностр. торговли портъ) до Чао-чжоу-фу въ провинціи Гуанъ-дунъ, протяженіемъ въ 53 вер. Построена она японскими инженерами на китайскіе капиталы (3 мил. дол.) *). Часть акцій была скуплена японцами, но въ настоящее время онѣ выкуплены обратно. Дорога открыта для движенія въ 1906 году. Доходность линіи, судя по мѣстнымъ условіямъ, обезпечена. Согласно программѣ министерства почтъ и сообщеній будетъ сооруженъ также участокъ отъ Чао-чжоу до И-ци. **)

Амой-Чжанъ-чжоу-фу ж. д. Такую же дорогу въ настоящее время строить китайская компанія отъ Амои до Чжанъ-чжоу-фу въ провинціи Фу-цзянь; она намѣревается построить затѣмъ линію отъ Ши-вэй (въ устьѣ рѣки Цзю-лунъ-цзяна) черезъ Тунъ-анъ до Цюанъ-чжоу-фу въ 110 верстъ длиною и линію до Лунъ-анъ-чжоу въ 120 верстъ, при чемъ каждая верста должна потребовать 40,000 долларовъ. Сооруженіе дороги этой сильно замедлилось изъ-за недостатка средствъ, и пока окончено лишь 15 ли ея.

Дорога на Бирму. Со стороны Бирмы дѣлались англичанами также попытки провести ж. д. Въ 1898 году образовалось даже общество Junnpan Company, Ltd и производились развѣдки. Формальнаго согласія отъ китайскаго правительства, однако, не было получено, и впослѣдствіи проектъ постройки этой линіи былъ оставленъ, тѣмъ болѣе, что разсматриваемая дорога представляетъ массу техническихъ трудностей и едва ли окупилась бы себя скоро. Въ 1907 году индійское правительство опять отправило инженера Mr. Lilley, который нашелъ дорогу осуществимой и опредѣлилъ длину ея отъ Бомо до Далифу около 600 вер. а стоимость около 4.810.000 фун. ст. Однако направленіе ж. д. Бирма-Юньнанъ еще до сихъ поръ не опредѣлено. Существуетъ 2 варианта его: Вамо-Тэнъюэ-Далифу и Кулунъ-портъ Нанъ-динъ-хэ-Далифу.

Къ числу проектовъ ж. д. отдаленнаго будущаго можно причислить вѣтвь между Чанъ-ду-фу и Юнь-нанъ-фу, уже обследованную французами. ***) Она должна пересѣчь мѣстность, отличающуюся особыми природными трудностями. Но и помимо этого

* По даннымъ The Far Eastern Review 2 мил. дол., по Кенту и газетнымъ свѣдѣніямъ—3 мил. дол.

** Въ 4 съ полов. вер. отъ города на берегу рѣки. См. тамож. отчеты 1906 годъ.

*** Принявшими слѣдующее направленіе: Юнь-нанъ-фу (высота—6.400 фут.), Янь-линь, Илунъ (8.000 ф.), Малунъ-чжоу (выс.—6.980 ф.) и далѣе черезъ Цюй-цзинъ-фу въ Гуй-чжоу, Вэй-нинъ-чжоу до Фу-чжоу. См. также Ronaldshay, 34—5, 53, 222 и 251—7, II томъ.

осуществленіе ж. д. Юньнань-Сычуань будетъ значительно тормозиться китайскою компаніею „ж. д. Юнь-нань-Сычуань-Та-нцзю“, которая противится всякимъ концессіямъ иностранцевъ и старается собрать нужныя для постройки упомянутыхъ дорогъ средства среди китайцевъ.

Желѣзнодорожные тарифы.

	1 классъ.	2 классъ.	3 класса за миліо дол.
Пекинъ-Тяньцзинь	0,03	0,01 ¹ / ₂	0,00 ¹ / ₂
Тяньцзинь-Тангу	0,02 ¹ / ₂	0,01	0,00 ¹ / ₂
Тангу-Иккоу-Синьминьфу . . .	0,02	0,01	0,00 ¹ / ₂
Шанхай-Усунъ	0,10	0,06	0,02
Циндао-Цзинань	—	0,05	0,02 ¹ / ₂
Пекинъ-Ханькоу	Экс. 0,08. Пас. 0,036.	0,024	0,012
За 1 миліо-тонну провоза товаровъ берется 5 цен. *).			

*) Джерниганъ, стр. 394.

Содержание книги. Книга посвящена изучению истории и культуры русского народа. В ней описаны различные события, которые произошли в нашей стране. Книга предназначена для тех, кто хочет узнать больше о нашей истории и культуре.

Книга состоит из нескольких глав, в которых описаны различные события. Книга предназначена для тех, кто хочет узнать больше о нашей истории и культуре.

Алфавитный указатель	Къ тексту.	Къ тексту.	Къ тексту.
А	Б	В	Г
Д	Е	Ж	З
И	Й	К	Л
М	Н	О	П
Р	С	Т	У
Ф	Х	Ц	Ч
Ш	Щ	Ъ	Ы
Э	Ю	Я	

Алфавитный указатель къ тексту.

А.

Адвокаты	357
Административное дѣленіе Чжи-ли	15
Акціи Гу-фынь	315
А-ла-шань	43
Алашаньскія горы	7
Алтай	5
Албань-сининскій	45
А-ми-чжоу	88
Амой	70
Ань-динъ пр. Шэнь-си	42
Ань-динъ пров. Гань-су	44
Ань-дунъ	52
Ань-жэнь	59
Ань-жэнь	77
Ань-и	35
Ань-и	58
Ань-ю	81
Ань-лу-фу	75
Ань-нань	91
Ань-пинъ-чжоу	85
Ань-пинъ	23
Ань-пинъ	91
Ань-пинъ-тинъ	88
Ань-сай	42
Ань-си-чжоу	46
Ань-су	22
Ань-сянь	80
Ань-сянь	77
Ань-фу	60
Ань-фу	77
Ань-хуа	77
Ань-хуй провинціи	54
Ань-ци	63
Ань-цинъ-фу	54

Ань-цю	30
Ань-ча-ши	194
Ань-чжоу	22
Ань-шунь-фу	91
Ань-юань	61
Ао-мынь Макао	98
Армія	326, 336
Армія дѣйствующая - чанъ - бэй- цзюнь	331
Арсеналы	332
Арсеналь въ Хань янъ	316
Арсеналь въ Шанхаѣ	318
Атласъ мат.	311
А-тунъ-цзы	86

Б.

Ба-гунъ	224
Ба-дунъ	76
Балансъ торговый	269, 274—6
Ба-танъ	83
Ба-чжоу	20
Ба-чжоу	81
Ба-янь-юнь гз	45
Бай-хэ	37
Бай-хэ Пэйхо	13
Бай-хэ	42
Бай-цэнь	89
Бай-шуй	34
Бай-шуй	41
Бай-яй	92
Банкноты	267
Вань-жи-сіо-танъ	244
Бао-ань	42
Бао-ань-чжоу	26

Бао-ди	20
Бао-динъ	20
Ба-динъ-фу	21
Бао-инъ-ху	48
Бао-инъ	52
Бао-канъ	75
Бао-нинъ-фу	81
Бао-фынъ	38
Бао-фэй	214
Бао-цзи	41
Бао-цзинъ	78
Бао-цинъ-фу	77
Бао-чэнъ	42
Бао-шань	50
Баронъ-цзы	153
Baronnet нань	153
Батальонъ инъ	327
Вереговая линія	6
Ви-тѣ-ши	177, 181
Ви-цзѣ	91
Ви-шоу	355
Ви-янъ	38
Винъ-бэй-чу	328
Винъ-нань	70
Винъ-шань	82
Винъ	139
Винъ-чжоу	29
Винъ-чжоу	41
Винъ-чжоу	95
Винъ-чжоу	85
Во-графъ	153
Во-бо	95
Вобы	290
Вогдоханъ	136
Войкотъ	120
Во-ло	99
Во-пинъ	28
Во-синъ	30
Во-синъ (100 семей)	1
Во-сз-тинъ	95
Во-сянъ	23
Во-хай	6
Во-чжоу	56
Во-шань	30
Во-шань	323
Во-ѣ	22

Во-янъ-ху	57
Бригада сѣ	327
Бу-дао тинъ тунъ-чжи	20
Булунгиръ	46
Бу-чжонъ-ши	194
Бэй-дай-хэ	26
Бэй-ливъ	6
Бэй-лю	95
Бэй-фанъ Монголія	3
Бэй-цзинъ лю-ли-чанъ гунъ-и шанъ-цзюй	314
Бянь-цзуанъ-цзюй	180
Бэй-цзянъ	96
Бэй-шань	21
Бэй-юнь-хэ	13
Вэнь-ди	97
Вѣро осведомительныя	244
Вянь-сю	191
Вянь-чжи-сы	180
Вяо полкъ	327

В.

Вай-ву-бу	181
Вай-чао	41
Вампоа	98
Вай-чэнъ	15
Ванъ-ду	22
Ванъ-пу	50
Ванъ-хуй-сы	190
Ванъ-цзянъ	55
Ванъ-ань	60
Ванъ-нянь	59
Ванъ-сянь	22
Ванъ-сянь	82
Вянь-сянь	101
Ванъ-цзянь	35
Ванъ-цзай	60
Ванъ-цзянь	26
Ванъ-шоу-цяо	70
Ввозъ серебра и золота	268
Ввозъ иностранныхъ товаровъ	276
Великая стѣна	14
Великій каналъ	12, 62
Верфи	261

Взводъ пай	327
Вино	312
Внутренній Китай	5
Водопроводы	323
Вознагражденіе	199
Воинская повинность	331
Войска знаменныя	334, 335
Войска милиціи	335
Войска старыя	334
Восшествіе на престолъ	143
Восточный комиссаръ	20
Вэй-нань	41
Вэй-нинь-чжоу	91
Вэй-си-тинъ	86
Вэй-сянь	24
Вэй-сянь	30
Вэй-хай-вэй	30
Вэй-хуй-фу	39
Вэй-хэ	40
Вэй-хэ	43
Вэй-чуань	37
Вэй-ши	37
Вэй-шуй	27
Вэй-шуй	37
Вэй-шэнь-сы	184
Вэй-юань	43
Вэй-юань	83
Вэй-юань	178
Вэнь-ань	91
Вэнь-юань	99
Вэнь-ань	20
Вэнь-дэнь	31
Вэнь-си	35
Вэнь-сюань-сы	182
Вэнь-сянь	39
Вэнь-сянь	39
Вэнь-сянь	44
Вэнь-сянь-тунъ-као энциклопедія	102
Вэнь-цзянь	80
Вэнь-чанъ	101
Вэнь-чжанъ	238
Вэнь-чжоу-фу	66
Вэнь-чуань	80
Вэнь-шанъ	29
Вэй-шуй	32
Выборы	167

Вывозъ изъ Китая	284, 287
Вывозъ серебра и золота	268
Выставки	259

Г.

Газеты правительственныя	179
Гань-су, провинція	42
Гань-хэ	367
Гань-цзянь	58
Гань-цюань	42
Гань-чжоу	41
Гань-чжоу-фу	46
Гань-чжоу-фу	61
Гань-шэнь	57
Гань-энь	101
Гань-юй	53
Гао-дэнь-сіо-танъ	245
Гао-дэнь-сяо-сіо-танъ	240
Гао-дэнь-ши-фъ	239
Гао-дэнь-шэнь-пань-тинъ	355
Гао-и	23
Гао-лянъ	41
Гао-ми	30
Гао-минъ	100
Гао-пинъ	34
Гао-сянь	82
Гао-тай	46
Гао-танъ-чжоу	28
Гао-чжоу-фу	100
Гао-чэнь	23
Гао-чунъ	49
Гао-чэнь	29
Гао-ю-чжоу	52
Гао-юань	30
Гао-янъ	22
Генеалогическая таблица	148
Генераль-губернаторъ	193
Географія Китая	1
Герцогъ-гунъ	153
Гималаи	4
Гимнастика	234, 236, 237
Главное таможенное управленіе	185
Го-сянь	35
Гонконгскій университетъ	220

Гонконгъ	98	Гуань-си—провинція	92
Горы пр. Ань-хуй	54	Гуань-си-чжоу	86
Горы пр. Гань-су	42	Гуань-синь-фу	60
Горы пр. Гуань-дунъ	196	Гуань-суй	137
Горы пр. Гуань-си	92	Гуань-суй	148
Горы пр. Гуй-чжоу	89	Гуань-сянь	80
Горы пр. Сы-чуань	78	Гуань-тунъ	85
Горы пр. Фу-цзянь	67	Гуань-фынь	60
Горы пр. Ху-бэй	71	Гуань-цзи	75
Горы пр. Ху-нань	76	Гуань-цзунъ	23
Горы пр. Хэ-нань	36	Гуань-цзэ	71
Горы Чжи-ли	13	Гуань-чанъ	23
Горы пр. Чжэ-цзянь	61	Гуань-чанъ	60
Горы пр. Шэнь-си	39	Гуань-чжоу	38
Горы пр. Юнь-нань	84	Гуань-чжоу-вань	100
Государственная служба	197	Гуань-чжоу-тинъ	78
Государственный Совѣтъ	179	Гуань-чжоу-фу	97
Государственный строй Китая	136	Гуань-шань	38
Го-ши-гуань	191	Гуань-шунь-чжоу	90
Гоу-лоу-шань	92	Гуань-юань	81
Гражданское судопроизводство	354	Гуань-ли-цинъ-тянь-цзянь-ши	192
Графъ бо	153	Гуань-дао	195
Грена	311	Гуань-сянь	28
Гу-ань	20	Гуань-тао	28
Гу-дунъ-хуй—собрание акціоне- ровъ	315	Гуань-хуа	232
Гу-ланъ	46	Гуань-чэнь	29
Гу-ланъ-суй	70	Гуань-янъ	94
Гу-тянь	70	Губернаторъ—Сюнь-фу	193
Гу-фынь, акція	315	Гуй-динъ	90
Гу-хэ	13	Гуй-дунъ	78
Гу-чжоу-тинъ	92	Гуй-дэ-тинъ	45
Гу-чэнь	25	Гуй-дэ-фу	37
Гу-чэнь	75	Гуй-жэнь	139
Гу-чэнь	237	Гуй-линь-фу	94
Гу-ши	38	Гуй-суй-дао	36
Гу-юань-чжоу	44	Гуй-сянь	95
Гуань-ань-чжоу	81	Гуй-фэй	139
Гуань-дунъ—провинція	96	Гуй-хуа	71
Гуань-дэ-чжоу	57	Гуй-хуа-тинъ	91
Гуань-линь	35	Гуй-хуа-чэнь	36
Гуань-лу-сы	187	Гуй-цзянь	92
Гуань-нань-фу	88	Гуй-пи	60
Гуань-нинъ	100	Гуй-чжоу—провинція	88
Гуань-пинъ	24	Гуй-чжоу	76
Гуань-пинъ-фу	23	Гуй-чжоу-сио-танъ	251, 252
		Гуй-шань	74

Гуй-шунь-чжоу	96
Гуй-янь	78
Гуй-янь-фу	90
Гуп-янь-чжоу	78
Гуяъ герцогъ	153
Гуяъ принцъ	207
Гуяъ-ань	75
Гуяъ-бу	189
Гуяъ-бэй	98
Гуяъ-сы—компанія	315
Гуяъ-сянь	39
Гуяъ-сянь	82
Гуяъ-у-сы	189
Гуяъ-чанъ-фу	43
Гуяъ-чэнъ	94
Гуяъ-ф-сіо-танъ	250, 251
Гушань-бэй-цзы	153
Гэ-янь	56

Д.

Да-ба-шань	7
Да-ба-шань	71
Да-ба-шань	79
Да-бъ-шань	71
Да-гуань-тинъ	86
Да-динъ-фу	91
Да-и	81
Да-лао-шань	67
Да-ли-фу	85
Да-ли-юань	179
Да-минъ	24
Да-минъ-фу	24
Да-нинъ	34
Да-нинъ	82
Да-пинъ	82
Да-пу	99
Да-синъ	21
Да-сіо-сюань-ко	239
Да-сіо-танъ	224
Да-сіо-ши	177
Да-сіо-юй-ко	239
Да-сюэ-шань	79
Да-тунъ	45
Да-тунъ-фу	35

Да-тунъ-хэ	43
Да-тянь	71
Да-цзу	81
Да-цзунъ-ху	48
Да-цзянь-лу	83
Да-ци	71
Да-чжа-ларь	15
Да-чэнъ	20
Да-чжу	82
Да-шоу	209, 210
Да-ф	73
Да-юй-лингъ	67
Да-юй-шань	96
Да-ю	85
Дай-цинъ-го	2
Дай-цинъ-инь-ханъ	185
Дай-цинъ-инь-ханъ	268
Дай-цинъ-люй-ли	331, 342
Дай-чжоу	35
Дань-гаръ-тинъ	445
Дань-лэнъ	81
Дань-сянь	29
Дань-ху	98
Дань-хэ	37
Дань-цзанъ-тинъ	92
Дань-шуй	34
Дань-янь	49
Данъ-шань	53
Данъ-янь	75
Дао-гуанъ	149
Дао-дэ-чжоу	35
Дао-коу-чжэнь	37, 39
Дао-тан полицейскій	195
„ промышленный	195
„ рѣчной	195
„ соляной регалии	195
„ соляной	195
„ таможенный	195
„ чайный	195
„ янь юнь ши	195
Дворянство	153
Денежные знаки	263
Денежная реформа	266
Департаменты сы	180
Дерево, ввозъ	283
Ди-бао	177

Дивизія чжэнь	327	Дунъ-гуань	25
Ди-дао-чжоу	48	Дунъ-гуань	98
Директоръ департамента	181	Дунъ-лань-чжоу	95
Ди-фанъ-шэнь-пань-тинъ	355	Дунъ-линъ	257
Ди-хуанъ	39	Дунъ-лю	56
Динъ-ань	101	Дунъ-минъ	24
Динъ-бянь	42	Дунъ-пинъ-чжоу	29
Динъ-лэ	35	Дунъ-сань-шэнь или Маньчжурія	3
Динъ-нань-тинъ	61	Дунъ-сань-шэнь-цзунъ-ду	196
Динъ-синъ	22	Дунъ-сянъ	60
Динъ-сянъ	35	Дунъ-сянъ	82
Динъ-тао	29	Дунъ-тай	52
Динъ-фанъ-чжоу	90	Дунъ-тинъ	50
Динъ-хай-тинъ	66	Дунъ-тинъ-ху	76
Динъ-чжоу	22	Дунъ-хуанъ	46
Динъ-чжоу-фу	71	Дунъ-цзянъ	96
Динъ-чжэнь-до	208	Дунъ-цзяо-минъ-цзянъ	18
Динъ-юань	56	Дунъ-чанъ-фу	28
Динъ-юань	81	Дунъ-чуанъ-фу	86
Динъ-юань	85	Дунъ-ши-хуй—правленіе директо- ровъ	315
Динъ-юанъ-тинъ	42	Дунъ-э	29
Дипломатическій корпусъ	16	Дунъ-юй	27
Доктора цзинъ-ши	224	Дунъ-я тунъ-вэнь-хуй	232
Доллара — юань	264, 265	Дунъ-янъ	66
Доллара китайскіе	266	Дунъ-янъ-хэ	36
Долонъ-норъ	26	Дьленіе Китая	3
Доро-бэйлэ	153	Дьлопроизводители—чжу-ши	181
Дороги	257	Дьатели Китая	203, 216
Доро-цзюнь-ванъ	153	Дьательность чиновника	198
Ду-анъ-фанъ	206	Дэ-ань	58
Ду-анъ-фу	92	Дэ-ань	80
Ду-яанъ-гунъ-со	327	Дэ-анъ-фу	75
Дума	166	Дэ-пинъ	28
Ду-сію-цзюй	228	Дэ-синъ	59
Ду-цзянъ-тинъ	82	Дэнь-фынъ	39
Ду-ча-юань	179	Дэ-хуа	71
Ду-чанъ	58	Дэ-цинъ	63
Ду-чжи-бу	185	Дэ-цинъ-чжоу	100
Ду-шанъ-чжоу	92	Дэ-чжоу	28
Ду-ши-коу	26	Дэнь-чжоу	38
Ду-ши-сы	189	Дэнь-чжоу-фу	30
Ду-ши-тинъ	179	Дэнь-чуанъ-чжоу	85
Ду-юй-ши	179	Дэнь-чэнь	41
Дуй—рота	327	Дянь-бай	100
Дунъ-ань	77	Дянь-бо	191
Дунъ-ань	100		

Дань-бо-тинъ	179
Дань-бо	356
Дань-бо-тинъ	191
Дань-инъ-си—кинематографы	124
Дань-ху	84
Дань-цзи	177
Дань-цзянь	82
Дань-чжэнь-сы	191
Дань-чи	84
Дань-шу-сы	190
Дань-шэнь	84
Дань-юй-сы	189
Дяо	265
Дяо-чжоу	77
Дяо-чи-цзюй	180

Ж.

Жао-пинъ	99
Жао-чжоу-фу	58
Жао-янь	23
Желѣзнодорожн. матеріалы	283
Желѣзныя дороги	359
Желѣзнодорожн. магистраль	360
Жел. д. Амой-Чжанчжоу	390
Жел. д. Бао-динъ-фу-Тяньцзинь	376
Жел. д. въ Бирму	390
Жел. д. къ рѣкѣ Гань-хэ	367
Жел. д. Гиринь-Куань-чэньцзы	372
Жел. д. Гиринь-Нингута	373
Жел. д. въ Гуанси	389
Жел. д. Дао-цинъ отъ Дао-коу чжэнь до Цинхуачжэнь	378
Жел. д. на Ду-ли	376
Жел. д. Дэ-чжоу-Чжэнь-динъ-фу	377
Жел. д. до Инкоу	368
Жел. д. Кай-ло отъ Кайфыньфу до Хэнаньфу	378
Жел. д. Калганъ-Жэхэ	371
Жел. д. Кайюань-Хай-лунфу	37
Жел. д. Калганъ-Гуйхуачэнь	371
Жел. д. Кантонъ-Амой	382
Жел. д. Кантонъ-Коулунъ	380
Жел. д. Кантонъ-Макао	381
Жел. д. Кантонъ-Ханькоуская	379

Жел. д. Кит. Вост.	366
Жел. д. на Линь-чэнь	376
Жел. д. Мукденъ-Аньдунъ	372
Жел. д. Пекинъ-Калганъ	370
Жел. д. Пекинъ-Синьминь-тинъ	368
Жел. д. Пекинъ-Тунчжоу	368
Жел. д. Пекинъ-Ханькоу	375
Жел. д. Пинъ-чжоу отъ Пинъ- сянь-сяня въ Цзянь-Си до Чжу-чжоу	382
Жел. д. Пу-синь отъ Пукоу до Синь-ань-чжоу въ Хэнань	369
Жел. д. на Силинь	369
Жел. д. Синь-минь-фу Факумынь	373
Жел. д. Сватоу-Чао-чжоу	389
Жел. д. Синьнинъ-Кантонъ	381
Жел. д. Си-ань отъ Си-ань-фу до Янь-чанъ	378
Жел. д. Сычуань-Ханькоу	384
Жел. д. Сѣверно-китайскія	366, 369
Жел. д. на Таованьфу	374
Жел. д. Тунъ-пу отъ Да-тунъ-фу до Пу-чжоу-фу въ Шаньси	377
Жел. д. Тяньцзинь-Пукоу	384
Жел. д. Уху-Ханчжоу	384
Жел. д. на Фанъ-шань	376
Жел. д. Хайчжоу-Цинъ-цзянь-пу	383
Жел. д. Цзинь-пу	385
Жел. д. Цзю-нань отъ Цзю-цзяна до Наньчанъ-фу	384
Жел. д. Циньвандо-Танхэ	370
Жел. д. Цицикаръ-Анань	367
Жел. дорога Цицикаръ-Мэргень- айгунь	367
Жел. д. Чжэнь-тай (Чжэндунфу)	376
Жел. д. Чифу-Цзининъ	387
Жел. д. Чонджинъ-Омосо	37
Жел. д. Чуань-хань	384
Жел. д. Шанхай-Накинъ	382
Жел. д. Шанхай-Ханчжоу	383
Жел. д. въ Шандунъ	386
Жел. д. Южно-маньч.	371
Жел. д. въ Юньнань	388
Жел. д. Юньнань-Сычуань	390
Желтое море	6
Желтопоясье	153

Желѣзо	309
Жемчужная рѣка	96
Животныя пр. Ань-хуй	54
Животныя пр. Гань-су	43
Животныя пр. Сы-чуань	79
Животныя пр. Цзянь-су	48
Животныя пр. Чжэ-цзянь	62
Животныя пр. Юнь-нань	84
Жи-чжао	29
Жо-ци	71
Жоу-юань-сы	190
Жу-гао	53
Жу-нинь-фу	38
Жу-хэ	37
Жу-чжоу	38
Жу-шуй	60
Жу-юань	99
Жуй-ань	66
Жуй-чань	58
Жуй-чжоу-фу	60
Жуй-чэнь	35
Жунь-чэнь	31
Жэ-хэ	26
Жэнь-пинь	28
Жэнь-сянь	23
Жэнь-хуа	99
Жэнь-хуай	91
Жэнь-хуай-тинь	91
Жэнь-цю	25
Жэнь-шоу	80

3.

Забастовки	120
Законодательные кодексы	341
Законы-раздѣленіе ихъ	354
Законы гражданскіе	354
Законы объ общественныхъ орга- низацияхъ	117
Законы о печати	132, 134
Законы о подданствѣ	151
Законы торговые	354
Законы уголовныя	354
Запасъ Сюй-бэй-цзюнь	331
Золото	310

И.

И-ду	75
И-лунь	81
И-лань	85
Императрица	139
И-мынь	85
И-нинь	94
И-нинь-чжоу	58
И-сянь	49
И-сію-гуань	239
Исторія развитія ж. д.	364
И-сянь	29
И-сянь	57
И-сянь	41
И-ту-сію-тань	240
И-у	66
И-хуань	60
И-цзюнь	41
И-цзя	89
И-цзя	97
И-чань-фу	75
И-чань-фу	322
И-чжань	78
И-чжи-сы	187
И-чжоу	23
И-чжоу-фу	29
И-чжэнь	52
И-чуань	42
И-шань	54
И-шань	57
И-ши	35
И-ши	189
И-ши-хуй дума	166
И-шуй	29
И-шуй	36
И-янь	38
И-янь	39
И-янь	60
И-янь	77
Инспектора	219
Институты учительскіе	240
Инь-іо-сію-тань	228
Инь-ку	190
Инь-чань	209
Инь-цзянь	91

Инь-шань	13
Инь-шань	7
Инь-шань	26
Инь батальонъ	327
Инь-дэ	99
Инь-хэ	12
Инь-хэ	38
Инь-чжоу	35
Инь-чжоу-фу	56
Инь-чэнь	75
Инь-шань	56
Инь-шань	56
Инь-шань	75
Инь-шань	81
Инь шань-сы	184
Инь-шуй	37
Ю-бу	187
Ю-цзинь	66
Ю-чжоу-фу	77
Ю-чи	81
Ю-янь	34

К.

Кайшинскія копи	252
Кай-пинъ	100
Кай-сянь	82
Кай-фынь-фу	37
Кай-хуа	66
Кай-хуа-фу	88
Кай-цзянь	100
Кай-чжоу	24
Кай-чжоу	90
Калганъ	26
Камеры судебныхъ слѣдователей	355
Камфора	290
Каналы	13
Кантонъ	321
Кань-шоу-со	179
Кань-ю-вэй	116
Кань-ю-вэй	221, 222
Као-гунъ-сы	182
Као-гунъ-сы	182
Као-чэнь	38
Кассационная палата	179, 355

Кашгаръ	301
Кентей хребетъ	5
Керосинъ, ввозъ	281
Кинематографы	124
Китай	2
Климать	8
Климать пр. Гань-су	43
„ пр. Гуанъ-дунъ	97
„ пр. Гуанъ-си	94
„ пр. Гуй-чжоу	89
„ пр. Сы-чуань	79
„ пр. Фу-цзянь	67
„ пр. Ху-бэй	73
„ пр. Ху-нань	76
„ пр. Цзянь-си	58
„ пр. Цзянь-су	48
„ пр. Чжи-ли	13
„ пр. Чжэ-цзянь	62
„ пр. Шань-дуна	27
„ пр. Шань-си	32
„ пр. Шэнь-си	40
„ пр. Юнь-нань	84
Князь Гунъ	148
„ Регентъ	138
„ Цинъ	149
Кобдо	292
Ковры	313
Колебания курса серебра	264
Колледжи	245
Комиссаръ сѣверный	21
„ южный	20
Компетенція органовъ самоупра- вления	168
Комитетъ министровъ	178
Конституционный комитетъ	164
Конституція	154
Конфуціанская религія	236
Концессіи	368
Коу-дунъ	98
Коу-шуй	13
Красная рѣка	84
Краснопоисме	153
Кружева	312
Куй-чжоу-фу	82
Кукуморъ	3
Ку-линь	58

Кульджа	300,323
Кунь-лунь	4,5
Кунь-шань	50
Кунь-ян-чжоу	85
Кунь-му	191
Курсы для объясненій народу	124
Кэ-лань-чжоу	32
Кяхта	293

Л.

Лай-ань	56
Лай-гиобо	42
Лай-бинь	95
Лай-у	29
Лай-фынъ	76
Лай-чжоу-фу	30
Лай-шуй	23
Лай-юань-си	190
Лай-янъ	31
Лама-мяо—Долонъ поръ	26
Лань-гао	101
Лань-и	37
Лань-сянь	32
Лань-тинъ	41
Ланъ-цюнъ	85
Лань-цанъ-цзянъ	12
Лань-цанъ-Цзянъ-Мэй-конгъ	84
Лань-ци	66
Ланъ-чжоу-фу	43
Ланъ-гуаньиньскій	263
Ланъ-дай-тинъ	91
Ланъ-купинскій	264
Лao-хэ-коу	73
Лаппа	98
Лесъ	2
Ли—инородцы	100
Ли-чохъ	265
Ли-бо	92
Ли-бу	182
Ли-бу—мин. церемоній	187
Ли-куй	341
Ли-лингъ	77
Ли-му	192
Ли-пинъ-фу	92

Ли-ли—послужной списокъ	199
Ли-пу	94
Ли-синъ-сы	190
Ли-сянь	22
Ли-синъ	44
Ли-сянь-цзянъ	84
Ли-танъ	83
Ли-фанъ-бу	190
Ли-фанъ-тинъ	81
Ли-цзинъ	29
Ли-цзинъ-си	213
Ли-цзянъ	76
Ли-цзянъ	94
Ли-цзянъ-фу	85
Ли-цюанъ	41
Ли-чжоу	77
Ли-чэнь	33
Ли-шуй	49
Ли-чуанъ	76
Ли-янъ	49
Линь-ань	63
Линь-и	28
Линь-инъ	38
Линь-сянь	32
Линь-сянь	39
Линь-сянь	77
Линь-сянь	77
Линь-тунъ	41
Линь-цзинъ	35
Линь-цзюй	30
Линь-цзянъ-фу	60
Линь-цзянъ-фу	87
Линь-цзы	30
Линь-цинъ-чжоу	28
Линь-цю	35
Линь-чжанъ	39
Линь-чэнь	23
Линь-шуй	81
Линь-шэнь	224
Линь-ю	41
Линь-юй-сянь	257
Линь, уѣздный начальникъ	197
Линь-бао	39
Линь-би	56
Линь-бу, ткань	15
Линь-линь-чжоу	86

Линь-синь	28	Лу-чуань	95
Линь-тай	44	Лу-чуань-линь	210
Линь-чжоу	45	Лу-чжэнь-сы	191
Линь-чуань	34	Лу-чэнь	33
Линь-чуань	94	Лу-шань	38
Линь-шань	100	Лу-шань	58
Линь-ши	34	Лу-шань	88
Линь-шоу	23	Лу-ши	39
Линь-шуй	101	Лу шуй	87
Личный составъ новыхъ судовъ .	356	Луань-пинь	27
Ло-ло	89	Луань-хэ	12
Ло-линь-чжоу	100	Луань-хэ	13
Ло-линь	29	Луань-чжоу	25
Ло-пинь-чжоу	86	Луань-чэнь	23
Ло-нань	42	Лунь-бэй-цзы	164
Ло-тянь	75	Лунь-ань	96
Ло-ха	36	Лунь-ань-фу	81
Ло-цзянь	80	Лунь-дэ	44
Ло-ци	85	Лунь-коу-вань	6
Ло-чуань	41	Лунь-ли	90
Ло-чэнь	95	Лунь-линь-тинь	86
Ло-шань	38	Лунь-мынь	26
Ло-шуй	39	Лунь-мынь	98
Ло-шуй	40	Лунь-вань	61
Ло-юань	70	Лунь-пинь	23
Ло-юнь	95	Лунь-ху-шань	60
Ло-янь	1	Лунь-хуа	27
Ло-янь	39	Лунь-хэ	96
Ло-янь-цзянь	70	Лунь-цзинь	75
Лой, ипородцы	100	Лунь-цюань	60
Лу-ань-фу	33	Лунь-цюань	67
Лу-дянь-тинь	86	Лунь-цюань	91
Лу-жунь-синь	210	Лунь-чань	82
Лу-и	38	Лунь-чжоу	41
Лу-нань-чжоу	86	Лунь-чжоу-тинь	96
Лу-тай	25	Лунь-чуань	99
Лу-фынь	85	Лунь-чуань-цзянь	84
Лу-фынь	99	Лунь-шань	78
Лу-хэ	20	Лунь-шэнь-тинь	94
Лу-цзюнь-бу	188	*Лунь-ю	66
Лу-цзянь	56	Лунь-янь	77
Лу-ци	60	Лунь-янь-чжоу	71
Лу-ци	78	Лъсь	313
Лу-цюань	85	Лэ-ань	30
Лу-чжоу	82	Лэ-ань	60
Лу-чжоу-фу	56	Лэ-пинь	25

Лэ-пинъ	59
Лэ-чанъ	99
Лэ-чанъ	99
Лэ-чанъ	101
Лэ-чжи	81
Лэй-бо-тинъ	82
Лэй-хэ	76
Лэй-чжоу-фу	100
Лэй-янъ	77
Лянъ-юнь	95
Лю-ань-чжоу	56
Лю-ба-тинъ	42
Лю-кунъ-и	350
Лю-пань-шань	40
Лю-хэ	49
Лю-цзянь	80
Лю-цзинъ	89
Лю-цзянь	92
Лю-чжоу-фу	95
Лю-цао-чэнь	208
Лю-шуй	77
Лю-янъ	42
Лю-янъ	77
Лянгуанское ген. губ-во	92
Лянцзянское ген. губ-во	46
Лянь-бинъ-чу	178
Лянь-куй	214
Лянь-пинъ-чжоу	99
Лянь-фанъ	209
Лянь-хуа-тинъ	61
Лянь-чжоу	99
Линъ-шань	82
Лянь-шань-тинъ	99
Лянь-цзянь	70
Лянь-чжоу-фу	45
Лянь-чжоу-фу	100
Лянь-чэнь	71
Лянь-гуанъ-цзунъ-ду	196
Лянь-данъ	44
Лянь-динъ-фынь	216
Лянь-дунъ-янъ	209
Лянь-жу-хао	215
Лянь-сянь	21
Лянь-цзянь-цзунъ-ду	196
Лянь-ци-чао	116
Лянь-шань	67

Ляо-чжоу	33
Ляо-шэнь-дао	179

M.

Ма-бянь-тинъ	82
Май-вэй	261
Ма-гуанъ	188
Ма-дуанъ-линь	102
Ма-дунъ-чжоу	86
Ма-ха-чжоу	92
Ма-чэнь	75
Ма-янъ	78
Магистры Цзюй-жэнь	224
Макао	98
Мандаринское нарѣчіе	232
Маневры	333
Манъ-хао	84
Манъ-чэнь	22
Мао-чжоу	80
Маркизь Хоу	153
Масло	290
Массонство	116
Машины, спросъ на нихъ	316
Медицинское управленіе	192
Металлы	280
Мо-ганъ-шань	63
Мо-фанъ-цзянь-юй	358
Морскія таможи	186
Моу, инородцы	97
Моу-гунъ-тинъ	83
Ми-лэ	86
Ми-сянь	37
Ми-чжи	42
Ми-юнь	21
Минераллы	290
Министерства Бу	180
Министерство внутр. дѣлъ	183
Министерство земледѣлія, про- мышленности и торговли	189
Министерство иностр. дѣлъ	182
„ колоній	190
„ почтъ и сообщеній	191
„ финансовъ	185
„ церемоній	187

Министерство чиновъ	182
„ юстиціи	188
Министръ Шанъ Шу	180
Минь-ко-тинъ	179
Минь-ко-туй-чэнь	179
Минь-цзянь	67
Минь-цзянь	79
Минь-цинъ	70
Минь-чжи-сы	183
Минь-чжоу	44
Минь-чжэ-цзунъ-ду	61
Минь-чжэ-цзунъ-ду	196
Минь-чжэнь-бу	188
Минь-шанъ	7
Минь-шанъ	43
Минь-шанъ	78
Минь-шанъ	83
Минь-ши-чжанъ	356
Мировой судъ	355
Му-линъ	72
Му-чжи	9, 194
Мука, ввозъ	282
Мукденъ	323
Мѣдь	309
Мѣстный судъ	355
Мэй-конгъ	12
Мэй-конгъ	84
Мэй-сянь	41
Мэй-цзянь	61
Мэй-Танъ	91
Мэй-цзянь	97
Мэй-чжоу	81
Мэнь-гу монголы	3
Мянг-фанъ	190
Мэнь-пинъ	29
Мэнь-сянь	39
Мэнь-хуа-тинъ	86
Мэнь-цзинъ	39
Мэнь-цзы	88
Мэнь-чэнь	56
Мэнь-янъ-юань	240
Мянь-нинъ	83
Мянь-нинъ	88
Мянь-сянь	42
Мянь-чжоу	80
Мянь-чжоу	80

Мянь-чи	39
Мянь-янъ-чжоу	74
Мяо-дао	6
Мяо-линъ	92
Мяо-линъ	89
Мяо-цзы	89

Н.

На-тунъ	207
На-ци	82
Названіе Китая	1
Наказанія	345, 347, 353
Наикниъ Цзянь-нинъ-фу	49
Нанъ baronnet	153
Нанъ-анъ	70
Нанъ-анъ-фу	61
Нанъ-анъ-чжоу	85
Нанъ-бу	81
Нинъ-юань	36
Нинъ-юань	44
Нинъ-юань	77
Нанъ-гунъ	23
Нанъ-канъ	61
Нанъ-канъ-фу	58
Нанъ-коу	21
Нанъ-ливъ	6, 76
Нанъ-минъ	24
Нанъ-нинъ-фу	95
Нанъ-пи	25
Нанъ-сюнь-чжоу	99
Нанъ-сюнь-чжэнь	63
Нанъ-тай-дао	69
Нанъ-фынь	60
Нанъ-хуй	51
Нанъ-хэ	23
Нанъ-цзинъ	71
Нанъ-цзянь	81
Нанъ-ци	82
Нанъ-чанъ-фу	58
Нанъ-чжанъ	75
Нанъ-чжао	38
Нанъ-чжоу	77
Нанъ-чуанъ	81
Нанъ-юань	20

Нань-юнь-хэ	13
Нань-янь-фу	38
Направление прогресса	129
Народонаселение Шань-си	32
Население Шань-дуна	28
Нефть	308
Низменности	8
Нинь-бо-фу	64, 321
Нинь-го-фу	56
Нинь-го	57
Нинь-ду-чжоу	61
Нинь-дэ	70
Нинь-линъ	38
Нинь-линъ-тинъ	45
Нань-минъ-ци	90
Нинь-минъ-чжоу	96
Нинь-ся-фу	44
Нинь-сянъ	32
Нинь-сянъ	45
Нинь-сянъ	77
Нинь-хай	66
Нинь-хай-чжоу	30
Нинь-хуа	71
Нинь-хэ	20
Нинь-цзинъ	25
Нинь-цзинъ	23
Нинь-хуа-ци	67
Нинь-цянъ-чжоу	42
Нинь-чжоу	44
Нинь-чжоу	88
Нинь-юань	36
Нинь-юань	44
Нинь-юань	77
Нинь-юань-фу	83
Нинь-янъ	29
Нинь-янъ	71
Новые суды	354
Новая теченія въ общественной жизни китайцевъ	113
Ну-цзянъ	12
Ну-цзянъ-Салуэнь	84
Ну-шань	84
Нуи-гуиъ-шанъ-бу	189
Нунъ-у-сы	189
Нунъ-у-фу	35

Нунъ-ши-ши-янъ-чанъ	315
Нунъ-й-сио-танъ	250, 251
Нъ-сы	195
Нэй-гэ, сенатъ	177
Нэй-ди	3
Нэй-сянъ	38
Нэй-хуанъ	39
Нэй-цзянъ	80
Нэй-цю	23
Ню-ту-шань	43
Ню-чжуанъ	323
Нянь-бо	45

О.

О-бянь-тинъ	83
Областной начальникъ, Чжи-фу	195
Область. Фу	195
Образованіе	217
Обстановка	284
Общая характеристика	5
Общество борьбы съ куреніемъ опіума	121
Общество борьбы съ урожані- емъ ногъ	123
Общества воспитателей	123
„ гимнастическія	123
„ изслѣдованія въ вопросѣ самоуправленія	123
Общество изученія конституціи	123
Синъ-чжунъ	116
„ Тянь-ли	116
„ Цзы-синъ	116
Объединеніе Китая	114
Одежда форменная	202
Озера	9
Окружной начальникъ	195
Окружная палата	355
Олово	310
О-мэй	83
Опійумъ	121, 3, 279
Ополченіе хоу-бэй-цзюнь	331
Организація иностранной торговли	233
„ учеб. заведеній	233
„ торговли	256

Орденъ двойного дракона	201
Ордосъ	7,46
Орографія	4
Отдѣленіе пинъ	327
Отношеніе китайцевъ къ европей- цамъ	126
Отношеніе между китайцами и маньчжурами	127
Оу-цзянь	62,66
Офицерскій составъ	327,328
Охрана дворца	151

П.

Па-да-хэ	84
Па-чжай-тинъ	92
Пай, взводъ	327
Пай-линь	4
Пакай	92
Пакъ-хой	100,322
Панъ-хунъ-шу	214
Панъ-шань	21,25
Парламентъ	164
Парча	311
Пекинъ	15,323
Пенсін	332
Переписи населенія	102
Пи-сянь	80
Пи-цзянь	80
Пи-шань	81
Пинъ-гу	217
Пинъ-динъ-чжоу	33
Пинъ-ду-чжоу	30
Пинъ-и	86
Пинъ-инъ	29
Пинъ-ли	42
Пинъ-ло	45
Пинъ-лу	35
Пинъ-лу	36
Пинъ-лэ-фу	94
Пинъ-лянь-фу	44
Пинъ-нань	95
Пинъ-сянь	23
Пинъ-сянь	60
Пинъ-фанъ	46

Пинъ-ху	63
Пинъ-хэ	71
Пинъ-цзянь	77
Пинъ-цюань-чжоу	27
Пинъ-шань	923
Пинъ-юань	28
Пинъ-юань	44
Пинъ-юань	91
Пинъ-юань	99
Пинъ-юэ-чжоу	91
Пинъ-янь	66
Пинъ-яо	32
Планъ Пекина	19
Плата заработная	320
Плата за ученіе	237
Плато краснаго лесса	7
Плетенія	290
Плетенія изъ камыша и пр.	132
Поверхность Китая	3
Политика въ школахъ	232
Поверхность пр. Гань-су	43
„ пр. Гуанъ-дунъ	97
„ пр. Гуанъ-си	94
„ пр. Фу-цзянь	67
„ пр. Ху-бэй	73
„ пр. Хэ-нань	37
„ пр. Цзянь-си	658
„ пр. Цзянь-су	48
„ пр. Чжи-ли	15
„ пр. Чжэ-цзянь	63
„ Шань-дуна	29
„ Шань-си	32
Погребеніе Богдохана	144
Подданные	151
Подчиненное управленіе	180
Полкъ, Бю	327
Повѣда	15,311
Порты открытыя	47,48,77
Почва пр. Гань-су	43
„ пр. Гуи-чжоу	89
„ пр. Фу-цзянь	67
„ Чжи-ли	14
„ пр. Чжэ-цзянь	62
Почта	336
Почта частная	337
Пошлныя	260

Предметы производства въ Чжи-ли	15	Пу-лунь	148
Пресса.	130	Пу-лунь принцъ	207
Престолонаслѣдіе	138	Пу-лянь	208
Принцъ регентъ	147	Пу-нинъ	99
Принцъ Чунь	147	Пу-сянь	34
Присяжные засѣдатели	357	Пу-тай.	29
Пробужденіе общества	115	Пу-тинъ	207
Провинціальныя органы администратіи	192	Пу-то	66
Провинціи Шэнь	193	Пу-тунь-сы.	188
Программа министерства народнаго просвѣщенія	226	Пу-цзѣ.	149
Программа министерства земл., промышл. и торговли	324, 325	Пу-цзюнь.	149
Программа реформаторск. дѣятельности правительства	159, 164	Пу-цзянь	66
Прогрессъ	124	Пу-цзянь	81
Производство пр. Гань-су	43	Пу-ци	73
„ пр. Гуанъ-си	94	Пу-чжоу	29
„ пр. Гуанъ-дунъ	97	Пу-чжоу-фу	85
„ пр. Гуй-чжоу	89	Пу-чэнъ	41
„ пр. Сы-чуань	79	Пу-чэнъ	71
„ пр. Фу-цзянь	67	Пу-эръ-фу	88
„ пр. Ху-бэй	73	Пытка	356
„ пр. Хэ-нань	37	Пэй-сянь.	53
„ пр. Цзянь-си	58	Пэй-хо	12, 13
„ Шань-дуна	27	Пэй-чжоу	53
„ Шань-си	32	Пэнь—отдѣленіе	327
„ пр. Шэнь-си	40	Пэнь-сянь	80
„ пр. Юнь-нань	84	Пэнь-цзэ.	58
Прокуроры	355	Пэнь-чжоу	81
Промышленность	—	Пэнь-ци	81
Промышленность обрабатывающая	311	Пэнь-шань	81
Промышленность фабричная	318, 319	Пэнь-шуй	82
Пространство пр. Ань-хуй	54	Пянь-ань.	25
„ пр. Гуй-чжоу	89	Пянь-гуань	35
„ пр. Сы-чуань	79	Пяо-цзы	267
„ пр. Шэнь-си	40		
„ пр. Юнь-нань	85		
Протяженіе Китая	2		
Пу-ань	91		
Пу-ань-чжоу	91		
Пу-вэй.	149		
Пу-вэй.	149		
Пу-и	147, 149		
Пу-лунь	147		

Р.

Равенство передъ закономъ	353
Разбой	259
Разливы	9
Разряды училищъ	238
Растительность пр. Ань-хуй	54
„ пр. Сы-чуань	79
„ пр. Ху-нань	76
„ пр. Цзянь-си	58
„ пр. Цзянь-су	48
„ пр. Юнь-нань	84

Революціонеры	115
Революція	116
Ресурсы естественные Китая	305
Реформы судебной части	341, 349
Ристъ, ввозъ	280
Рихтгофена хребетъ	42
Родичи богдохана	152
Ростъ населенія	102
Рота, Дуй	327
Роца Конфуція	29
Рыба, ввозъ	283
Рыбная промышленность	313
Рѣки	9
Рѣки пр. Ань-хуй	54
„ пр. Гань-су	43
„ пр. Гуань-дунъ	96
Рѣки пр. Гуанъ-си	92
„ пр. Гуй-чжоу	89
„ пр. Сы-чуань	79
„ пр. Фу-цзянь	67
„ пр. Ху-нань	76
„ пр. Ху-бэй	73
„ пр. Хэ-нань	36
„ пр. Чжэ-цзянь	61
„ пр. Шань-си	32
„ Шань-дуна	27
„ пр. Шэнь-си	40
„ провинціи Юнь-нань	84

С

Сады	124
Салунъ-Нуцзянь	12, 84
Самоуправленіе городское	166
„ сельское	169
Самосознаніе	113
Сань-ду-ао	70
Сань-хэ-сянь	20
Сань-цзю	89
Сань-цзы-цзянь	238
Сань-цзо-та	27
Сань-цзяо	92
Сань-чжоу	195
Сань-шуй	41
Сань-шуй	98

Сань-шуй-сянь	322
Сань-юань	41
Сань-чжи	78
Сарацн	36
Сахаръ, ввозъ	280, 313
Саянскій хребетъ	5
Сватоу	99, 322
Свинецъ	310
Секретари министерствъ	181
Семинаріи женскія	241
„ учительскія	240
Сенатъ взй-гэ	177
Серебро	310
Си, инородцы	97
Си-ань-фу	323
Си-гуань	98
Си-и-со	314
Си-кіангъ	12, 92
Си-линь	95
Си-линь	23, 38
Си-лунъ-чжоу	95
Си-лянь	210
Си-нинъ	26
Си-нинъ	100
Си-нинъ-хэ	43
Си-о	88
Си-сы	264
Си-ся	31
Си-сянь	38
Си-фань, Тибетъ	3
Си-ху	63
Си-хуа	38
Си-хэ	44
Си-цзанъ, Тибетъ	3
Си-цинъ-шань	7, 43
Си-чжоу	34
Си-чуань-тинъ	38
Си-чунъ	81
Си-юй западный край	3
Си-янь-цзянь	95
Сю-бу министерство народного просвѣщенія	187, 228
Сю-у-да-чань	228
Сю-у-чу	178, 228
Сю-чжанъ	194, 228
Сю-ши	177

Сикавэй	51	Синь-го-чжоу	73
Синь-ань	98	Синь-и	91
Синь-ань	39	Синь-ко-тинь	179
Синь-гань	60	Синь-ко-туй-чэнь	179
Синь-ду	80	Синь-нинь	78
Синь-и	100	Синь-нинь	99
Синь-и-фу	91	Синь-нинь-фу	45
Синь-ло	23	Синь-пинь	41
Синь-нинь	77	Синь-тань	23
Синь-нинь	82	Синь-хуа	52
Синь-нинь	98	Синь-хуа-фу	70
Синь-нинь-чжоу	96	Синь-хэ	36
Синь-фынь	61	Синь-чжунь	116
Синь-пинь	88	Синь-шань	76
Синь-синь	100	Синь-ши-чжань	356
Синь-синь-чжоу	86	Синь-ъ	95
Синь-сянь	28	Скоть	291
Синь-сянь	32	Слѣдственное отдѣленіе	179
Синь-сянь	39	Смертная казнь	350
Синь-тай	29	Смерть Богдохана	140
Синь-тянь	77	Событія 1898 года	
Синь-хуа	77	Совѣтники министерствъ	181
Синь-фань	80	Совѣщательные комитеты	172
Синь-хуй	98	Соломенные издѣлія	290
Синь-цай	38	Соль	308
Синь-цзинь	80	Сонкой	84
Синь-цзянь, восточный Турке- станъ	3	Союзы торговые	258
Синь-чань	60	Сички	283
Синь-чжоу	35	Средства для образованія	228
Синь-чжэнь	37	Статистика	114
Синь-чэнь	28	Статистика школъ	255
Синь-чэнь	22	Степени знанія	224
Синь-чэнь	60	Студенты китайскіе за грани- цею	218, 219
Синь-чэнь	64	Су-нинь	25
Синь-чэнь	63	Су, принцъ	207
Синь-ъ	38	Су-сунь	55
Синь-юй	60	Су-цань	53
Синь-янъ	50	Су-чжоу-фу	49
Синь-янъ-чжоу	38	Су-чжоу	56
Синь-янъ-чжоу	323	Су-чжоу	322
Синь-ань	60	Су-чжоу-хэ	50
Синь-ань	82	Судоходство	260
Синь-ань	94	Судъ, производство его	343
Синь-ань-фу	42	Сунь-минь-чжоу	85
Синь-го	61	Сунь-ци	71

Суй-ань	66
Суй-гуань	224
Суй-динь-фу	82
Суй-дэ-чжоу	42
Суй-ко-као	224
Суй-нинь	53
Суй-нинь	78
Суй-нинь	81
Суй-пинь	38
Суй-хэ	79
Суй-ци	100
Суй-чань	67
Суй-чжоу	37
Суй-чжоу	75
Суй-юань-чэнь	36
Суй-янь	91
Сунь-бао-ци	214
Сунь-вэнь	116
Сунь-пань-тинь	81
Сунь-сянь	39
Сунь-тао-тинь	91
Сунь-гао-тинь	91
Сунь-цзы	75
Сунь-цзянь	50
Сунь-цзянь-фу	50
Сунь-шань	36
Сунь-шань	39
Сунь-ши	357
Сунь-шоу	213
Сунь-янь	67
Сунь-янь-сэнь	116
Счеты	257
Сы-мао-тинь	88
Сы-нань-чжоу	91
Сы-у-тинь	182
Сы-хай	1
Сы-хуй	100
Сы-чжоу	56
Сы-чжоу-фу	92
Сы-чуань, провинция	78, 79
Сы-чуань-цзунь-ду	196
Сы-чэнь-фу	95
Сы-шуй	29
Сы-шу	138
Сы-шэнь-гуань-чань	363
Сы-энь	95

Сы-энь-фу	95
Съ-бань-да-сио-ши	177
Съ—бригада	327
Сю-вэнь	90
Сю-динь-фа-люй-гуань	349
Сю-люй-да-чэнь	848
Сю-жэнь	94
Сю-нинь	57
Сю-пу	78
Сю-у	39
Сю-у-сянь	37
Сю-чжуань	191
Сю-шань	82
Сюань-вэй-чжоу	86
Сюань-ко	239
Сюань-пинь	67
Сюань-тунь	137, 138, 149
Сюань-хуа-фу	26
Сюань-энь	76
Сюй-бай-цзюнь	331
Сюй-вэнь	100
Сюй-гоу	32
Сюй-и	56
Сюй-цзя—хакка	63
Сюй-цзя-хуй	51
Сюй-чжоу	38
Сюй-чжоу-фу	52
Сюй-чжоу-фу	82
Сюй-ши-чань	208
Сюй-юнь-тинь	82
Сюнь-дао	197
Сюнь-дао	195
Сюнь-дянь-чжоу	86
Сюнь-сянь	22
Сюнь-сянь	39
Сюнь-фу	193
Сюнь-хуа-тинь	45
Сюнь-чжоу-фу	95
Сюнь-янь	42
Ся-и	38
Ся-коу-тинь	74
Ся-мынь-тинь	70
Ся-сянь	35
Ся-цзинь	29
Ся-цзянь	60
Ся-цзянь-тинь	92

Сянь	193
Сянь-пинъ	73
Сянь-пунъ-тань—Храмъ землед.	15
Сянь-шуй-мао	52
Сянь-ся-линъ	61,67
Сянь-сянь	25
Сянь-фынь	76
Сянь-фынь	148
Сянь-цзюй	66
Сянь-чжэнь-бянь-ча-гуань	154
Сянь-чжэнь-хуй—общество изу- ченія конституціи	123
Сянь-чэнь	197
Сянь-ю	70
Сянь-янъ	41
Сянь-инь	77
Сянь-линъ	34
Сянь-нинъ	34
Сянь-сянь	77
Сянь-тань	77
Сянь-хэ	20
Сянь-цзянь	76
Сянь-цзянь	91
Сянь-чжоу	95
Сянь-чэнь	38
Сянь-чэнь	38
Сянь-шань	64
Сянь-шань	98
Сянь-шань	65
Сянь-шань	340
Сянь-шэнь—Ху-нань	76
Сянь-юань	33
Сянь-янъ-фу	75
Сяо-гань	74
Сяо-гу-шань	55
Сяо-и	32
Сяо-сянь	53
Сяо-фынь	63
Сяо-цинъ-хэ	27
Сяо-шань	64

Т.

Та-ланъ-тинъ	88
Табель о рангахъ	200
Тай-анъ-фу	26

Тай-гу	32
Тай-гуанъ-тинъ	92
Тай-канъ	38
Тай-нинъ	71
Тай-панъ-чжоу	50
Тай-пинъ	57
Тай-пинъ	66
Тай-пинъ-фу	157
Тай-пинъ	34
Тай-пинъ-фу	96
Тай-синъ	53
Тай-ханъ-шань	13
Тай-ханъ-шань	23,36
Тай-ху	46,55
Тай-ху-тинъ	50
Тай-хэ	56
Тай-хэ	60
Тай-чанъ-сы	187
Тай-цзы-шао-бао	200
Тай-чжоу	52
Тай-чжоу-фу	66
Тай-шань	27
Тай-шань	29
Тай-шань	29
Тай-шунъ	66
Тай-юань	32
Тай-юанъ-фу	32
Тай-и-юань	192
Таможенное обложение	262
Таможенные отчеты	261
Танну ула	5
Танъ, династія	2
Танъ-гуань	177
Танъ-и	28
Танъ-инь	39
Танъ-сянь	22
Танъ-сянь	38
Танъ-хэ	37
Танъ-ци	66
Танъ-чжоу	101
Танъ-шань	23
Танъ-шань	362
Танъ-шао-и	209,210
Тао-линь	36
Тао-хэ	43
Тао-хэ-дао	6

Тао-чжоу-тинъ	44
Тао-юань	52
Тао-юань	77
Тарифы жел. д.	391
„ почтовый	337
„ телеграфный	338
Телеграфы	337
Телефоны	338
Ти-ду	195
Ти-дяо	178
Ти-дяо—инспектора	233
Ти-сio-ши	194, 228
Титулы Богдохана	137
Ти-фа-ши—прокуроръ	194
Ти-юй-хуй—гимнастическія обще- ства	123
Тинъ	193
Тинъ-чэнъ	356
Токто	36
Торговая обстановка	262
Торговля иностранныхъ державъ въ Китаѣ	270, 271
Торговля Россіи въ Монголіи и Вост. Туркес.	
То-цзинъ	79
Ту-хай-хэ	27
Туй-ши	356
Тунка	97
Тунъ-ань	70
Тунъ-бо	38
Тунъ-бо-шань	12
Тунъ-бо-шань	36
Тунъ-гуань	39
Тунъ-гуань	41
Тунъ-гуань	41
Тунъ-вэй	44
Тунъ-вэнь-гуань	221
Тунъ-дао	78
Тунъ-жу-юань	224, 239, 247
Тунъ-жэнь-фу	92
Тунъ-лянь	56
Тунъ-лу	66
Тунъ-лю	33
Тунъ-лянь	81
Тунъ-пань	195
Тунъ-суй	37

Тунъ-сянь	63
Тунъ-хай	88
Тунъ-цзы	91
Тунъ-цзинъ	81
Тунъ-чжи	148
Тунъ-чжи	195
Тунъ-чжоу	20
Тунъ-чжоу	453
Тунъ-чжоу-фу	41, 321
Тунъ-чуань-фу	81
Тунъ-чэнъ	55
Тунъ-чэнъ	73
Тунъ-шань	73
Торговля	256
Тъ-лу-гунъ-сы	361
Тъ-лу-цзюй	191
Тъ-лянь	208
Тъ-мао-цзы	153
Тъ-цзы	267
Тюрьмы	347, 356
Тянь-сянь	29
Тянь-сянь	94
Тянь-юэ-тинъ	86
Тянь-му-шань	63
Тянь-мынь	75
Тянь-ся	2
Тянь-тай	66
Тянь-тай-шань	66
Тянь-тань	15
Тянь-хэ	95
Тянь-цзинъ	15
Тянь-цзинъ-фу	24
Тянь-цзинъ	322
Тянь-цзу-хуй общество борьбы съ уродованіемъ ногъ	123
Тянь-цюань	83
Тянь-чанъ	56
Тянь-чжу	92
Тянь-чжу-шань	54
Тянь-чжэнь	35
Тянь-чао	2
Тянь-шань	42
Тяньшаньскія горы	5

У.

У-ань	39
У-бао	42
У-бэй-сіо-тань	252
У-вэй-чжоу	56
У-гань-чжоу	76,77
Уголовные законы	349
Уголовные законы	354
Уголовное судопроизводство	354
Уголь	283
Уголь, добыча его	306
Уголь, каменный	2
У-гунь	41
У-динь-фу	29
У-динь-чжоу	85
У-и	23
У-и	66
У-кань	63
У-линь-шань	71
Улица миссий, Шунь-тяньфу	18
Улясутай	292
Университеты	220,221,247
Университетъ въ Тай-юань-фу	225
У-нинь	25
У-нинь	58
У-пинь	71
Управа	167
Управляющей казенною палатою	194
Управляющей учебною частью	194
У-пу-тунь-чжунь-сіо-тань	252
Урга	291
Урумци	297
Урянхайская земля	293
У-си-сянь	321
У-си	49
У-сюань	95
У-сянь	33
У-тай	35
У-тай-шань	35
У-тай-шань	31
У-тинь-фань	348
У-ху	54
У-ху	57
У-ху	322
У-хэ	56

У-цзи	23
У-цзинь	238
У-цзинь-бо-ши	191
У-цзянь	50
У-цзянь	50
У-цзянь	79
У-цзянь	89
У-цинъ	20
У-цанъ	23
У-цзо	25
У-чанъ	73
У-чанъ-фу	73
У-чанъ-фу	321
Учебники	230
У-чжай	35
У-чжи-шань	100
У-чжоу-фу	94
У-чжоу-фу	322
У-чжунъ-си	214
Учителя	229
У-чуань	36
У-чуань	91
У-чуань	100
У-чэнь	29
У-шань	8
У-шэ	39
Уздный начальникъ	197
У-юань	36
У-юань	57
У-юань	95
У-янъ	38

Ф.

Фань-бо	194
Фа-бу	188
Фа-чжэнь-сіо-тань	254
Фанца	15,311
Фарфоръ	290
Фарфоровое производство	312
Фать-шань-тинъ	98
Фауна пр. Гуань-дунъ	97
„ пр. Гуань-си	94
„ пр. Гуй-чжоу	89
„ Чжилъ	15

Фанъ-гунъ-ди	48
Фанъ-сы	195
Фанъ-сянь	29
Фанъ-ци	35
Фанъ-чэнь	57
Фанъ-чэнь	75
Фанъ-сянь	75
Фанъ-шань	21
Фанъ-лянь-сію-танъ	254
Фанъ-лянь-сію-танъ	239
Фаянсъ	312
Флеръ	911
Флора пр. Гуанъ-дунъ	97
„ пр. Гуанъ-си	94
„ пр. Гуй-чжоу	89
„ пр. Ху-бэй	78
„ пр. Чжэ-цзянь	62
„ Чжи-ли	15
Флотъ	339, 340
Фо-ганъ-тинъ	99
Фо-пинъ-тинъ	42
Форменная одежда	202
Фоу-лянь	59
Фоу-нинъ	52
Фоу-пинъ	23
Фоу-синъ	27
Фоу-чжоу	81
Фоу-чэнь	25
Фоу-шань	34
Фу—область	195
Фу—область	193
Фу-ань	70
Фу-го-гунъ	153
Фу-го-цзянь-цзюнь	153
Фу-гу	42
Фу-гоу	38
Фу-динъ	70
Фу-ду-юй-ши	179
Фу-дянь-пзянь	84
Фу-минъ	85
Фу-минъ-тунъ-пань	25
Фу-нинъ-фу	70
Фу-цю-шань	7
Фу-ню-шань	36
Фу-пинъ	41
Фу-тянь	8

Фу-фынь	41
Фу-цзунъ-цай	164
Фу-цзянь, провинція	67
Фу-динъ	70
Фу-цзянь	44
Фу-чжоу	41
Фу-чжоу-фу	60, 67
Фу-чуань	94
Фу-чэнь	154
Фу-шань	31
Фу-шунъ	82
Фу-шэнь	224
Фу-янь	63
Фэй-сянь	24
Фэй-сянь	29
Фэй-чэнь	29
Фэнь-хэ	32
Фэнь-чжоу-фу	32
Фынь-го-цзянь-цзюнь	153
Фынь-ду	82
Фынь-жу-гуй	214
Фынь-жунъ	25
Фынь-в	60
Фынь-и	96
Фынь-ко-да-сію	239
Фынь-нинъ	27
Фынь-си	34
Фынь-синъ	58
Фынь-сянь	42
Фынь-сянь	51
Фынь-сянь	53
Фынь-сянь-фу	41
Фынь-тай	56
Фынь-хуа	65
Фынь-хуанъ-тинъ	78
Фынь-цю	39
Фынь-чуань	100
Фынь-чэнь	58
Фынь-шуй	66
Фынь-шунъ	99
Фынь-энь-пзянь-цзюнь	153
Фынь-юй-куй	214
Фынь-янь-фу	56

X.

Хакка	97	Хо-цинъ-чжоу	86
Хай-ань	26	Хо-цю	56
Хай-гуань	186	Хо-чжоу	34
Хай-мынь-тинъ	53	Хо-шань	31
Хай-нань	96	Хо-шань	54, 56
Хай-нань	100	Хо-шань	100
Хай-нинъ-чжоу	63	Хоу-бэй-цзюнь	331
Хай-тань	70	Хошо-цинъ-ванъ	153
Хай-фынь	29	Храмъ земледѣлія	15
Хай-фынь	99	Храмъ конфуція	29
Хай-цзюнь-чу	188	Храмъ неба-Тянь-тань	15
Хай-чжоу	53	Хоу-маркизь	153
Хай-чэнъ	44	Ху-бу	185
Хай-чэнъ	71	Ху-бэй, провинція	71
Хай-янъ	63	Хугуанское ген. губ.—ство	71
Хай-янъ	31	Ху-гуань	33
Хань-го	2	Ху-гуанъ-цзунъ-ду	196
Хань-дань	24	Ху-коу	58
Хань-коу	74	Ху-мынь-тинъ	98
Хань-линь-юань	191	Ху-нань провинція	76
Хань-линь-юань-сію-ши	191	Ху-санъ	311
Хань-цзянь	97	Ху-сань	41
Хань-цзянь	73	Ху-то-хэ,	13, 23
Хань-чжоу	80	Ху-чжоу-фу	63
Хань-чжоу	12	Хуа-инь	41
Хань-чжунъ-фу	42	Хуа-пинъ-чуанъ-тинъ	44
Хань-чуань	74	Хуа-си	2
Хань-чэнъ	41	Хуа-сянь	49
Хань-шань	56	Хуа-синь	98
Ханьянскій заводъ	316	Хуа-тинъ	44
Хань-янъ-фу	74	Хуа-цзянь	89
Ханъ-чжоу-фу	63	Хуа-чжоу	41
Ханъ-чжоу-фу	321	Хуа-чжоу	100
Характеръ китайцевъ	125 6	Хуа-шань	41
Хинганъ	5	Хуа-юнъ	77
Хлопокъ	289	Хуай-ань-фу	52
Хлопчатобумажныя издѣлія	278, 319	Хуай-жэнь	35
Ходъ прогресса	129	Хуай-лай	29
Хокло	97	Хуай-хэ	12
Холстъ	9, 1	Хуай-ци-сянь	94
Хо-лу	23	Хуай-цинъ-фу	39
Хоринъ-гэръ	36	Хуай-чжоу	21
Хо-фынь-тинъ	76	Хуай-юань	32
Хо-цзя	39	Хуай-юань	95
		Хуай-юань	456
		Хуай-янъ-шань	7

Хуай-юань	95
Хуай-юань	456
Хуай-янь-шань	7
Хуай-янь-шань	71
Хуань-ань	74, 45
Хуань-бэй	74
Хуань-дай-цзы	153
Хуань-пу	50
Хуань-пу	98
Хуань-мэй	75
Хуань-пинь-чжоу	92
Хуань-пу	48
Хуань-сянь	44
Хуань-тай-хоу	139
Хуань-хай, Желтое море	6
Хуань-хэ	1
Хуань-хэ	27
Хуань-хэ	10
Хуань-цунь	20
Хуань-чжоу-фу	74
Хуань-чэн	15
Хуань-шань	54
Хуань-шань	317
Хуань-янь	66
Хуй-ань	70
Хуй-и-тинь	194
Хуй-лай	99
Хуй-ли	83
Хуй-нинь	44
Хуй-сянь	39
Хуй-сянь	44
Хуй-тунь	78
Хуй-тунь	101
Хуй-цзи-сы	189
Хуй-цзи-сы	188
Хуй-чань	61
Хуй-чжоу-фу	57
Хуй-чжоу-фу	99
Хунь-хэ	13
Хунь-юань	35
Хунь-дай-цзы	153
Хунь-тунь	34
Хунь-цзэ-ху	47
Хунь-я	83
Хэ-дао	195
Хэ-лань-шань	7

Хэ-лань-шань	44
Хэ-нань, провинция	36
Хэ-нань-фу	38
Хэ-пинь	99
Хэ-си	88
Хэ-сянь	94
Хэ-хуй-сы	182
Хэ-цзинь	35
Хэ-цзянь-фу	25
Хэ-цзянь-фу	323
Хэ-цзянь	82
Хэ-цзянь	89
Хэ-цзюй	35
Хэ-чжоу	43
Хэ-чжоу	56
Хэ-чжоу	81
Хэ-чи-чжоу	95
Хэ-шуй	44
Хэ-шунь	33
Хэ-юань	99
Хэ-янь	41
Хэй-хэ	43
Хэнь-дуань-шань	84
Хэнь-чжоу	96
Хэнь-чжоу-фу	77
Хэнь-шань	13
Хэнь-шань	76
Хэнь-шань	77

Ц.

Цай-чжень-чу	178
Цань-и-тинь	184
Цань-моу-чу	328
Цань-ци	81
Цань-чжоу	25
Цао-чжоу	29
Цза-гу	81
Цзай-най-хуань	214
Цзай-сюнь, принц	207
Цзай-сюнь	340
Цзай-тао, принц	207
Цзай-тянь	149
Цзай-фынь	149
Цзай-цзэ	149

Цзай-цзэ	207
Цзай-чжао-цзэ	215
Цзай-чжэнь	149
Цзань-хуань	23
Цзао-сянь	29
Цзао-нянь	23
Цензоры	179
Централизация власти	113
Цзинь-бао	180
Цзи-ань-фу	60
Цзи-мо	30
Цзи-нань-фу	28
Цзи-нинь-чжоу	29
Цзи-пи	57
Цзи-сюнь-сы	182
Цзи-хэ	10
Цзи-цзэ	24
Цзи-чжоу	20
Цзи-чжоу	23
Цзи-чжоу	34
Цзи-чжоу	34
Цзи-чэнь	34
Цзи-шань	35
Цзи-ши-чжунь	179
Цзи-шуй	60
Цзи-юань	39
Цзи-юнь	13
Цзи-юнь-хэ	20
Цзи-янь	28
Цзиеь-инь-ку	185
Цзинь-куй	49
Цзинь-сянь	29
Цзинь-сянь	43
Цзинь-сянь	58
Цзинь-тань	49
Цзинь-тань	80
Цзинь-хуа-фу	66
Цзинь-цзянь	70
Цзинь-цзянь	80
Цзинь-ци	60
Цзинь-чэнь	15
Цзинь-ши	224
Цзинь-ша-цзянь	10
Цзинь-шань	51
Цзинь-шань—Алтай	5
Цзинь-юнь	67

Цзинь-ань	58
Цзинь-бянь	42
Цзинь-дунь-тинь	88
Цзинь-дэ-чжэнь	59
Цзинь-ли-сы	154
Цзинь-ли-тинь	179
Цзинь-мынь-чжоу	75
Цзинь-нинь	67
Цзинь-нинь-чжоу	44
Цзинь-нинь-чжоу	85
Цзинь-пу	51
Цзинь-синь	23
Цзинь-сянь	57
Цзинь-хай	25
Цзинь-хэ	40
Цзинь-цзи-дао	179
Цзинь-цзянь	49
Цзинь-ци	49
Цзинь-чжоу	23
Цзинь-чжоу	25
Цзинь-чжоу	44
Цзинь-чжоу	78
Цзинь-чжоу-фу	75
Цзинь-чжэнь-сы	184
Цзинь-шань	75
Цзинь-юань	43
Цзинь-янь	80
Цзинь-янь	41
Цзюро	153
Цзю-хуа-дао	6
Цзо-сы	154
Цзо-цзунь-чжэнь	154
Цзо-цзунь-чжэнь	154
Цзо-цзянь	192
Цзо-цань и	181
Цзо-чжоу	96
Цзо-чэнь	181
Цзо-ши-лань	181
Цзо-эрь-цза-цзы	197
Цзо-юань	192
Цзо-юнь	36
Цзоу-пинь	28
Цзоу-сянь	29
Цзу-гу	360, 361
Цзунь-и-фу	91
Цзунь-хуа-чжоу	25

Цзунъ-бань	178	Цзюй-лу	23
Цзунъ-ду, Ген.-Губернаторъ	193	Цзюй-суй-сы	189
Цзунъ-жэнь-фу	154	Цзюй-чжоу	29
Цзунъ-ли-я-мынь	181	Цзюй-фъ	29
Цзунъ-у-сы	188	Цзюй-юнь	49
Цзунъ-хуа	98	Цзюй-юнь-гуань	21
Цзунъ-цзянь-ду	233	Цзюнь-цзи-да-чэнь	178
Цзунъ-цай	164	Цзюнь-цзы-чу	178
Цзунъ-ши	153	Цзюнь-цзы-чу	188
Цзы—Баронъ	153	Цзюнь-чжоу	75
Цзы-и-цзюй—Совѣщательные ко- митеты	172	Цзя-динъ	50
Цзы-лай-шуй-гунъ-сы	323	Цзя-динъ-фу	82
Цзы-ли	77	Цзя-инъ-чжоу	99
Цзы-лю-цзинъ	83	Цзя-линь-хэ	43
Цзы-тунъ	80	Цзя-линь-цзянь	79
Цзы-цзянь	76	Цзя-лу-хэ	38
Цзы-ци	65	Цзя-синъ-фу	63
Цзы-чи	166	Цзя-сянь	29
Цзы-чи-Самоеуправление	166	Цзя-сянь	38
Цзы-чи-инъ цзю-хуй—Общество исслѣдованія вопросовъ само- управленія	123	Цзя-цзы-мынь	99
Цзы-чжоу	23	Цзи-цзинъ	83
Цзы-чжоу	80	Цзя-цинъ	149
Цзы-чжэнь-юань	164	Цзя-чжоу	42
Цзы-чуань	28	Цзя-шань	63
Цзы-я-хэ	13	Цзи-юй	73
Цзы-янъ	42	Цзянь-вэй	83
Цзы-янъ	80	Цзянь-динъ-жэнь	357
Цзъ-сю	32	Цзянь-дэ	56
Цзъ-чжоу	35	Цзянь-ли	75
Цзъ-чжоу	44	Цзянь-пинъ	71
Цзъ-янъ-хуй—Общество борьбы съ курениемъ опиума	121	Цзянь-пинъ-фу	71
Цзъ-янъ	99	Цзянь-пинъ	27
Цзэ-чжоу-фу	33	Цзянь-пинъ	57
Цзэнь-чэнь	98	Цзянь-тао	191
Цзэнь-шэнь	224	Цзянь-хэ	67
Цзэнь-юнь	214	Цзянь-ча-тинъ	355
Цзю-лунъ-шань	40	Цзянь-ча-чжанъ	
Цзю-лунъ-цзянь	69	Цзянь-ча-юй-ши	179
Цзю-лянь-шань	61	Цзянь-чанъ	27
Цзю-лянь-шань	96	Цзянь-чанъ	58
Цзю-цзянь-фу	58	Цзянь-чанъ-фу	60
Цзюанъ-гу	361, 362	Цзянь-чжоу	80
Цзюй-жэнь	224	Цзянь-чжоу	81
		Цзянь-чуанъ-чжоу	86
		Цзянь-ши	76
		Цзянь-ши-гуань	357

Цзянь-янъ	71	Ци-чжи-чу	179
Цзянь-ань	82	Ци-чжоу	22
Цзянь-бай-ти-ду	52	Ци-чжоу	74
Цзянь-бай-тинъ	82	Ци-шань	41
Цзянь-бянь-слю-танъ	252	Ци-шуй	87
Цзянь-гу	362	Ци-шуй	75
Цзянь-инь	49	Ци-янь	77
Цзянь-ли-сы	184	Цинь-ань	44
Цзянь-лэ	71	Цинь-ванъ-дао	15
Цзянь-нинъ-фу—Накинъ	48	Цинь-ванъ-дао	26
Цзянь-пу	49	Цинь-го	1
Цзянь-си—провинція	57	Цинь-ливъ	7
Цзянь-синь-фу	321	Цинь-линъ-шань	39
Цзянь-су—провинція	46	Цинь-тянь-цзянь	192
Цзянь-сянь	35	Цинь-тянь-цзянь-цзянь	192
Цзянь-у-танъ	334	Цинь-хуай-хэ	49
Цзянь-хуа	77	Цинь-хэ	32
Цзянь-цзинь	81	Цинь-цзянь	82
Цзянь-чжоу	34	Цинь-чжоу	33
Цзянь-чуань	86	Цинь-чжоу-фу	30
Цзянь-шань	66	Цинь-ши-хуанъ-ди	1
Цзянь-ю	81	Цинь-шуй	34
Цзяо-лянь-чу	328	Цинь-шуй-хэ	36
Цзяо-си	233	Цинь-юань	33
Цзяо-хэ	25	Цинь-юань	323
Цзяо-чжоу	323	Цинь-янь	78
Цзяо-чжоу	30	Цинь	179
Цзяо-чэнъ	32	Цинь-принцъ	206
Цзяо-юй-хуй — Воспитательная Общества	123	Цинь-гэ-цзянь	54, 56
Цивильный лѣсъ	153	Цинь-дао	30
Циндаоскій университетъ	220	Цинь-лю	71
Цинорки	290	Цинь-пинъ	28
Ци-ду-юй	154	Цинь-пинъ	92
Ци-дунъ	28	Цинь-сюнь	25
Ци-дэ	57	Цинь-тянь	67
Ци-мынь	57	Цинь-фу	82
Ци-синь	32	Цинь-фынь	24
Ци-сянь	37	Цинь-хай, Кукуноръ	3
Ци-сянь	39	Цинь-хуа-чжэнь	39
Ци-сянь	70	Цинь-хэ	24
Ци-тянь-шань	96	Цинь-хэ-сянь	52
Ци-хэ	28	Цинь-ци	83
Ци-цзюй-ду	191	Цинь-ци	92
Ци-цзѣ-сы	190	Цинь-цзянь	42
Ци-цзянь	81	Цинь-цзянь-тинъ	92
		Цинь-ци-сянь	94

Цинь-чжоу	100
Цинь-чжэнь	91
Цинь-чэ-ду-юй	154
Цинь-чэнь	29
Цинь-шуй	44
Цинь-шэнь	81
Цинь-юань	67
Цинь-юань	98
Цинь-юань-фу	95
Цинь-янъ	56
Цинь-инъ-фу	44
Цю-суань-сы	182
Цю-шань	38
Пунь-гу-слю-танъ	254
Цы-цзы-сы	187
Цэнь-чунь-сюань	206
Цэнь-чунь-минъ	214
Цю-бэй	86
Цю-сянь	29
Цюань-цзяо	56
Цюань-чжоу	94
Цюань-чжоу-фу	70
Цюань-ф-дао	195
Цюань-ф-чанъ	315
Цюй-во	34
Цюй-фоу	29
Цюй-цзинъ-фу	86
Цюй-чжоу	24
Цюй-чжоу-фу	66
Цюй-линь	22
Цюнь-чжоу	81
Цюнь-чжоу-фу	100
Цянь-лунъ	149
Цянь-си-чжоу	91
Цюй-сянь	82
Цянь-танъ-вань	63
Цянь-танъ-цзянь	61
Цянь-цзы-вэнь	238
Цянь-цзанъ	75
Цянь-цзанъ	92
Цянь-чжоу-фу	78
Цянь-цзянь	95
Цянь-шань	55
Цянь-шань	60
Цянь-янъ	41
Цяо-цзя-тинъ	86

Ч.

Ча-линь-чжоу	77
Чайна	1
Чжань-и-чжоу	86
Чжань-тинъ-ю	370
Чжань-хуа	29
Чжань-ши-фу	151
Чжанъ-дэ-фу	39
Чжанъ-дэ-фу	323
Чжанъ-жэнь-цзюнь	212
Чжанъ-инъ-линь	209
Чжанъ-минъ	79
Чжанъ-минъ	81
Чжанъ-пинъ	71
Чжанъ-пу	71
Чжанъ-хэ	13
Чжанъ-цзинъ	178
Чжанъ-цзя-коу—Калганъ	26
Чжанъ-цинъ-мао	215
Чжанъ-цю	28
Чжанъ-чжи-дунъ	203
Чжанъ-чжоу-фу	70
Чжанъ-шуй	37
Чжанъ-ф-хэ	46
Чжанъ-юань-слю-ши	191
Чжао-анъ	71
Чжао-вэнь	50
Чжао-пинъ	94
Чжао-тунъ-фу	86
Чжао-хуа	81
Чжао-цинъ-фу	99
Чжао-чжоу	23
Чжао-чжоу	85
Чжао-чэнь	34
Чжао-шанъ-цзюй	260
Чжао-эръ-сюнь	211
Чжао-эръ-фынь	216
Чжао-юань	31
Чжи-вань-сы	180
Чжи-ли	13
Чжи-ли-тинъ	193
Чжи-ли-цзунъ-ду	196
Чжи-ли-чжоу	198

Чжи-сянь—уездный начальник	197	Чжэнь—дивизия	327
Чжи-тай	183	Чжэнь-ань	42
Чжи-фу	30	Чжэнь-ань-фу	96
Чжи-фу	191	Чжэнь-бянь-тинь	88
Чжи-цзянь	75	Чжэнь-го-гунь	153
Чжи-чжоу	195	Чжэнь-го-цзянь-цзюнь	153
Чжо-чжоу	21	Чжэнь-нань-чжоу	85
Чжоу—округъ	193	Чжэнь-нинь-чжоу	91
Чжоу-гунь	341	Чжэнь-пинь	99
Чжоу-нань	195	Чжэнь-пинь	38
Чжоу-тунь	185	Чжэнь-сюнь-чжоу	86
Чжоу-фу	348	Чжэнь-фань	46
Чжоу-цзя-коу	37, 38	Чжэнь-хай	65
Чжоу-цзя-лай	210	Чжэнь-цзэ	50
Чжоу-шань-дао	61	Чжэнь-цзянь-фу	49
Чжоу-ши	41	Чжэнь-чжоу	37
Чжоу-шу-мо	214	Чжэнь-юань	44
Чжу-бо	192	Чжэнь-юань-тинь	88
Чжу-бо	356	Чжэнь-юань-фу	76
Чжу-као	224	Чжэнь-юань-фу	92
Чжу-цзи	64	Чжэнь-ань-чжоу	91
Чжу-цзя-бао	214	Чжэнь-дань	2
Чжу-цзянь—жемчужная рѣка	96	Чжэнь-динь-фу	22
Чжу-ци	75	Чжэнь-жэнь	357
Чжу-чэнь	80	Чжэнь-нинь	44
Чжу-шань	75	Чжэнь-у-чу	178
Чжу-ши	181	Чжэнь-фынь-чжоу	91
Чжуань-вэнь	191	Чжэнь-хэ	71
Чжуань-мынь-сы	188	Чжэнь-цзянь-фу	—
Чжуань-лань-тинь	46	Чжэнь-чжи-гуань	154
Чжуань-чжи	356	Чжэнь-чжи-гуань-бао	180
Чжунь-ба	81	Чжэнь-янъ	38
Чжунь-бу	41	Чай	287
Чжунь-бэй	45	Чань-ань	40
Чжунь-го—Срединное госуд.	1	Чань-бо-шань	5
Чжунь-дэнь-ши-фь	240	Чань-бэй-цзюнь	331
Чжунь-динь-тинь	86	Чань-гэ	38
Чжунь-моу	37	Чань-дэ-фу	77
Чжунь-сио-тань	240	Чань-и	30
Чжунь-хуа	2	Чань-ли	25
Чжунь-цзянь	79	Чань-лэ	30
Чжунь-цзянь	81	Чань-лэ	70
Чжунь-чжоу	82	Чань-лэ	76
Чжунь-шу	177	Чань-лэ	99
Чжунь-юань	2	Чань-нинь	61
Чжэ-цзянь	61	Чань-нинь	77

Чанъ-пинъ	99	Чифускій заливъ	6
Чанъ-пинъ-чжоу	21	Чи-фынь	27
Чанъ-синъ-дянь	362	Чи-ци-тинъ	99
Чанъ-синъ	63	Чи-чжоу-фу	56
Чанъ-тай	71	Чи-чэнь	26
Чанъ-у	41	Чоу-банъ-хай-цзюнь-чу	188
Чанъ-хуа	63	Чоу-дуанъ	911
Чанъ-хуа	101	Чохъ-вэнь	265
Чанъ-цзы	33	Чу-дэнь-сяо-сяо-танъ	240
Чанъ-чжоу-фу	49	Чу-дэнь-ши-фъ	240
Чанъ-цинъ	28	Чу-сюнь-фу	85
Чанъ-ша-фу	77	Чу-цзи-ши-фанъ	240
Чанъ-шанъ	66	Чу-цзи-шэнь-панъ-тинъ	355
Чанъ-шоу	81	Чу-чжоу-фу	56
Чанъ-шу	50	Чу-чжоу-фу	67
Чанъ-юань	24	Чуанъ-чжэнь-сы	191
Чанъ-янъ	76	Чуанъ-ша-тинъ	51
Чао-сянь	56	Чугучакъ	298
Чао-ху	54	Князь Чуанъ	149
Чао-ху	56	Чунъ-ань	71
Чао-чжоу-фу	99	Чунъ-ань	66
Чао-янъ	99	Чунъ-хуа	41
Чао-янъ-фу	27	Чунъ-жэнь	60
Черви шелковичные	311	Чунъ-и	61
Чина	2	Чунъ-минъ	50
Численность войскъ	328	Чунъ-нинъ	80
„ народонаселенія	102	Чунъ-синъ	44
Число жителей пр. Ань-хуй	54	Чунъ-цинъ-фу	81
„ пр. Ганъ-су	43	Чунъ-цинъ-фу	322
„ пр. Гуанъ-дунъ	97	Чунъ-цинъ-чжоу	—
„ пр. Гуанъ-си	94	Чунъ-инъ	73
„ пр. Гуй-чжоу	89	Чэнь-коу-тинъ	82
„ пр. Си-чунъ	79	Чэнь-куй-лунъ	213
„ пр. Фу-цзянь	67	Чэнь-лю	37
„ пр. Ху-бэй	73	Чэнь-цзя-бэнь	349
„ пр. Хэ-нань	36	Чэнь-ци-тай	214
„ пр. Цзянь-си	58	Чэнь-цы	78
„ пр. Цзянь-су	48	Чэнь-цю	38
„ пр. Чжи-ли	13	Чэнь-чжао-чанъ	214
„ пр. Чжэ-цзянь	63	Чэнь-чжоу-фу	38
„ пр. Шэнь-си	40	Чэнь-чжоу-фу	78
„ пр. Юнь-нань	85	Чэнь-анъ	24
Число иностранцевъ въ Китаѣ	111	Чэнь-бу	77
„ судовъ	291,295	Чэнь-гу	42
Чифу	30,322	Чэнь-гунъ	85
Чаяъ-нинъ	82	Чэнь-ду-фу	7

Чэнь-ду-фу	80
Чэнь-дэ-фу	26
Чэнь-май	101
Чэнь-сянь	29
Чэнь-сянь	44
Чэнь-хай	99
Чэнь-чжэнь-тинь	184
Чэнь-шуй	77
Чэнь-шэнь-гуань	357

Ш.

Ша-ло	911
Ша-сянь	71
Ша-хэ	23
Ша-цзи	98
Ша-чжэнь-бинь	340
Ша-ши	75
Шань—ганьск. ген.-губ-во	39
Шань-гань-цзунь-ду	196
Шань-дань	42
Шань-дань	46
Шань-дунь—провинція	31
Шань-си—провинція	27
Шань-тоу	99
Шань-хай-гуань	362
Шао-чжоу-фу	99
Шань-ши	187
Шань-бу	189
Шань-гао	60
Шань-и-юань	164
Шань-инь	85
Шань-линъ	95
Шань-нинъ	42
Шань-сы-тинъ	96
Шань-у-сы	189
Шань-хай	51
Шань-хань	71
Шань-хэ	29
Шань-цай	38
Шань-чжоу	41
Шань-чэнь	38
Шань-шу—министръ	180
Шань-шуй	38
Шань-ф-сio-тань	250, 251

Шань-ю	61
Шань-юй	64
Шань-янь	42
Шао-синъ-фу	63
Шао-цинъ	179
Шао-у-фу	71
Шао-у-ци	67
Шао-чжоу-фу	99
Шарикъ	202
Шелкъ, полученіе его	311
Шерсть въ Монголіи	294
Шерстяныя издѣлія	284
Ши-бинъ	92
Ши-бинъ-чжоу	88
Ши-бу-цзю	33
Ши-вэй — тѣлохранители	151
Ши-дай	56
Ши-ду	177
Ши-ду	191
Ши-ду-сio-ши	177
Ши-ду-сio-ши	191
Ши-ланъ—тоwarzysъ министра	181
Ши-лоу	32
Ши-лунъ	98
Ши-мынь	63
Ши-мынь	77
Ши-ванъ-фу	76
Ши-синъ	99
Ши-сюй	209
Ши-сянь-шу	192
Ши-фанъ	80
Ши-хэ	38
Ши-цзунъ	86
Ши-цзинъ	191
Ши-цзянь-сio-ши	191
Ши-цюань	42
Ши-цюань	81
Ши-цанъ-фу	91
Ши-чжу-тинъ	82
Ши-чэнь	38
Ши-чэнь	61
Ши-чэнь	100
Ши-шоу	75
Ши-ф-пу-си-пу-тунъ	240
Ши-ф-сы	188
Ши-ф-цзю-юань-цзинъ-си-со	239

Школы археологія	254
„ военные	252
„ желѣзнодорожныя	253
„ женскія низшія	242
„ иностранцевъ	220
„ иностранныхъ языковъ	254
„ медицинскія	253
„ морскія	253
„ мужскія низшія	243
„ общеобразовательныя	235
„ полицейскія	253
„ почты и телеграфа	254
„ правовѣднія	254
„ русскаго языка	235
„ рыбнаго дѣла	313
„ спеціальныя	251
„ среднія	245
„ таможенная	254
„ утреннихъ и вечернихъ классовъ	244
„ для чиновниковъ	250
Школьная жизнь	237
Шкуры	290
Шо-пинъ-фу	35
Шо-чжоу	36
Шоу-гуанъ	30
Шоу-нинъ	70
Шоу-фа-со	189
Шоу-ци	209
Шоу-чанъ	66
Шоу-чжанъ	29
Шоу-чжоу	56
Шоу-янъ	33
Шу-сы-чуань	78
Шу-у-сы	189
Шу-у-сы	182
Шу-у-сы	191
Шу-з-ци-гуанъ	357
Шу-цзи-ши	191
Шу-чэнь	56
Шу-янъ	53
Шуанъ-лю	81
Шуй-коу	67
Шуй-ни-чанъ	363
Шуй-у-сию-танъ	254
Шуй-у-сы	186

Шуй-чэнь	91
Шунъ-дэ-фу	23
Шунъ-дэ	98
Шунъ-и	21
Шунъ-нинъ-фу	88
Шунъ-цинъ-фу	81
Шунъ-чанъ	71
Шэ-сянь	39
Шэ-хунъ	81
Шэ-ци-чжэнь	38
Шэнь-лу-сы	189
Шэнь-му	42
Шэнь-панъ-тинъ	354
Шэнь-си—провинція	39
Шэнь-цзэ	22
Шэнь-чжоу	23
Шэнь-чжоу	39
Шэнь-чи	35
Шэнь-чуанъ-дао	100
Шэнь-сянь	64
Шэнь-юнь	213

Ъ

Ъ-сянь	38
------------------	----

Э

Экзамены	223
Эмиграція китайцевъ	107, 111
Энь-лунъ	95
Энь-пинъ	100
Энь-сянь	28
Энь-ци-юй	154
Энь-шоу	214
Эръ-хай	84
Этика	236
Этнографическій составъ насе- ленія	3

Ю

Ю-гунъ	224
Ю-чжэнь-сы	191

Ю-сы	154	Юй-тай	29
Ю-сянь	77	Юй-тянь	25
Ю-сянь-гунъ-сы	315	Юй-ханъ	36
Ю-пань-и	181	Юй-хуанъ-тинъ	66
Ю-пси-ши-фанъ	239	Юй-пзянь	92
Ю-цзунъ-жэнь	154	Юй-цинъ	91
Ю-цзунъ-чжэнь	154	Юй-цы	32
Ю-цзянь	192	Юй-цянь	62
Ю-ци	71	Юй-цянь	63
Ю-чуанъ-бу	191	Юй-чжоу	26
Ю-чэнь	181	Юй-чжоу	37
Ю-ши-ланъ	181	Юй-чэнь	28
Ю-юань	192	Юй-шань	60
Ю-янъ-чжоу	82	Юй-ши—цензоры	179
Юань-ань	75	Юй-ши-мэй	209,354
Юань-бао	264	Юй-шэ	33
Юань-вай-ланъ	181	Юй-шэнь	36
Юань-моу	85	Юй-яо	64
Юань-цинъ	21	Юнь-гуй-цаунъ-ду	196
Юань-у	39	Юнь-дунъ-хуй — гимнастическія общества	123
Юань-цай	35	Юнь-лингъ	79,84
Юань-цзянь	76	Юнь-лунъ-чжоу	85
Юань-цзянь	77	Юнь-лянъ	82
Юань-цзянь	89	Юнь-жэнь	75
Юань-цзянь-чжоу	88	Юнь-нань—провинція	84
Юань-чжоу-фу	60	Юнь-нань	85
Юань-чжоу-фу	78	Юнь-нань-фу	85
Юань-ши	23	Юнь-си	75
Юань-ши	192	Юнь-сяо-тинъ	71
Юань-ши-кай	204	Юнь-хэ	67
Юань-ши-кай	354	Юнь-ци-юй	154
Юань-шу-сюнь	212	Юнь-чунъ-чжоу	71
Юань-шуй	60	Юнь-чэнь	29
Юй-бинъ	92	Юнь-шунъ-фу	78
Юй-ганъ	59	Юнь-янъ	82
Юй-ду	61	Юнь-янъ-фу	77
Юй-дъ	137	Юнь-ань	71
Юй-я	192	Юнь-ань	95
Юй-ланъ, принцъ	207	Юнь-ань-чжоу	91
Юй-линь-фу	42	Юнь-бэй-тинъ	89
Юй-линь-чжоу	95	Юнь-динъ	74
Юй-линь-сянь	349	Юнь-динъ	76
Юй-мынь	46	Юнь-динъ-хэ	13
Юй-сюй-сы	189	Юнь-канъ	66
Юй-сянь	33	Юнь-канъ-чжоу	96
Юй-сянь	35		

Юнь-мынь	77
Юнь-минь	39
Юнь-нинь	60
Юнь-чинь	82
Юнь-нинь-чжоу	94
Юнь-минь-чжоу	91
Юнь-нянь	86
Юнь-пай-фу	25
Юнь-пинь-чжоу	32
Юнь-синь	78
Юнь-суй-тинь	78
Юнь-сянь	83
Юнь-сянь	95
Юнь-сань	60
Юнь-фу	70
Юнь-фу	94
Юнь-фынь	60
Юнь-хэ	84
Юнь-хэ	35
Юнь-цзинь	83
Юнь-цзунь	92
Юнь-цзэ	37
Юнь-цзянь	82
Юнь-цань	207
Юнь-чань	46
Юнь-чань	81
Юнь-чань-фу	86
Юнь-чжоу	76
Юнь-чжоу-фу	77
Юнь-чуань	81
Юнь-чунь	96
Юнь-чэнь	22
Юнь-чэнь	38
Юнь-шань	86
Юнь-шоу	41
Юнь-янь	37
Юэ-шэнь	61
Юэ-суй-тинь	83

Я

Я-лунь-цзянь	79
Языки	235
Я-чжоу-фу	83
Яй-чжоу-фу	101

Янь-ань-фу	42
Янь-линъ	37
Янь-пинъ-фу	71
Янь-тай—Чжи-фу	31
Янь-фа-дао	195
Янь-фынь-сы	182
Янь-цзинь	39
Янь-цзю-со	244
Янь-пинъ-чжоу	26
Янь-ча-цао	195
Янь-чанъ	42
Янь-чжоу-фу	29
Янь-чжоу-фу	66
Янь-чуань	42
Янь-чэнь	52
Янь-чэнь	38
Янь-шань	25
Янь-ши	39
Янь-юань	83
Янь-юнь-дао	195
Янь-юнь-ши	195
Янь-бэй-цзянь	85
Янь-гао	35
Янь-гоу	29
Янь-ли-чжоу	96
Янь-синь	29
Янь-сунъ	260
Янь-сянь	42
Янь-у	39
Янь-цзы-тв-лу-цзи-ци-чанъ	363
Янь-цзы-цзянь	10
Янь-цзы-цзянь	79
Янь-цзы-цзянь	84
Янь-цзянь-тинъ	100
Янь-чжоу-фу	52
Янь-чунь	100
Янь-чэнь	34
Янь-шань	99
Янь-шо	94
Яо	97
Яо-чжоу	41
Яо-чжоу	85
Японцы. Вліяніе ихъ на разви- тіе китайскаго языка	231—2

100-1000000

ПРИЛОЖЕНІЯ *)

№ 1.

Деньги и мѣры въ Китаѣ.

- Мѣры вѣса:**
- 1 вѣсовой лянъ (tael) = 8.8390 золотника = $1\frac{1}{3}$ англ. унц.,
 - 1 гимъ или цзинъ (catty) = 16 лянъ = 1.4399 р. ф. = $1\frac{1}{3}$ англ. ф. (lb. av.) = 604.53 грамма.
 - 1 данъ, (picul) = 100 гимъ = 3 п. 23.99166 р. ф. = $133\frac{1}{3}$ англ. фунта (lbs.) = 60.453 килогр.
 - 1 цянъ (mace) = $\frac{1}{10}$ ляна = 82.94 доли.
 - 1 фынъ (candareen) = $\frac{1}{10}$ цянъ 8.29 доли.
 - 1 ли (cash) = $\frac{1}{10}$ фыня = 0.83 доли.
- Деньги:**
- 1 хайгуанъ'скій или таможенный лянъ содержитъ чистое серебро $583\frac{1}{3}$ грана, или 37.79 граммовъ.
- Мѣры емкости:**
- 1 доу = (при взносѣ налога) 10.11 литра.
 - 1 шэнъ = $\frac{1}{10}$ доу.
 - 1 ши = 10 доу.
- Мѣры длины:**
- 1 чжанъ = (по трактатамъ) 141 англ. или русс. дюймамъ = 1 саж. 4 ф. 9 д.
 - 1 чи = $\frac{1}{10}$ чжана и пр.
- Мѣры разстоянія:** 1 ли = 1.800 чи; практически $\frac{1}{100}$ пути носильщика въ десятичасовой день его движенія.

*) См. Кохановскій.

№ 2.

Въ настоящее время по Янъ-цзы-цзяну совершаютъ рейсы слѣдующіе компаніи:

Между Шанхаемъ и Ханькоу.

1. The China Merchants Steam Navigation Co	5 больш. пар.
2. Butterfield & Swire	4 " "
3. Jardine, Mathieson & Co	4 " "

(Упомянутыя 3. компаніи дѣйствуютъ совместно).

4. Японскія:

а) Osaka Shosen Kwaisha	4 " "
б) Nippon Yusen Kwaisha	3 " "
в) Ramsay & Co	2 неб. "
5. 2 французскія компаніи	3 бол. "
6. Nord-Deutscher Lloyd	3 неб. "
7. Hamburg—Amerika	2 " "
8. Geddes & Co (китайская, но плавать подъ англійскимъ флагомъ)	2 " "

Всего 33 парохода.

Между Ханькоу и Ичаномъ.

1. China Merchants Steam Navigation Co	2 парохода.
2. Butterfield and Swire	1 " "
3. Jardine, Mathieson & Co	1 " "
4. Osaka Shosen Kwaisha	2 " "

Итого 6 пароходовъ.

Между Ханькоу — Чанъ-ша.

1. Butterfield and Swire	1 пароходъ.
2. Jardine, Mathieson & Co	1 " "
3. Хуаньская компанія (японская субсид.)	3 " "

Итого 5 пароходовъ.

О П Е Ч А Т К И:

		Напечатано.	Нужно.
Стр. 34	Си-чжоу	„у“ въ да-инь	大
„ 38	Чжэнь-чжоу	„бинь“ въ Шань-шуй	水
„ 73	У-чань-фу	въ Сянь-нинь	咸 寤
„ 80	Чань-ду	въ Гуань-сянь	„гуань“
„ 82	Суй-чжоу	„лю“ въ Гунь-сянь	„гунь“

„ 221 въ 4 строкъ гіероглифъ цзао переставленъ.

Затѣмъ гіероглифъ Чжань на стр. 151 нужно взять безъ ключевого знака гіероглифъ чоу съ ключевымъ знакомъ чжу 竹, гіероглифъ динь на стр. 349 съ ключ. знакомъ янь 言.

На стр. 151 оказались пропущенными „Дворцовое управленіе“ Нэй-у-фу и „Кортежное Управленіе“ Луань-и-вэй.

ЛЕНИНГРАДСКАЯ
Облестал. и. т. р. и. а. Библиотека
Площадь Лассалл, д. 3.